

При использовании данных ссылка на Томскстат обязательна. Перепечатке и тиражированию не подлежит.

В докладе приняты условные обозначения:

г	грамм	м ³	кубический метр
г.	год	млн.	миллион
га	гектар	млрд.	миллиард
Гкал	гигакалория	пасс.-км	пассажиры-километр
дкл	декалитр	пог. м	погонный метр
долл.	доллар	р.	раз
ед.	единица	руб.	рубль
кВт	киловатт	т	тонна
кВт-ч	киловатт-час	т.г.	текущий год
кг	килограмм	т-км	тонно-километр
км	километр	туб.	тысяч условных банок
км ²	квадратный километр	тыс.	тысяча
км ³	кубический километр	усл. ед.	условная единица
л	литр	шт.	штука
м	метр	экз.	экземпляр
м ²	квадратный метр	ц	центнеров

-	явление отсутствует
...	данных не имеется
x	сопоставление невозможно
0.0	значение показателя меньше единицы измерения

В отдельных случаях незначительные расхождения между итогом и суммой слагаемых объясняются округлением данных.

Ряд показателей, приведенных в докладе, рассчитан с учетом экспертной оценки.

Относительные показатели отражены в сопоставимой структуре отчитывающихся предприятий и организаций.

Отдельные показатели экономики формируются как по «хозяйственным» видам деятельности (отнесением данных по всем видам деятельности к основному виду деятельности организаций), так и по «чистым» – фактическим видам деятельности.

СОДЕРЖАНИЕ

	Стр.
ОСНОВНЫЕ ЭКОНОМИЧЕСКИЕ И СОЦИАЛЬНЫЕ ПОКАЗАТЕЛИ	3
ПРОИЗВОДСТВО ТОВАРОВ И УСЛУГ	10
Оборот организаций	10
Промышленное производство	13
Добыча полезных ископаемых	14
Обработывающие производства	15
Обеспечение электрической энергией, газом и паром; кондиционирование воздуха	20
Водоснабжение; водоотведение, организация сбора и утилизации отходов, деятельность по ликвидации загрязнений	22
Сельское и лесное хозяйство	24
Сельское хозяйство	24
Лесозаготовки	27
Строительство	27
Транспорт	33
РЫНКИ ТОВАРОВ И УСЛУГ	35
Розничная торговля	35
Рестораны, кафе и бары	38
Рынок платных услуг населению	39
Оптовая торговля	42
ИНСТИТУЦИОНАЛЬНАЯ СТРУКТУРА ПРОИЗВОДСТВА	44
Демография организаций	44
ЦЕНЫ	47
Изменение цен по секторам экономики	47
Потребительские цены	47
Цены на рынке жилья	58
Цены производителей	59
ФИНАНСЫ	69
Показатели финансово-кредитной системы	69
Финансы организаций	70
Финансовые результаты деятельности организаций	70
Состояние платежей и расчетов в организациях	73
СОЦИАЛЬНАЯ СФЕРА	78
Уровень жизни населения	78
Заработная плата	78
Просроченная задолженность организаций по заработной плате	84
Занятость и безработица	87
Заболеваемость	94
ДЕМОГРАФИЯ	97
МЕТОДОЛОГИЧЕСКИЕ ПОЯСНЕНИЯ	100

ОСНОВНЫЕ ЭКОНОМИЧЕСКИЕ И СОЦИАЛЬНЫЕ ПОКАЗАТЕЛИ

ОСНОВНЫЕ ЭКОНОМИЧЕСКИЕ И СОЦИАЛЬНЫЕ ПОКАЗАТЕЛИ

Сводные итоги

за январь-июнь 2021 года

	Фактически		Январь-июнь 2021 в % к январю-июню 2020 (в действующих ценах)	Индекс промышленного производства ¹⁾			Справочно январь - июнь 2020 в % к январю - июню 2019
				июнь 2021 в % к		январь - июль 2021 в % к январю-июню 2020	
	июль	январь - июль		май 2021	июль 2021		
Объем отгруженных товаров собственного производства, выполненных работ и услуг собственными силами по видам деятельности (В, С, D, E), млн. рублей:	40974.6	227965.9	129.1	95.2	103.0	98.2	95.1
Добыча полезных ископаемых	16955.5	91588.9	145.6	92.7	98.1	85.7	91.8
в том числе:							
добыча нефти и природного газа	15454.0	84890.1	163.9	90.8	100.8	89.1	90.9
добыча прочих полезных ископаемых	88.5	255.7	115.6	115.6	97.3	98.1	120.4
предоставление услуг в области добычи полезных ископаемых	1413.0	6443.1	59.0	127.7	71.3	49.9	101.8
Обрабатывающие производства	21624.5	111872.8	124.5	99.9	108.9	117.4	100.9
из них:							
производство пищевых продуктов	4082.3	19461.4	125.4	111.9	112.0	107.1	101.4
производство напитков	879.7	3734.7	98.0	100.8	97.6	96.5	101.5
производство текстильных изделий	2.9	9.3	7.7	99.6	42.0	96.5	193.5
производство одежды	8.3	88.7	164.8	124.7	76.1	133.6	68.0
производство кожи и изделий из кожи	64.1	277.1	113.0	108.8	86.9	97.2	107.2

ТОМСКАЯ ОБЛАСТЬ

	Фактически		Январь-июнь 2021 в % к январю-июню 2020 (в действующих ценах)	Индекс промышленного производства ¹⁾			Справочно январь - июнь 2020 в % к январю - июню 2019
				июнь 2021 в % к		январь - июнь 2021 в % к январю-июню 2020	
	июнь	январь - июнь		маю 2021	июню 2020		
обработка древесины и производство изделий из дерева и пробки, кроме мебели, производство изделий из соломки и материалов для плетения	2143.9	11404.2	154.6	88.3	128.4	137.5	62.0
производство бумаги и бумажных изделий	12.2	44.8	90.0	42.9	46.2	99.0	77.9
деятельность полиграфическая и копирование носителей информации	649.0	3217.2	134.3	96.2	152.6	132.0	90.7
производство кокса и нефтепродуктов	3191.6	18480.2	133.3	91.1	140.4	131.0	97.7
производство химических веществ и химических продуктов	2840.7	16775.5	130.3	86.0	96.5	106.8	100.9
производство лекарственных средств и материалов, применяемых в медицинских целях	355.0	1520.7	103.0	в 2.3 р.	130.8	111.5	99.7
производство резиновых и пластмассовых изделий	875.2	4549.8	155.1	91.6	125.4	153.9	116.1
производство прочей неметаллической минеральной продукции	625.8	2897.6	139.2	134.5	99.5	98.2	90.4
производство металлургическое	... ²⁾	... ²⁾	92.4	85.7	53.9	90.5	128.5
производство готовых металлических изделий, кроме машин и оборудования	217.4	1270.0	141.5	51.4	81.0	81.9	131.4
производство компьютеров, электронных и оптических изделий	680.9	2924.8	86.2	147.2	76.0	97.7	79.9

ОСНОВНЫЕ ЭКОНОМИЧЕСКИЕ И СОЦИАЛЬНЫЕ ПОКАЗАТЕЛИ

	Фактически		Январь-июнь 2021 в % к январю-июню 2020 (в действующих ценах)	Индекс промышленного производства ¹⁾			Справочно январь - июнь 2020 в % к январю - июню 2019
				июнь 2021 в % к		январь - июнь 2021 в % к январю-июню 2020	
	июнь	январь - июнь		маю 2021	июню 2020		
производство электрического оборудования	2554.9	12820.2	120.8	91.8	106.1	97.9	82.2
производство машин и оборудования, не включенных в другие группировки	433.8	2143.9	98.4	71.7	106.2	132.2	73.9
производство прочих транспортных средств и оборудования	46.6	187.1	125.7	-	-	109.8	87.2
производство мебели	92.8	522.4	133.4	121.1	129.8	149.8	в 3.1 р.
производство прочих готовых изделий	64.8	340.0	125.9	95.0	в 2.2 р.	153.3	83.0
ремонт и монтаж машин и оборудования	820.4	3784.8	115.3	127.9	136.2	112.1	83.3
Обеспечение электрической энергией, газом и паром; кондиционирование воздуха	1519.9	20435.3	103.7	63.3	107.7	112.2	93.6
Водоснабжение; водоотведение, организация сбора и утилизации отходов, деятельность по ликвидации загрязнений	874.7	4068.9	98.2	125.6	108.2	93.0	111.0

¹⁾ Индекс промышленного производства исчисляется по видам деятельности: «Добыча полезных ископаемых», «Обрабатывающие производства», «Обеспечение электрической энергией, газом и паром; кондиционирование воздуха», «Водоснабжение; водоотведение, организация сбора и утилизации отходов, деятельность по ликвидации загрязнений» на основе данных о динамике производства важнейших товаров-представителей (в натуральном или стоимостном выражении). В качестве весов используется структура валовой добавленной стоимости по видам экономической деятельности 2018 года.

²⁾ Данные не публикуются в целях обеспечения конфиденциальности первичных статистических данных, полученных от организаций, в соответствии с Федеральным законом от 29.11.07 №282-ФЗ (ст.4,п.5; ст.9,п.1).

ТОМСКАЯ ОБЛАСТЬ

	Июнь 2021	В % к		Январь - июнь - 2021	В % к январю- июню 2020	Справочно январь - июнь 2020 в % к январю - июню 2019
		маю 2021	июню 2020			
Производство основных продук- тов сельского хозяйства (в хозяй- ствах всех категорий; по расчет- ным данным):						
скот и птица на убой (в живом весе), тыс. тонн	13.2	99.2	100.8	77.2	105.6	100.4
молоко, тыс. тонн	13.4	104.7	98.5	70.8	98.9	104.1
яйца, млн. штук	11.7	108.3	109.3	58.1	101.6	92.0
Объем работ, выполненных соб- ственными силами по виду дея- тельности «Строительство», млн. рублей	5795.1	151.1	107.3	23549.3	83.1	114.9
Ввод в действие жилых домов, м ² общей площади	22017	117.1	83.0	157948	130.9	121.0 ¹⁾
в том числе:						
индивидуальное жилищное строительство	21904	116.5	155.9	124546	184.2	98.7 ¹⁾
Оборот розничной торговли, млн. рублей	15441.1	99.5	99.8	89119.0	98.3	103.0
в том числе:						
пищевые продукты, включая напитки, и табачные изделия	7433.1	99.1	97.2	42762.0	97.1	103.0
непродовольственные товары	8008.0	99.9	102.2	46357.0	99.4	103.1
Оборот общественного питания, млн. рублей	545.4	101.0	121.7	3075.7	84.4	72.4
Объем платных услуг населению, млн. рублей	4357.1	96.9	107.3	27338.7	102.8	87.5
Оборот оптовой торговли, млн. рублей	24802.8	122.0	89.6	122203.2	93.9	91.8
Просроченная задолженность по выплате средств на оплату тру- да по учитываемому кругу пред- приятий на конец месяца, тыс. рублей	1479	100.0	8.6	x	x	x
в том числе:						

ОСНОВНЫЕ ЭКОНОМИЧЕСКИЕ И СОЦИАЛЬНЫЕ ПОКАЗАТЕЛИ

	Июнь 2021	В % к		Январь - июнь 2021	В % к январю- июню 2020	Справочно январь - июнь 2020 в % к январю – июню 2019
		маю 2021	июню 2020			
просроченная задолженность из-за несвоевременного получения денежных средств из бюджетов всех уровней	-	-	-	x	x	x
Численность работников, перед которыми имеется задолженность по заработной плате на конец месяца, человек	47	100.0	15.9	x	x	x
Стоимость условного (минимального) набора продуктов питания, рублей	4890.90	102.6	110.5	x	113.7 ²⁾	x
Стоимость фиксированного набора потребительских товаров и услуг для проведения межрегиональных сопоставлений, рублей	17048.36	100.5	105.5	x	104.0 ²⁾	x
Индекс потребительских цен	x	100.5	105.2	103.5 ²⁾	104.6	103.4
в том числе:						
продовольственные товары (включая алкогольные напитки)	x	100.3	106.3	104.8 ²⁾	105.2	103.7
непродовольственные товары	x	100.3	105.4	103.0 ²⁾	105.2	101.8
услуги	x	101.1	103.5	102.3 ²⁾	103.1	105.2
Индекс цен производителей промышленных товаров ³⁾	x	101.1	167.8	129.7 ²⁾	140.3	80.6
Сводный индекс цен на продукцию (затраты, услуги) инвестиционного назначения	x	100.7	121.2	110.9 ²⁾	116.2	100.7
Индекс тарифов на грузовые перевозки	x	100.0	58.0	96.0 ²⁾	70.3	97.6
Индекс цен производителей сельскохозяйственной продукции	x	100.6	119.8	114.7 ²⁾	111.8	104.2
Индекс тарифов на услуги связи для юридических лиц	x	x	x	102.7 ⁴⁾	102.7 ⁵⁾	101.0 ⁶⁾
Цены на рынке жилья, рублей за 1 квадратный метр общей площади						
на первичном	x	x	x	69605 ⁷⁾	123.4 ⁵⁾	109.6 ⁶⁾
на вторичном	x	x	x	63228 ⁷⁾	124.4 ⁵⁾	103.6 ⁶⁾

ТОМСКАЯ ОБЛАСТЬ

	Июнь 2021	В % к		Январь - июнь 2021	В % к январю- июню 2020	Справочно январь - июнь 2020 в % к январю – июню 2019
		маю 2021	июню 2020			
Численность не занятых трудовой деятельностью граждан, состоящих на учете в органах государственной службы занятости (на конец месяца) ⁸⁾ , человек	13606	88.3	58.5	15175 ⁷⁾	83.5 ⁵⁾	в 2.3р. ⁶⁾
Численность официально зарегистрированных безработных (на конец месяца) ⁸⁾ , человек	11338	85.0	54.4	13132 ⁷⁾	86.2 ⁵⁾	в 2.2р. ⁶⁾
Уровень регистрируемой безработицы (на конец месяца) ⁸⁾ , процентов	2.11	x	x	x	x	x

¹⁾ Без учета жилых домов на участках для ведения садоводства.

²⁾ Июнь 2021 г. в % к декабрю 2020 г.

³⁾ На товары, предназначенные для реализации на внутреннем рынке, по видам деятельности «Добыча полезных ископаемых», «Обрабатывающие производства», «Обеспечение электрической энергией, газом и паром; кондиционирование воздуха», «Водоснабжение; водоотведение, организация сбора и утилизации отходов, деятельность по ликвидации загрязнений».

⁴⁾ II квартал 2021 г. в % к IV кварталу 2020 г.

⁵⁾ II квартал 2021 г. в % к II кварталу 2020 г.

⁶⁾ II квартал 2020 г. в % к II кварталу 2019 г.

⁷⁾ В среднем за II квартал 2021 г.

⁸⁾ По данным Департамента труда и занятости населения Томской области.

за январь-май 2021 года

	Май 2021	В % к маю 2020	Январь - май 2021	В % к январю- маю 2020	Справочно январь - май 2020 в % к январю – маю 2019
Исполнение консолидированного бюджета на 1.06.2021 г., млн. рублей:					
Доходы	x	x	34616.3	107.7	102.4
Расходы	x	x	35523.5	108.6	115.8
Профицит (+), дефицит (-)	x	x	-907.2	x	x
Финансовое состояние крупных и средних организаций, млн. рублей:					
Сальдированный финансовый результат	x	x	25545.4	в 22.5р.	4.6
Число убыточных организаций в % к общему числу организаций	x	x	32.5	x	x
Кредиторская задолженность на 1.06.2021 г.	x	x	231253.1	108.4	100.0

ОСНОВНЫЕ ЭКОНОМИЧЕСКИЕ И СОЦИАЛЬНЫЕ ПОКАЗАТЕЛИ

	Май 2021	В % к маю 2020	Январь - май 2021	В % к январю- маю 2020	Справочно январь - май 2020 в % к январю - маю 2019
из нее просроченная	x	x	12642.2	101.7	101.7
Дебиторская задолженность на 1.06.2021 г.	x	x	239993.3	96.7	109.3
из нее просроченная	x	x	7166.5	97.6	64.5
Среднемесячная начисленная зар- ботная плата работников организа- ций					
номинальная, рублей	53435.2	108.3	48748.9	105.4	105.4
реальная	x	103.2	x	100.9	102.0
Среднесписочная численность ра- ботников организаций (без внешних совместителей), тыс. человек	298.0	98.3	298.8	97.9	98.0
Демографическая ситуация, человек:					
число родившихся	795	99.0	3824	97.2	92.5
число умерших	1190	122.3	6167	119.5	98.2
естественный прирост (убыль (-)) населения	-395	x	-2343	x	x
число прибывших	1687	107.5	9331	112.2	60.0
число выбывших	1830	121.8	10344	110.4	76.4
миграционный прирост (убыль(-)) населения	-143	x	-1013	x	x

ТОМСКАЯ ОБЛАСТЬ

ПРОИЗВОДСТВО ТОВАРОВ И УСЛУГ

Оборот организаций

Оборот организаций отражает их коммерческую деятельность. В оборот организаций включается стоимость отгруженных товаров собственного производства, выполненных собственными силами работ и услуг, а также выручка от продажи приобретенных на стороне товаров (без налога на добавленную стоимость, акцизов и других аналогичных обязательных платежей).

Оборот организаций по видам экономической деятельности

в действующих ценах

	Июнь 2021, млн. рублей	В % к		Январь- июнь 2021 в % к январю- июню 2020
		июню 2020	маю 2021	
Всего	95979.2	111.6	104.1	111.1
в том числе:				
сельское, лесное хозяйство, охота, рыболовство и рыбоводство	2447.3	128.3	106.2	116.3
из них:				
растениеводство и животноводство, охота и предоставление соответствующих услуг в этих областях	2134.3	129.4	103.9	120.6
лесоводство и лесозаготовки	310.9	121.7	125.2	95.8
добыча полезных ископаемых	19567.2	164.2	102.2	142.9
в том числе:				
добыча нефти и природного газа	18116.2	174.1	101.1	156.6
добыча прочих полезных ископаемых	125.6	в 2.4 р.	99.7	142.4
предоставление услуг в области добычи полезных ископаемых	1325.4	90.9	121.5	58.9
обрабатывающие производства	18224.4	127.7	112.6	124.6
в том числе:				
производство пищевых продуктов	2958.1	155.3	125.2	129.1
производство напитков	888.6	100.6	106.5	96.8
производство текстильных изделий	1.6	37.4	100.0	86.0
производство одежды	7.8	80.0	100.0	104.9
производство кожи, изделий из кожи	65.9	109.5	143.0	112.3
обработка древесины и производство изделий из дерева и пробки, кроме мебели, производство изделий из соломки и материалов плетения	2195.5	163.1	103.0	157.2
производство бумаги и бумажных изделий	6.4	100.0	100.0	86.3
деятельность полиграфическая и копирование носителей информации	652.9	150.3	95.3	133.3
производство кокса и нефтепродуктов	1033.0	169.9	121.2	160.7
производство химических веществ и химических продуктов	2932.8	146.8	102.7	129.1

ПРОИЗВОДСТВО ТОВАРОВ И УСЛУГ

	Июнь 2021, млн. рублей	В % к		Январь- июнь 2021 в % к январю- июню 2020
		июню 2020	маю 2021	
производство лекарственных средств и материалов, применяемых в медицинских целях	351.0	121.1	141.9	102.7
производство резиновых и пластмассовых изделий	857.0	178.4	96.1	151.2
производство прочей неметаллической минеральной продукции	633.9	164.9	123.5	138.4
производство металлургическое	... ¹⁾	57.8	126.6	90.0
производство готовых металлических изделий, кроме машин и оборудования	222.7	125.3	98.5	134.9
производство компьютеров, электронных и оптических изделий	589.2	84.1	144.8	99.5
производство электрического оборудования	2736.3	132.0	125.4	125.9
производство машин и оборудования, не включенных в другие группировки	453.6	89.1	91.3	89.3
производство прочих транспортных средств и оборудования	... ¹⁾	189.4	72.9	154.1
производство мебели	96.7	96.8	100.0	101.3
производство прочих готовых изделий	57.8	126.2	107.1	111.0
ремонт и монтаж машин и оборудования	451.2	83.0	101.7	95.8
обеспечение электрической энергией, газом и паром; кондиционирование воздуха	2867.5	86.5	78.2	111.6
в том числе:				
производство, передача и распределение электроэнергии	2389.7	112.1	86.3	112.7
производство и распределение газообразного топлива	16.6	38.4	33.8	115.4
производство, передача и распределение пара и горячей воды; кондиционирование воздуха	461.2	40.5	54.3	109.0
водоснабжение; водоотведение, организация сбора и утилизации отходов, деятельность по ликвидации загрязнений	949.0	122.8	115.0	117.5
в том числе:				
забор, очистка и распределение воды	222.4	105.4	89.3	104.6
сбор и обработка сточных вод	51.7	130.5	103.4	91.2
сбор, обработка и утилизация отходов; обработка вторичного сырья	667.6	129.2	128.6	129.9
предоставление услуг в области ликвидации последствий загрязнений и прочих услуг, связанных с удалением отходов	7.3	135.7	100.0	138.2
строительство	3513.0	117.3	122.7	104.6
торговля оптовая и розничная; ремонт автотранспортных средств и мотоциклов	27932.0	104.4	105.4	101.6
в том числе:				

ТОМСКАЯ ОБЛАСТЬ

	Июнь 2021, млн. рублей	В % к		Январь- июнь 2021 в % к январю- июню 2020
		июню 2020	маю 2021	
торговля оптовая и розничная автотранспортными средствами и мотоциклами и их ремонт	1719.0	118.7	98.8	131.9
торговля оптовая, кроме оптовой торговли автотранспортными средствами и мотоциклами	16243.0	103.7	109.1	92.5
торговля розничная, кроме торговли автотранспортными средствами и мотоциклами	9970.0	103.3	101.0	113.1
транспортировка и хранение	10243.9	72.5	96.9	88.3
из них:				
деятельность сухопутного и трубопроводного транспорта	8529.0	67.0	92.1	87.2
деятельность водного транспорта	489.2	129.8	183.3	153.7
деятельность воздушного и космического транспорта	39.9	в 2.5 р.	101.7	178.2
деятельность почтовой связи и курьерская деятельность	128.4	84.5	107.8	103.7
деятельность гостиниц и предприятий общественного питания	520.9	131.9	103.7	113.3
деятельность в области информации и связи	1891.2	113.0	95.8	109.3
деятельность по операциям с недвижимым имуществом	2018.2	86.8	85.9	109.9
деятельность профессиональная, научная и техническая	2174.0	93.9	125.0	96.9
из нее:				
научные исследования и разработки	1167.9	82.2	132.4	116.3
деятельность административная и сопутствующие дополнительные услуги	498.5	86.3	100.1	64.5
государственное управление и обеспечение военной безопасности; социальное обеспечение	69.4	89.3	105.4	109.2
образование	486.2	108.6	114.6	100.8
деятельность в области здравоохранения и социальных услуг	2318.2	122.7	95.5	128.4
из нее:				
деятельность в области здравоохранения	2291.1	123.0	95.5	128.8
деятельность в области культуры, спорта, организации досуга и развлечений	165.2	123.6	171.3	114.3
из нее:				
деятельность в области спорта, отдыха и развлечений	125.2	100.9	224.8	101.1
предоставление прочих видов услуг	93.1	111.2	115.5	76.1

¹⁾ Данные не публикуются в целях обеспечения конфиденциальности первичных статистических данных, полученных от организаций, в соответствии с Федеральным законом от 29.11.2007 №282-ФЗ «Об официальном статистическом учете и системе государственной статистики в Российской Федерации» (ст.4,п.5; ст.9,п.1).

ПРОИЗВОДСТВО ТОВАРОВ И УСЛУГ

Промышленное производство

Индекс промышленного производства¹⁾ в июне 2021 года по сравнению с соответствующим периодом 2020 года составил 103.0%, в январе-июне 2021 года – 98.2%.

Динамика промышленного производства

	В % к	
	соответствующему периоду предыдущего года	предыдущему периоду
2020		
Январь	98.4	82.7
Февраль	103.7	98.4
Март	96.9	104.4
I квартал	99.8	х
Апрель	99.8	94.2
Май	83.5	86.1
Июнь	87.4	101.8
I полугодие	95.1	х
Июль	79.3	94.8
Август	80.1	96.2
Сентябрь	81.9	98.3
9 месяцев	91.2	х
Октябрь	81.7	106.3
Ноябрь	81.4	100.6
Декабрь	91.8	131.3
Год	90.7	х
2021		
Январь	95.1	80.2
Февраль	86.6	90.2
Март	95.9	116.0
I квартал	92.6	х
Апрель	99.4	98.3
Май ²⁾	111.6	97.0
Июнь	103.0	95.2
Январь-июнь	98.2	х

¹⁾ Индекс промышленного производства исчисляется по видам деятельности «Добыча полезных ископаемых», «Обрабатывающие производства», «Обеспечение электрической энергией, газом и паром; кондиционирование воздуха», «Водоснабжение; водоотведение, организация сбора и утилизация отходов, деятельность по ликвидации загрязнений» на основе данных о динамике производства важнейших товаров-представителей (в натуральном или стоимостном выражении). В качестве весов используется структура валовой добавленной стоимости по видам экономической деятельности 2018 базисного года.

²⁾ Данные уточнены в соответствии с Регламентом разработки и публикации данных по производству и отгрузке продукции и динамике промышленного производства, утвержденным приказом Росстата от 18.08.2020 г. № 470.

ТОМСКАЯ ОБЛАСТЬ

Добыча полезных ископаемых

Индекс производства по виду деятельности «Добыча полезных ископаемых» в июне 2021 года по сравнению с соответствующим периодом 2020 года составил 98.1%, в январе-июне 2021 года – 85.7%.

Динамика производства по виду деятельности «Добыча полезных ископаемых»

	В % к	
	соответствующему периоду предыдущего года	предыдущему периоду
2020		
Январь	95.7	98.1
Февраль	101.6	96.5
Март	96.9	106.7
I квартал	98.0	х
Апрель	101.5	96.8
Май	78.7	82.1
Июнь	77.9	96.0
I полугодие	91.8	х
Июль	65.5	86.4
Август	63.3	96.1
Сентябрь	64.3	98.3
9 месяцев	83.0	х
Октябрь	63.0	102.3
Ноябрь	68.3	103.6
Декабрь	74.5	112.3
Год	79.3	х
2021		
Январь	83.9	112.8
Февраль	72.6	83.4
Март	80.8	117.3
I квартал	79.2	х
Апрель	82.7	98.7
Май ¹⁾	101.7	101.2
Июнь	98.1	92.7
Январь-июнь	85.7	х

¹⁾ Данные уточнены в соответствии с Регламентом разработки и публикации данных по производству и отгрузке продукции и динамике промышленного производства, утвержденным приказом Росстата от 18.08.2020 г. № 470.

Объем отгруженных товаров собственного производства, выполненных работ и услуг собственными силами по виду деятельности «Добыча полезных ископаемых»

	Июнь 2021		Январь-июнь 2021	
	млн. рублей	в % к июню 2020	млн. рублей	в % к январю- июню 2020
Добыча полезных ископаемых	16955.5	170.1	91588.9	145.6
в том числе:				
добыча сырой нефти и природного газа	15454.0	185.6	84890.1	163.9
добыча прочих полезных ископаемых	88.5	161.0	255.7	115.6

ПРОИЗВОДСТВО ТОВАРОВ И УСЛУГ

	Июнь 2021		Январь-июнь 2021	
	млн. рублей	в % к июню 2020	млн. рублей	в % к январю-июню 2020
предоставление услуг в области добычи полезных ископаемых	1413.0	88.9	6443.1	59.0

Добыча отдельных видов полезных ископаемых

	Июнь 2021	В % к		Январь - июнь 2021 в % к январю-июню 2020
		мая 2021	июню 2020	
Добыча сырой нефти и природного газа				
нефть обезвоженная, обессоленная и стабилизированная, включая газовый конденсат, тыс. т	564.2	92.6	97.8	86.9
конденсат газовый нестабильный, тыс. т	29.5	81.3	93.9	92.3
газ горючий природный (газ естественный), млн. м ³	171.7	97.1	121.9	96.0
газ нефтяной попутный (газ горючий природный нефтяных месторождений), млн. м ³	248.8	75.4	114.1	103.0
Добыча прочих полезных ископаемых				
пески природные, тыс. м ³	93.5	122.5	71.2	50.4
гранулы, крошка и порошок; галька, гравий, тыс. м ³	180.8	107.1	119.4	176.4

Обрабатывающие производства

Индекс производства по виду деятельности "Обрабатывающие производства" в июне 2021 года по сравнению с соответствующим периодом 2020 года составил 108.9%, в январе-июне 2021 года –117.4%.

Динамика по обрабатывающим производствам

	В % к	
	соответствующему периоду предыдущего года	предыдущему периоду
2020		
Январь	102.4	61.0
Февраль	110.5	104.7
Март	95.9	102.2
I квартал	103.7	x
Апрель	97.4	91.8
Май	92.5	97.8
Июнь	102.9	113.1
I полугодие	100.9	x
Июль	101.2	107.3
Август	108.9	96.2
Сентябрь	111.2	96.5
9 месяцев	105.8	x
Октябрь	107.0	104.3
Ноябрь	98.1	96.1
Декабрь	108.1	151.3

ТОМСКАЯ ОБЛАСТЬ

	В % к	
	соответствующему периоду предыдущего года	предыдущему периоду
Год	108.6	х
2021		
Январь	112.8	54.8
Февраль	106.8	100.6
Март	120.7	119.9
I квартал	114.0	х
Апрель	127.4	99.2
Май ¹⁾	126.3	97.1
Июнь	108.9	99.9
Январь-июнь	117.4	х

¹⁾ Данные уточнены в соответствии с Регламентом разработки и публикации данных по производству и отгрузке продукции и динамике промышленного производства, утвержденным приказом Росстата от 18.08.2020 г. № 470.

*Объем отгруженных товаров собственного производства,
выполненных работ и услуг собственными силами
по основным видам обрабатывающих производств*

в действующих ценах

	Июнь 2021		Январь-июнь 2021	
	млн. рублей	в % к июню 2020	млн. рублей	в % к январю- июню 2020
Обрабатывающие производства	21624.5	132.4	111872.8	124.5
в том числе:				
производство пищевых продуктов	4082.3	160.4	19461.4	125.4
производство напитков	879.7	101.3	3734.7	98.0
производство текстильных изделий	2.9	11.5	9.3	7.7
производство одежды	8.3	66.1	88.7	164.8
производство кожи, изделий из кожи	64.1	108.8	277.1	113.0
обработка древесины и производство изделий из дерева и пробки, кроме мебели, производство изделий из соломки и материалов плетения	2143.9	170.3	11404.2	154.6
производство бумаги и бумажных изделий	12.2	87.7	44.8	90.0
деятельность полиграфическая и копирование носителей информации	649.0	152.6	3217.2	134.3
производство кокса и нефтепродуктов	3191.6	138.9	18480.2	133.3
производство химических веществ и химических продуктов	2840.7	148.5	16775.5	130.3
производство лекарственных средств и материалов, применяемых в медицинских целях	355.0	122.6	1520.7	103.0
производство резиновых и пластмассовых изделий	875.2	181.9	4549.8	155.1
производство прочей неметаллической минеральной продукции	625.8	161.3	2897.6	139.2
производство металлургическое	... ¹⁾	59.4	... ¹⁾	92.4

ПРОИЗВОДСТВО ТОВАРОВ И УСЛУГ

	Июнь 2021		Январь-июнь 2021	
	млн. рублей	в % к июню 2020	млн. рублей	в % к январю-июню 2020
производство готовых металлических изделий, кроме машин и оборудования	217.4	90.9	1270.0	141.5
производство компьютеров, электронных и оптических изделий	680.9	79.0	2924.8	86.2
производство электрического оборудования	2554.9	136.6	12820.2	120.8
производство машин и оборудования, не включенных в другие группировки	433.8	104.4	2143.9	98.4
производство прочих транспортных средств и оборудования	46.6	178.0	187.1	125.7
производство мебели	92.8	129.3	522.4	133.4
производство прочих готовых изделий	64.8	137.1	340.0	125.9
ремонт и монтаж машин и оборудования	820.4	142.5	3784.8	115.3

¹⁾ Данные не публикуются в целях обеспечения конфиденциальности первичных статистических данных, полученных от организаций, в соответствии с Федеральным законом от 29.11.2007 №282-ФЗ «Об официальном статистическом учете и системе государственной статистики в Российской Федерации» (ст.4,п.5; ст.9,п.1).

Производство отдельных видов продукции обрабатывающих производств

	Июнь 2021	В % к		Январь - июнь 2021 в % к январю-июню 2020
		маю 2021	июню 2020	
Производство пищевых продуктов				
говядина, кроме субпродуктов, т	52.0	113.1	93.0	151.6
свинина, кроме субпродуктов, т	4661.3	126.0	115.7	120.4
мясо и субпродукты пищевые домашней птицы, т	... ¹⁾	... ¹⁾	... ¹⁾	... ¹⁾
изделия колбасные, включая изделия колбасные для детского питания, т	1618.2	98.1	134.8	129.6
полуфабрикаты мясные, мясосодержащие, охлажденные, замороженные, т	3410.2	149.9	114.1	95.1
рыба переработанная и консервированная, т	232.0	104.2	83.9	73.4
пресервы рыбные, тыс. усл. банок	8.8	45.8	3.5	12.1
плодоовощные консервы, тыс. усл. банок	4485.9	101.2	107.3	115.9
джемы, фруктовые желе, пюре и пасты фруктовые или ореховые, тыс. усл. банок	2498.1	101.7	121.0	130.1
масла растительные и их фракции нерафинированные, т	1618.9	130.4	108.6	в 2.3 р.
молоко жидкое обработанное, включая молоко для детского питания, т	3166.5	122.9	149.1	87.1
масло сливочное, т	36.5	114.8	102.6	84.4
сыры, т	28.7	119.6	154.1	115.0
творог, т	305.1	108.0	103.7	103.5
продукты кисломолочные (кроме творога и продуктов из творога), т	1167.2	114.8	119.6	85.9

ТОМСКАЯ ОБЛАСТЬ

	Июнь 2021	В % к		Январь - июнь 2021 в % к январю- июню 2020
		маю 2021	июню 2020	
мука из зерновых культур, овощных и других растительных культур; смеси из них, т	9106.8	94.2	106.3	82.0
изделия хлебобулочные недлительного хранения, т	1670.3	97.9	101.3	96.6
кондитерские изделия, т	1014.7	117.3	97.2	96.9
изделия макаронные и аналогичные мучные изделия, т	405.5	110.2	104.8	103.4
добавки пищевые комплексные, т	29.6	71.0	131.3	183.2
корма готовые для сельскохозяйственных животных (кроме муки и гранул из люцерны), т	32529.0	99.2	125.0	115.4
Производство напитков				
пиво, кроме отходов пивоварения, тыс. дкл	1549.6	104.3	99.2	98.9
воды минеральные природные питьевые и воды питьевые, расфасованные в емкости, не содержащие добавки сахара или других подслащивающих или вкусо-ароматических веществ, тыс. полулитров	11162.7	105.5	127.7	122.8
напитки безалкогольные прочие, тыс. дкл	615.1	87.6	115.9	94.1
Производство текстильных изделий				
белье постельное, тыс. шт.	1.0	99.5	37.3	41.4
Производство одежды, тыс. шт.				
спецодежда	15.5	92.3	37.9	125.0
изделия трикотажные или вязаные	98.4	в 2.8 р.	151.9	149.4
Производство обуви				
обувь, тыс. пар	182.2	108.6	86.2	96.6
Обработка древесины и производство изделий из дерева и пробки				
лесоматериалы, продольно распиленные или расколотые, разделенные на слои или лущеные, толщиной более 6 мм; шпалы железнодорожные или трамвайные непитанные, тыс. м ³	53.3	105.1	107.8	111.7
в том числе:				
пиломатериалы хвойных пород	42.5	110.5	96.9	106.5
пиломатериалы лиственных пород	10.8	88.2	в 2.4 р.	154.7
шпон для фанеры, м ³	4968.9	124.7	169.1	106.6
Производство кокса и отдельных видов нефтепродуктов				
нефть, поступившая на переработку (первичная переработка нефти), тыс. т	70.4	82.3	71.4	92.3
в том числе:				
бензин прямогонный	... ¹⁾	... ¹⁾	... ¹⁾	... ¹⁾
бензин автомобильный	... ¹⁾	... ¹⁾	... ¹⁾	... ¹⁾
мазут топочный	18.5	93.4	72.2	86.0
топливо дизельное	... ¹⁾	... ¹⁾	... ¹⁾	... ¹⁾

ПРОИЗВОДСТВО ТОВАРОВ И УСЛУГ

	Июнь 2021	В % к		Январь - июнь 2021 в % к январю- июню 2020
		маю 2021	июню 2020	
Производство химических веществ и химических продуктов				
пластмассы в первичных формах, т	34419.6	78.7	83.7	102.1
средства для ухода за кожей, макияжа или защитные средства для кожи (включая солнцезащитные для загара), не включенные в другие группировки, тыс.шт.	131.4	95.6	150.0	116.8
Производство резиновых и пластмассовых изделий				
плиты, листы, пленка и полосы (ленты) полимерные, неармированные или не комбинированные с другими материалами, т	85.6	108.7	104.8	119.8
бутыли, бутылки, флаконы и аналогичные изделия из пластмасс, тыс. шт.	2853.6	86.0	136.9	125.5
изделия упаковочные пластмассовые прочие, тыс. шт.	13978.6	100.3	в 2.4 р.	в 3.2 р.
блоки оконные пластмассовые, м ²	6978.1	115.5	в 6.1 р.	в 5.1 р.
Производство прочей неметаллической минеральной продукции				
блоки и прочие изделия сборные строительные для зданий и сооружений из цемента, бетона, или искусственного камня, тыс. м ³	26.5	118.1	112.7	113.5
плиты, панели и настилы перекрытий и покрытий железобетонные, тыс. м ³	16.2	135.3	в 2.1 р.	143.2
бетон готовый для заливки (товарный бетон), тыс. м ³	8.7	100.3	111.2	122.2
Производство готовых металлических изделий, кроме машин и оборудования				
конструкции и детали конструкций из черных металлов, тыс.т	0.1	60.1	50.0	64.9
двери, окна и их рамы и пороги для дверей из металлов, т	16.9	20.2	36.0	105.6
Производство компьютеров, электронных и оптических изделий				
компьютеры и периферийное оборудование, тыс. рублей	21659	122.7	154.9	116.2
приборы для контроля прочих физических величин, тыс. руб.	95361.9	99.4	112.4	107.6
инструменты и приборы прочие для измерения, контроля и испытаний, тыс. руб.	110754.2	в 2.2 р.	106.3	99.2
Производство электрического оборудования				
электродвигатели переменного тока многофазные мощностью от 750 Вт до 75 кВт, шт.	139	114.9	62.9	121.6

ТОМСКАЯ ОБЛАСТЬ

	Июнь 2021	В % к		Январь - июнь 2021 в % к январю- июню 2020
		маю 2021	июню 2020	
кабели силовые для стационарной прокладки на напряжение до 1 кВ, км	3563.4	89.6	62.2	83.1
кабели силовые для нестационарной прокладки на напряжение до 1 кВ, км	1546.1	93.6	122.7	108.3
светильники и осветительные устройства, шт.	7591	69.5	89.7	125.3
машины электрические и аппаратура специализированные, тыс. руб.	158230.2	97.3	131.0	80.4
Производство мебели, шт.				
столы письменные деревянные для офисов, административных помещений	97	59.5	32.0	76.5
мебель для сидения, преимущественно с деревянным каркасом	129	105.7	66.2	80.5
столы кухонные, для столовой и гостиной	2773	100.7	117.9	149.2
шкафы кухонные, для спальни, столовой и гостиной	32717	120.3	133.2	153.8
мебель деревянная для спальни	3471	115.5	143.5	155.2

¹⁾ Данные не публикуются в целях обеспечения конфиденциальности первичных статистических данных, полученных от организаций, в соответствии с Федеральным законом от 29.11.2007 №282-ФЗ «Об официальном статистическом учете и системе государственной статистики в Российской Федерации» (ст.4,п.5; ст.9,п.1).

Обеспечение электрической энергией, газом и паром; кондиционирование воздуха

Индекс производства по виду деятельности «Обеспечение электрической энергией, газом и паром; кондиционирование воздуха» в июне 2021 года по сравнению с соответствующим периодом 2020 года составил 107.7%, в январе-июне 2021 года – 112.2%.

Динамика производства по виду деятельности «Обеспечение электрической энергией, газом и паром; кондиционирование воздуха»

	В % к	
	соответствующему периоду предыдущего года	предыдущему периоду
2020		
Январь	101.4	99.0
Февраль	91.0	87.6
Март	103.9	96.9
I квартал	96.5	х
Апрель	96.7	80.9
Май	74.0	52.8
Июнь	93.9	75.3
I полугодие	93.6	х
Июль	79.7	79.8
Август	76.2	97.4
Сентябрь	87.5	140.7
9 месяцев	91.8	х

ПРОИЗВОДСТВО ТОВАРОВ И УСЛУГ

	В % к	
	соответствующему периоду предыдущего года	предыдущему периоду
Октябрь	103.0	189.5
Ноябрь	93.1	129.6
Декабрь	104.1	124.3
Год	94.7	х
2021		
Январь	112.5	108.9
Февраль	109.9	85.4
Март	106.2	92.5
I квартал	109.7	х
Апрель	115.3	87.3
Май ¹⁾	128.9	58.6
Июнь	107.7	63.3
Январь-июнь	112.2	х

¹⁾ Данные уточнены в соответствии с Регламентом разработки и публикации данных по производству и отгрузке продукции и динамике промышленного производства, утвержденным приказом Росстата от 18.08.2020 г. № 470.

Объем отгруженных товаров собственного производства, выполненных работ и услуг собственными силами по виду деятельности «Обеспечение электрической энергией, газом и паром; кондиционирование воздуха»

в действующих ценах

	Июнь 2021		Январь-июнь 2021	
	млн. рублей	в % к июню 2020	млн. рублей	в % к январю-июню 2020
Обеспечение электрической энергией, газом и паром; кондиционирование воздуха	1519.9	68.5	20435.3	103.7
в том числе:				
производство, передача и распределение электроэнергии	1093.3	94.6	9052.7	92.2
производство и распределение газообразного топлива	14.8	58.7	368.4	121.9
производство, передача и распределение пара и горячей воды; кондиционирование воздуха	411.8	39.6	11014.2	114.8

Производство электро- и теплоэнергии

	Июнь 2021	В % к		Январь-июнь 2021 в % к январю-июню 2020
		маю 2021	июню 2020	
Электроэнергия, млн. кВт. Ч	173.1	69.4	117.5	111.9
Пар и горячая вода, тыс. Гкал	296.5	55.4	97.7	113.7
из нее энергия тепловая отпущенная котельными	119.7	57.5	93.1	98.7

ТОМСКАЯ ОБЛАСТЬ

Водоснабжение; водоотведение, организация сбора и утилизации отходов, деятельность по ликвидации загрязнений

Индекс производства по виду деятельности "Водоснабжение; водоотведение, организация сбора и утилизации отходов, деятельность по ликвидации загрязнений" в июне 2021 года по сравнению с соответствующим периодом 2020 года составил 108.2%, в январе-июне 2021 года – 93%.

Динамика производства по виду деятельности «Водоснабжение; водоотведение, организация сбора и утилизации отходов, деятельность по ликвидации загрязнений»

	В % к	
	соответствующему периоду предыдущего года	предыдущему периоду
2020		
Январь	135.5	87.2
Февраль	118.6	98.4
Март	91.8	91.6
I квартал	116.7	x
Апрель	96.3	99.6
Май	104.1	109.9
Июнь	108.2	99.5
I полугодие	111.0	x
Июль	70.9	70.5
Август	72.9	99.5
Сентябрь	91.8	99.1
9 месяцев	100.7	x
Октябрь	119.9	132.1
Ноябрь	90.3	64.7
Декабрь	114.7	127.6
Год	103.7	x
2021		
Январь	86.4	69.1
Февраль	89.9	107.7
Март	91.0	96.2
I квартал	89.2	x
Апрель	93.8	106.1
Май ¹⁾	88.6	106.9
Июнь	108.2	125.6
Январь-июнь	93.0	x

¹⁾ Данные уточнены в соответствии с Регламентом разработки и публикации данных по производству и отгрузке продукции и динамике промышленного производства, утвержденным приказом Росстата от 18.08.2020 г. № 470.

ПРОИЗВОДСТВО ТОВАРОВ И УСЛУГ

Объем отгруженных товаров собственного производства, выполненных работ и услуг собственными силами по виду деятельности «Водоснабжение; водоотведение, организация сбора и утилизации отходов, деятельность по ликвидации загрязнений»

в действующих ценах

	Июнь 2021		Январь-июнь 2021	
	млн. рублей	в % к июню 2020	млн. рублей	в % к январю-июню 2020
Водоснабжение; водоотведение, организация сбора и утилизации отходов, деятельность по ликвидации загрязнений	874.7	111.1	4068.9	98.2
в том числе:				
забор, очистка и распределение воды	169.2	99.2	1140.0	99.3
сбор и обработка сточных вод	157.5	113.5	955.8	100.6
сбор, обработка и утилизация отходов; обработка вторичного сырья	540.3	114.9	1938.2	96.4
предоставление услуг в области ликвидации последствий загрязнений и прочих услуг, связанных с удалением отходов	7.7	98.9	34.9	105.5

Сельское и лесное хозяйство

Сельское хозяйство

Растениеводство. Под урожай 2021 года в хозяйствах всех категорий (сельскохозяйственные организации, крестьянские (фермерские) хозяйства и индивидуальные предприниматели, хозяйства населения), по предварительным данным, зерновые и зернобобовые культуры посеяны на площади 166.6 тыс. гектаров, картофель - на 6.8 тыс. гектаров, овощи, включая овощи закрытого грунта по хозяйствам населения – на 1.5 тыс. гектаров.

Посевы зерновых и зернобобовых культур увеличились к уровню предыдущего года на 636 га (на 0.4%), из них пшеницы яровой на 185 га (на 0.2%); посевы картофеля и овощей, включая овощи закрытого грунта по хозяйствам населения сократились – на 572 га (на 7.8%) и на – 69 га (на 4.4%) соответственно.

Размеры посевных площадей основных сельскохозяйственных культур под урожай 2021 года

	Хозяйства всех категорий	в том числе			Хозяйства всех категорий 2021 к 2020	
		сельскохозяйственные организации	крестьянские (фермерские) хозяйства ¹⁾	хозяйства населения	+, - (га)	в %
Зерновые и зернобобовые культуры, тыс. га	166.6	132.8	32.9	0.9	+ 636	100.4
в % к хозяйствам всех категорий ²⁾	100.0	79.7	19.8	0.5	x	x
Картофель, тыс. га	6.8	1.0	0.4	5.3	- 572	92.2
в % к хозяйствам всех категорий ²⁾	100.0	15.1	6.5	78.4	x	x
Овощи ³⁾ , тыс. га	1.5	0.3	0.2	1.0	- 69	95.6

ТОМСКАЯ ОБЛАСТЬ

	Хозяйства всех категорий	в том числе			Хозяйства всех категорий 2021 к 2020	
		сельскохозяйственные организации	крестьянские (фермерские) хозяйства ¹⁾	хозяйства населения	+, - (га)	в %
в % к хозяйствам всех категорий ²⁾	100.0	20.1	15.6	64.3	х	х

¹⁾ Включая индивидуальных предпринимателей.

²⁾ Расчёт произведён от гектар.

³⁾ Включая овощи закрытого грунта по хозяйствам населения.

В сельскохозяйственных организациях по-прежнему сосредоточена большая часть посевных площадей зерновых и зернобобовых культур - 79.7% от общей площади хозяйств всех категорий, а посадки картофеля и овощей сосредоточены в хозяйствах населения – 78.4% и 64.3% соответственно.

Доля крестьянских (фермерских) хозяйств в посевах хозяйств всех категорий в 2021 году составила по зерновым и зернобобовым культурам – 19.8% (в 2020 г. – 20.3%), картофелю – 6.5% (6.4%), овощам – 15.6% (16.5%).

Животноводство. На 1 июля 2021 года поголовье крупного рогатого скота в хозяйствах всех категорий составило, по расчетным данным, 79.6 тысячи голов (на 2.5% меньше, чем по состоянию на 1 июля 2020 года), в том числе поголовье коров – 32.4 тысячи голов (на 1.8% меньше). Поголовье свиней увеличилось на 6.3% и составило 274.6 тысячи голов, поголовье овец и коз сократилось на 5.6% до 23.6 тысячи голов.

Поголовье скота и птицы в хозяйствах всех категорий

	На 1.07.2021, тыс. голов	1.07.2021 в % к 1.06.2020
Крупный рогатый скот	79.6	97.5
в том числе коровы	32.4	98.2
Свиньи	274.6	106.3
Овцы и козы	23.6	94.4
Птица	4689.2	101.2

В структуре поголовья скота на хозяйства населения приходилось 40.7% поголовья крупного рогатого скота, 9.7% – поголовья свиней (на начало июля 2020 года – соответственно 41.1%, 10.6%).

В сельскохозяйственных организациях на 1 июля 2021 года по сравнению с соответствующей датой 2020 года поголовье крупного рогатого скота сократилось на 1.2%, поголовье коров – на 4.9%, поголовье свиней увеличилось – на 7.7%.

ПРОИЗВОДСТВО ТОВАРОВ И УСЛУГ

Производство основных видов продукции животноводства по категориям хозяйств

	Январь-июнь 2021, тыс. тонн	Январь-июнь 2021 в % к январю-июню 2020	Удельный вес в общем объеме, %	
			январь-июнь 2021	январь-июнь 2020
Скот и птица на убой (в живом весе) – всего	77.2	105.6	100.0	100.0
Сельхозорганизации	70.0	106.4	90.7	90.0
Личные подсобные хозяйства населения	6.4	98.5	8.3	8.9
Фермерские хозяйства	0.8	100.0	1.0	1.1
Молоко – всего	70.8	98.9	100.0	100.0
Сельхозорганизации	46.4	99.4	65.5	65.2
Личные подсобные хозяйства населения	18.5	96.9	26.1	26.7
Фермерские хозяйства	5.9	101.7	8.3	8.1
Яйца – всего, млн. штук	58.1	101.6	100.0	100.0
Сельхозорганизации	... ¹⁾	99.8	... ¹⁾	... ¹⁾
Личные подсобные хозяйства населения	10.6	107.1	18.2	17.3
Фермерские хозяйства	... ²⁾	118.8	... ²⁾	... ²⁾

¹⁾ Данные не публикуются в целях обеспечения конфиденциальности первичных статистических данных, полученных от организаций, в соответствии с Федеральным законом от 29.11.07 № 282-ФЗ (ст.4, п.5; ст.9, п.1).

²⁾ Данные не публикуются в целях обеспечения конфиденциальности в соответствии со ст. 5 Закона РФ «О Государственной тайне» от 21.07.1993 № 5485-1.

Объем производства основных продуктов животноводства в хозяйствах всех категорий в январе - июне

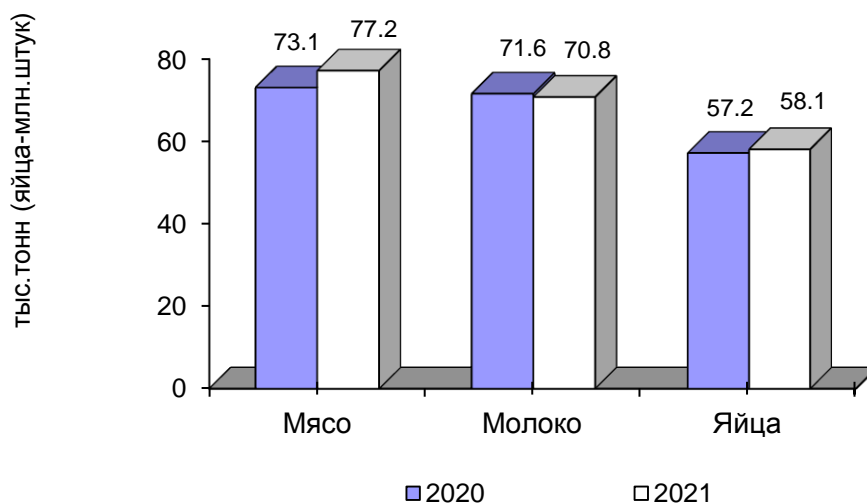

На долю хозяйств населения приходилось 8.3% производства мяса, 26.1% - молока, 18.2% - яиц.

ТОМСКАЯ ОБЛАСТЬ

В сельскохозяйственных организациях в январе-июне 2021 года производство мяса скота и птицы на убой (в живом весе) к уровню аналогичного периода прошлого года увеличилось на 6.4%, (в январе-июне 2020 к январю-июню 2019 года увеличилось на 0.6%). Производство молока сократилось на 0.6% (в январе-июне 2020 года по сравнению с тем же периодом 2019 года увеличилось на 9.6%). Производство яиц сократилось на 0.2% (в январе-июне 2020 года к январю-июню 2019 года сократилось на 8.0%).

Надой молока на 1 корову в сельскохозяйственных организациях, не относящихся к субъектам малого предпринимательства, в январе-июне 2021 года составил 3895 килограмм, что выше прошлогоднего уровня на 2.3% (на 89 кг).

Производство основных видов скота и птицы на убой (в живом весе) сельскохозяйственными организациями

	Июнь 2021			Январь-июнь 2021 в % к январю-июню 2020	Справочно январь-июнь 2020 в % к январю-июню 2019
	тыс. тонн	в % к июню 2020	доля производства отдельных видов скота и птицы в общем объеме производства скота и птицы на убой, %		
Скот и птица на убой (в живом весе)	11.6	100.9	100.0	106.4	100.6
из него:					
крупный рогатый скот	0.3	100.0	2.6	111.8	82.9
свиньи	4.3	112.2	37.1	117.1	102.6
птица	... ¹⁾	106.1	... ¹⁾	99.5	100.3

¹⁾ Данные не публикуются в целях обеспечения конфиденциальности первичных статистических данных, полученных от организаций, в соответствии с Федеральным законом от 29.11.07 № 282-ФЗ (ст.4, п.5; ст.9, п.1).

В сельскохозяйственных организациях, не относящихся к субъектам малого предпринимательства, в январе-июне 2021 года отмечается увеличение объема производства мяса скота и птицы на убой (в живом весе) на 5.8%, сокращение производства молока на 1.9%, яиц – на 0.2%.

Реализация продукции. Сельскохозяйственные организации, не относящиеся к субъектам малого предпринимательства, в январе-июне 2021 года по сравнению с соответствующим периодом предыдущего года, увеличили объемы реализации практически всех основных видов сельскохозяйственной продукции, за исключением зерновых и зернобобовых культур и картофеля.

Объем реализации основных сельскохозяйственных продуктов сельскохозяйственными организациями, не относящиеся к субъектам малого предпринимательства, в январе – июне 2021 года

	Тыс. тонн	В % к январю-июню 2020	Справочно январь-июнь 2020 в % к январю-июню 2019
Зерновые и зернобобовые культуры	46.1	87.8	124.3
Семена и плоды масличных	7.4	189.1	91.4
Картофель	24.3	2.5	в 19.2 р.

ПРОИЗВОДСТВО ТОВАРОВ И УСЛУГ

	Тыс. тонн	В % к январю-июню 2020	Справочно январь-июнь 2020 в % к январю-июню 2019
Овощи	... ¹⁾	106.7	132.7
Скот и птица (в живом весе)	66.7	103.7	101.3
Молоко	34.9	104.1	112.9
Яйца, млн. штук	... ¹⁾	100.1	92.8

¹⁾ Данные не публикуются в целях обеспечения конфиденциальности первичных статистических данных, полученных от организаций, в соответствии с Федеральным законом от 29.11.07 № 282-ФЗ (ст.4, п.5; ст.9, п.1).

Лесозаготовки

Производство отдельных видов продукции по виду деятельности «Лесозаготовки»

	Июнь 2021, тыс. плотных м ³	В % к		Январь-июнь 2021 в % к январю-июню 2020
		маю 2021	июню 2020	
Лесоматериалы необработанные	86.9	144.7	108.1	91.0
Лесоматериалы хвойных пород	32.4	150.6	73.8	79.5
Лесоматериалы лиственных пород, за исключением тропических пород	51.9	143.8	153.3	97.0
Древесина топливная	2.7	107.2	101.1	104.4

Строительство

Строительная деятельность. В январе-июне 2021 года объем работ, выполненных по виду деятельности «Строительство», составил 23549.3 млн. рублей, или 83.1% к соответствующему периоду предыдущего года.

Динамика объема работ, выполненных по виду деятельности «Строительство»

	Млн. рублей	В % к	
		соответствующему периоду предыдущего года 2020 ¹⁾	к предыдущему периоду
Январь	2969.9	120.4	42.1
Февраль	3519.4	119.0	118.7
Март	5410.2	121.8	152.3
I квартал	11899.5	120.6	х
Апрель	4666.0	127.3	86.1
Май	3849.4	99.7	81.9
Июнь	4671.3	104.8	120.9
II квартал	13186.7	110.1	109.4
I полугодие	25086.2	114.9	х
Июль	6963.6	130.4	149.1
Август	7884.0	151.8	111.7
Сентябрь	6593.9	117.6	83.0
III квартал	21441.5	132.8	159.9
9 месяцев	46527.7	122.4	х

ТОМСКАЯ ОБЛАСТЬ

	Млн. рублей	В % к	
		соответствующему периоду предыдущего года	к предыдущему периоду
Октябрь	5525.4	101.7	83.0
Ноябрь	6955.5	119.3	125.0
Декабрь	7872.6	104.9	112.9
IV квартал	20353.5	108.5	92.5
Год	66881.1	117.9	х
		2021²⁾	
Январь	2216.4	69.0	27.6
Февраль	3425.3	88.1	155.6
Март	3214.4	52.9	91.0
I квартал	8819.4	67.1	х
Апрель	5030.9	94.8	138.8
Май	3474.2	78.6	71.2
Июнь	5795.1	107.3	151.1
Январь-Июнь	23549.3	83.1	х

¹⁾ Внутригодовая динамика за 2020 год скорректирована в соответствии с Регламентом оценки корректировок и публикации данных (вторая оценка) статистического наблюдения за строительством и инвестициями в основной капитал, утвержденным приказом Росстата от 26.09.2016 г. №544.

²⁾ Данные по месяцам являются предварительными (первая оценка) и будут скорректированы согласно Регламенту оценки корректировок и публикации данных статистического наблюдения за строительством и инвестициями в основной капитал, утвержденному приказом Росстата от 26.09.2016 г. №544 при формировании итогов за 2020 год.

Динамика общего объема заключенных договоров строительного подряда и прочих заказов (контрактов) (по организациям, не относящимся к субъектам малого предпринимательства, средняя численность работников которых превышает 15 человек; на конец месяца)

	Объем заключенных договоров строительного подряда и прочих заказов (контрактов), млн. рублей	Обеспеченность строительных организаций договорами и прочими заказами (контрактами), месяцев
2020		
Январь	3343.6	4.0
Февраль	3138.8	3.2
Март	3048.6	2.7
Апрель	2929.9	2.4
Май	2783.3	2.6
Июнь	2613.2	2.0
Июль	2205.1	1.1
Август	1792.7	0.8
Сентябрь	2090.7	1.2
Октябрь	1241.5	0.8
Ноябрь	2161.5	1.4
Декабрь	1884.1	1.2
2021		
Январь	2199.0	3.6
Февраль	2117.0	2.2
Март	2061.5	2.3
Апрель	1894.2	1.4
Май	1609.7	1.7
Июнь	1261.8	0.8

ПРОИЗВОДСТВО ТОВАРОВ И УСЛУГ

Динамика ввода в действие жилых домов

	Введено, общей площади жилых помещений, м ²		В % к соответствующему периоду предыдущего года	
	всего	в том числе населением за счет собственных и заемных средств	всего	в том числе населением за счет собственных и заемных средств
2020				
январь				
с учетом жилых домов на участках для ведения садоводства	7790	6716		
без учета жилых домов на участках для ведения садоводства	7790	6716	73.9	63.7
февраль				
с учетом жилых домов на участках для ведения садоводства	15149	15149		
без учета жилых домов на участках для ведения садоводства	12690	12690	129.5	129.5
март				
с учетом жилых домов на участках для ведения садоводства	27703	14051		
без учета жилых домов на участках для ведения садоводства	27077	13425	134.5	111.3
I квартал				
с учетом жилых домов на участках для ведения садоводства	50642	35916		
без учета жилых домов на участках для ведения садоводства	47557	32831	117.5	101.3
апрель				
с учетом жилых домов на участках для ведения садоводства	33684	8130		
без учета жилых домов на участках для ведения садоводства	32795	7241	105.4	94.5
май ³⁾				
с учетом жилых домов на участках для ведения садоводства	9817	9530		
без учета жилых домов на участках для ведения садоводства	9539	8644	88.2	79.9
июнь				
с учетом жилых домов на участках для ведения садоводства	26518	14053		
без учета жилых домов на участках для ведения садоводства	25695	13230	196.0	111.2
II квартал³⁾				
с учетом жилых домов на участках для ведения садоводства	70019	31713		

ТОМСКАЯ ОБЛАСТЬ

	Введено, общей площади жилых помещений, м ²		В % к соответствующему периоду предыдущего года	
	всего	в том числе населением за счет собственных и заемных средств	всего	в том числе населением за счет собственных и заемных средств
без учета жилых домов на участках для ведения садоводства	68029	29115	123.6	95.8
I полугодие³⁾				
с учетом жилых домов на участках для ведения садоводства	120661	67629		
без учета жилых домов на участках для ведения садоводства	115586	61946	121.0	98.7
июль				
с учетом жилых домов на участках для ведения садоводства	23236	16854		
без учета жилых домов на участках для ведения садоводства	21592	15210	36.3	113.9
август ¹⁾				
с учетом жилых домов на участках для ведения садоводства	54568	18210	200.9	139.1
без учета жилых домов на участках для ведения садоводства	50591	14233	188.4	111.3
сентябрь				
с учетом жилых домов на участках для ведения садоводства	44849	43767	130.8	в 2.7 р.
без учета жилых домов на участках для ведения садоводства	30824	29742	90.8	190.8
III квартал				
с учетом жилых домов на участках для ведения садоводства	122653	78831	101.4	185.9
без учета жилых домов на участках для ведения садоводства	103007	59185	85.6	141.8
9 месяцев³⁾				
с учетом жилых домов на участках для ведения садоводства	243314	146460	112.1	139.2
без учета жилых домов на участках для ведения садоводства	218593	121131	101.3	115.9
октябрь				
с учетом жилых домов на участках для ведения садоводства	66870	38759	в 2.0 р.	158.9
без учета жилых домов на участках для ведения садоводства	54560	26449	164.4	109.1
ноябрь				
с учетом жилых домов на участках для ведения садоводства	63073	37839	107.4	114.9

ПРОИЗВОДСТВО ТОВАРОВ И УСЛУГ

	Введено, общей площади жилых помещений, м ²		В % к соответствующему периоду предыдущего года	
	всего	в том числе населением за счет собственных и заемных средств	всего	в том числе населением за счет собственных и заемных средств
без учета жилых домов на участках для ведения садоводства	51764	26530	90.3	84.0
декабрь ³⁾				
с учетом жилых домов на участках для ведения садоводства	78250	34920	60.2	174.9
без учета жилых домов на участках для ведения садоводства	70259	27195	54.1	138.4
IV квартал³⁾				
с учетом жилых домов на участках для ведения садоводства	208193	111518	93.7	144.2
без учета жилых домов на участках для ведения садоводства	176583	80174	80.2	106.2
год				
с учетом жилых домов на участках для ведения садоводства	451507	257978	102.9	141.4
без учета жилых домов на участках для ведения садоводства	394834	201305	90.5	111.9
2021²⁾				
январь	11891	11891	152.6	177.1
февраль	19913	19913	131.4	131.4
март	38190	27509	137.9	195.8
I квартал	69994	59313	138.2	165.1
апрель	47140	24532	139.9	301.7
май	18797	18797	191.5	197.2
июнь	22017	21904	83.0	155.9
II квартал	87954	65233	125.6	205.7
I полугодие	157948	124546	130.9	184.2

¹⁾ В полном объеме начали действовать нормы Федерального закона от 29.07.2017 № 217-ФЗ "О ведении гражданами садоводства и огородничества для собственных нужд и о внесении изменений в отдельные законодательные акты Российской Федерации".

²⁾ С учетом жилых домов на участках для ведения садоводства.

³⁾ Данные изменены за счет уточнения респондентом ранее представленной информации.

ТОМСКАЯ ОБЛАСТЬ

Ввод в действие жилых домов по муниципальным образованиям на 1000 человек населения за январь-июнь 2021 года

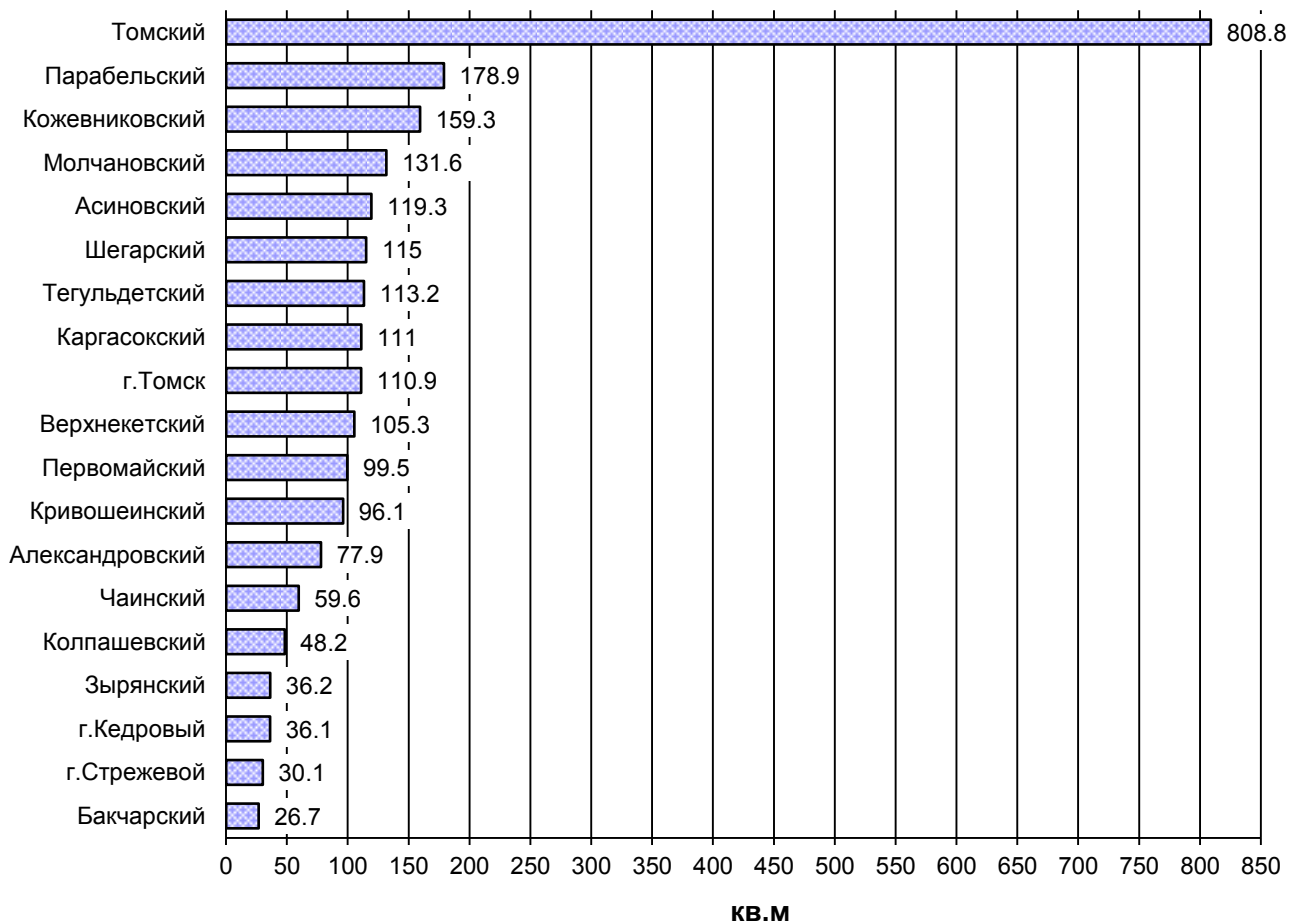

Строительство жилых домов по муниципальным образованиям в январе-июне 2021 года

	<i>Введено м² общей площади жилых помещений</i>	<i>В % к соответствующему периоду предыдущего года</i>
Всего по области	157 948	130.9
в том числе по муниципальным образованиям:		
Александровский	602	57.2
Асиновский	3 987	в 2.3 р.
Бакчарский	311	131.2
Верхнекетский	1 656	в 2.0 р.
Зырянский	404	110.1
Каргасокский	2 080	101.4
Кожевниковский	3 232	128.1
Колпашевский	1 804	81.0
Кривошеинский	1 130	147.9
Молчановский	1 593	139.1
Парабельский	2 161	114.0

ПРОИЗВОДСТВО ТОВАРОВ И УСЛУГ

	<i>Введено м² общей площади жилых помещений</i>	<i>В % к соответствующему периоду предыдущего года</i>
Первомайский	1 630	197.1
Тегульдетский	679	109.0
Томский	64 970	115.0
Чаинский	682	в 35.9 р.
Шегарский	2 180	74.3
г. Кедровый	108	в 4.3 р.
г. Стрежевой	1217	88.9
г. Томск	65 843	158.6

Транспорт

Динамика перевозки пассажиров и пассажирооборот автобусов по маршрутам регулярных перевозок

	<i>Перевезено пассажиров</i>			<i>Пассажирооборот</i>		
	<i>тыс. человек</i>	<i>в % к</i>		<i>млн. пасс.-км</i>	<i>в % к</i>	
		<i>соответствующему периоду предыдущего года</i>	<i>предыдущему периоду</i>		<i>соответствующему периоду предыдущего года</i>	<i>предыдущему периоду</i>
2020						
Январь	2752.7	49.8	104.6	60.5	121.2	307.1
Февраль	2822.6	57.7	102.5	59.1	170.8	97.7
Март	2648.9	68.9	93.8	59.9	64.8	101.3
1 квартал	8224.2	57.7	х	179.5	153.9	х
Апрель	1682.4	44.8	63.5	29.9	99.3	50.0
Май	2060.2	58.8	122.5	47.6	156.6	159.2
Июнь	1999.0	73.6	97.0	50.1	172.2	105.2
1 полугодие	13965.8	57.6	х	307.1	148.9	х
Июль	2065.7	75.5	103.3	53.0	164.6	105.8
Август	2137.0	80.1	103.5	57.1	182.4	107.7
Сентябрь	2182.9	81.9	102.1	54.5	203.4	95.4
9 месяцев	20351.4	63.0	х	471.7	159.1	х
Октябрь	2509.3	86.9	115.0	62.6	231.9	114.9
Ноябрь	2401.3	85.5	95.7	59.4	235.7	94.9
Декабрь	3153.4	119.9	131.3	70.5	357.9	118.6
Январь-декабрь	28415.4	69.9	х	664.2	180.3	х
2021						
Январь	2726.1	99.0	86.4	63.4	104.8	89.9
Февраль	2670.3	94.6	98.0	61.6	104.2	97.2
Март	3206.7	121.1	120.1	72.2	120.5	117.2
1 квартал	8603.1	104.6	106.7	197.2	109.9	102.4
Апрель	3449.7	205.0	107.6	71.7	239.8	99.3
Май	3568.2	173.2	103.4	75.8	159.2	105.7
Июнь	3285.6	164.4	92.1	75.0	149.7	98.9
1 полугодие	18906.7	135.4	х	419.8	136.7	х

ТОМСКАЯ ОБЛАСТЬ

Из 18906.7 тыс. пассажиров, перевезенных автомобильным транспортом всех видов деятельности, 1677.1 тыс. человек (8.9%) перевезено крупными, средними и малыми автотранспортными предприятиями и 17229.6 тыс. человек (91.1%) – автобусами юридических лиц (включая микропредприятия и индивидуальных предпринимателей), с которыми органами местного самоуправления заключены контракты на осуществление регулярных перевозок.

Сведения о дорожно-транспортных происшествиях в январе-июне 2021 года.

В январе-июне 2021 года по данным УГИБДД УМВД России по Томской области произошло 201 дорожно-транспортное происшествие (75.3% к уровню января-июня 2020 г.), в которых погибло 22 человека (46.8%), ранено 221 человек (66.2%).

Динамика дорожно-транспортных происшествий

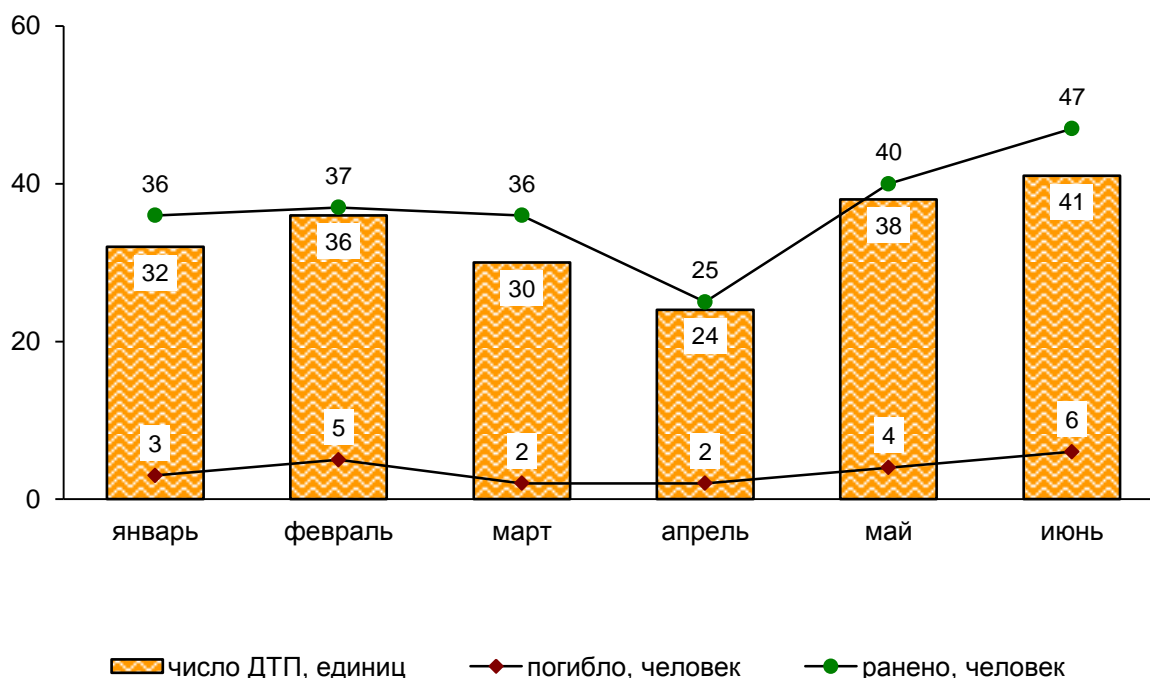

РЫНКИ ТОВАРОВ И УСЛУГ

Розничная торговля

Оборот розничной торговли в июне 2021 года составил 15441.1 млн. рублей, что в сопоставимых ценах составляет 99.8% к соответствующему периоду предыдущего года, в январе-июне 2021 года – 89119.0 млн. рублей, или 98.3%.

Динамика оборота розничной торговли

	Млн. рублей	В % к	
		соответствующему периоду предыдущего года	предыдущему периоду
2020¹⁾			
Январь	13897.9	106.1	75.1
Февраль	14129.6	108.8	101.2
Март	15711.9	109.1	110.7
I квартал	43739.4	108.0	х
Апрель	13616.9	96.7	85.9
Май	14260.2	98.3	104.5
Июнь	14625.2	99.8	102.4
II квартал	42502.3	98.3	х
I полугодие	86241.7	103.0	х
Июль	14979.0	102.4	102.1
Август	14472.2	97.2	97.0
Сентябрь	13925.5	94.7	95.9
III квартал	43376.7	98.1	х
9 месяцев	129618.4	101.3	х
Октябрь	14086.9	94.6	100.9
Ноябрь	13924.1	92.3	98.4
Декабрь	16874.8	87.5	120.2
IV квартал	44885.8	91.6	х
год	174504.2	98.5	х
2021			
Январь	14043.0	96.6	82.8
Февраль	14012.3	94.7	99.2
Март ²⁾	15183.1	91.9	107.5
I квартал²⁾	43238.4	94.3	х
Апрель ²⁾	14964.6	104.9	98.0
Май	15474.9	102.6	102.2
Июнь	15441.1	99.8	99.5
II квартал	45880.6	102.4	х
I полугодие	89119.0	98.3	х

¹⁾ Данные уточнены по итогам годовых обследований хозяйствующих субъектов.

²⁾ Данные изменены за счет уточнения респондентами ранее предоставленной оперативной информации.

В июне 2021 года оборот розничной торговли на 96.3% формировался **торгующими организациями и индивидуальными предпринимателями**, осуществляющими деятельность вне рынка, доля продажи товаров на **розничных рынках и ярмарках** составила 3.7 % (в июне 2020 года – 96.7% и 3.3% соответственно).

ТОМСКАЯ ОБЛАСТЬ

Оборот розничной торговли торгующих организаций и продажа товаров на розничных рынках и ярмарках

	Июнь 2021		Январь-июнь 2021		Справочно январь – июнь 2020 в % к январю – июню 2019
	млн. рублей	в % к июню 2020	млн. рублей	в % к январю- июню 2020	
Всего	15441.1	99.8	89119.0	98.3	103.0
в том числе:					
оборот розничной торговли торгующих организаций и индивидуальных предпринимателей, реализующих товары вне рынка	14875.3	99.4	85816.7	98.7	103.6
продажа товаров на розничных рынках и ярмарках	565.8	111.0	3302.3	87.7	90.8

Формирование оборота розничной торговли в июне 2021 года
(в процентах к итогу)

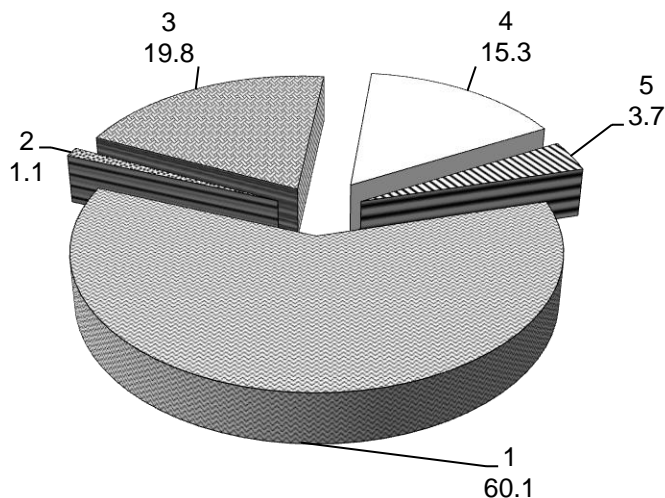

- 1 – крупные организации (включая организации, не являющиеся субъектами малого предпринимательства, средняя численность которых не превышает 15 человек)
- 2- субъекты среднего предпринимательства
- 3 - малые предприятия (включая микропредприятия)
- 4 - индивидуальные предприниматели, реализующие товары вне рынка
- 5 - продажа товаров физическими лицами на розничных рынках и ярмарках

В июне 2021 года в структуре оборота розничной торговли удельный вес **пищевых продуктов, включая напитки, и табачных изделий** составил 48.1%, **непродовольственных товаров** – 51.9% (в июне 2020 года – 49.1% и 50.9% соответственно).

РЫНКИ ТОВАРОВ И УСЛУГ

Динамика оборота розничной торговли пищевыми продуктами, включая напитки, и табачными изделиями, непродовольственными товарами

	Пищевые продукты, включая напитки, и табачные изделия			Непродовольственные товары		
	млн. рублей	в % к		млн. рублей	в % к	
		соответствующему периоду предыдущего года	предыдущему периоду		соответствующему периоду предыдущего года	предыдущему периоду
2020¹⁾						
Январь	6589.8	107.7	73.4	7308.1	104.7	76.6
Февраль	6774.7	110.8	102.0	7354.9	107.1	100.5
Март	7548.7	109.3	110.9	8163.2	108.9	110.5
I квартал	20913.2	109.3	х	22826.2	106.9	х
Апрель	6701.9	97.0	87.5	6915.0	96.4	84.3
Май	7014.8	96.9	104.6	7245.4	99.8	104.4
Июнь	7174.0	98.2	102.2	7451.2	101.4	102.5
II квартал	20890.7	97.4	х	21611.6	99.2	х
I полугодие	41803.9	103.0	х	44437.8	103.1	х
Июль	7295.5	101.9	101.6	7683.5	102.8	102.6
Август	6944.2	96.6	96.2	7528.0	97.7	97.7
Сентябрь	6680.2	93.7	95.9	7245.3	95.6	95.9
III квартал	20919.9	97.4	х	22456.8	98.7	х
9 месяцев	62723.8	101.1	х	66894.6	101.6	х
Октябрь	6772.5	94.4	101.2	7314.4	94.9	100.6
Ноябрь	6627.7	91.0	97.3	7296.4	93.5	99.4
Декабрь	8076.6	86.3	120.4	8798.2	88.6	120.0
IV квартал	21476.8	90.4	х	23409.0	92.8	х
год	84200.6	98.1	х	90303.6	98.9	х
2021						
Январь	6610.4	95.8	81.4	7432.6	97.3	84.1
Февраль	6676.9	94.1	100.2	7335.4	95.2	98.3
Март ²⁾	7298.2	91.9	108.3	7884.9	91.9	106.8
I квартал²⁾	20585.5	93.8	х	22652.9	94.7	х
Апрель ²⁾	7271.4	103.9	99.0	7693.2	105.8	97.1
Май	7472.0	100.2	100.9	8002.9	104.9	103.5
Июнь	7433.1	97.2	99.1	8008.0	102.2	99.9
II квартал	22176.5	100.4	х	23704.1	104.3	х
I полугодие	42762.0	97.1	х	46357.0	99.4	х

¹⁾ Данные уточнены по итогам годовых обследований хозяйствующих субъектов.

²⁾ Данные изменены за счет уточнения респондентами ранее предоставленной оперативной информации.

ТОМСКАЯ ОБЛАСТЬ

Изменение товарных запасов в организациях розничной торговли

на конец месяца

	Товарные запасы млн. рублей	Обеспеченность запасами, дней торговли
2020		
Январь	10286.3	40
Февраль	10035.9	35
Март	10722.9	36
Апрель	10004.5	37
Май	10314.0	37
Июнь	10287.4	35
Июль	9519.8	32
Август	9311.4	32
Сентябрь	9740.4	34
Октябрь	9938.5	35
Ноябрь	10541.2	37
Декабрь	10522.6	29
2021		
Январь	9909.8	38
Февраль	9915.7	34
Март	10477.0	36
Апрель	10300.3	35
Май	10059.8	34
Июнь	10265.2	33

Рестораны, кафе и бары

Оборот общественного питания¹⁾ в июне 2021 года составил 545.4 млн. рублей, или 121.7% (в сопоставимых ценах) к соответствующему периоду предыдущего года, в январе-июне 2021 года - 3075.7 млн. рублей или 84.4%.

Динамика оборота общественного питания

	Млн. рублей	В % к	
		соответствующему периоду предыдущего года	к предыдущему периоду
2020¹⁾			
Январь	741.4	99.5	83.7
Февраль	745.1	97.4	100.4
Март	735.6	91.7	98.3
I квартал	2222.1	96.1	х
Апрель	398.2	49.0	53.6
Май	407.3	49.7	102.3
Июнь	421.7	51.5	103.6
II квартал	1227.2	50.1	х
I полугодие	3449.3	72.4	х
Июль	436.1	54.6	103.4

¹⁾ Оборот ресторанов, баров, кафе, столовых при предприятиях и учреждениях, а также организаций, осуществляющих поставку продукции общественного питания.

РЫНКИ ТОВАРОВ И УСЛУГ

	Млн. рублей	В % к	
		соответствующему периоду предыдущего года	к предыдущему периоду
Август	453.7	55.9	102.6
Сентябрь	486.9	57.2	106.1
III квартал	1376.7	56.1	х
9 месяцев	4826.0	66.8	х
Октябрь	478.1	55.0	97.9
Ноябрь	461.5	53.7	96.1
Декабрь	503.2	54.0	108.8
IV квартал	1442.8	54.9	х
год	6268.8	63.4	х
2021			
Январь	472.3	62.1	93.7
Февраль	478.4	62.7	101.2
Март ²⁾	513.3	65.9	106.1
I квартал²⁾	1464.0	62.5	х
Апрель ²⁾	527.1	126.1	102.5
Май	539.2	124.9	101.3
Июнь	545.4	121.7	101.0
II квартал	1611.7	124.2	х
I полугодие	3075.7	84.4	х

¹⁾ Данные уточнены по итогам годовых обследований хозяйствующих субъектов.

²⁾ Данные изменены за счет уточнения респондентами ранее предоставленной оперативной информации.

Рынок платных услуг населению

В июне 2021 года, по предварительным данным, населению было оказано платных услуг на 4357.1 млн. рублей.

Динамика объема платных услуг населению

	В сопоставимых ценах в % к	
	предыдущему периоду	соответствующему периоду предыдущего года
2020¹⁾		
январь	83.1	96.2
февраль	105.2	95.6
март	99.8	93.1
I квартал	х	94.7
апрель	81.7	78.4
май	96.9	79.8
июнь	103.2	82.1
II квартал	х	80.1
I полугодие	х	87.5
июль	95.9	85.6
август	107.5	91.3
сентябрь	106.0	94.2
III квартал	х	90.4
9 месяцев	х	88.5
октябрь	98.5	90.1

ТОМСКАЯ ОБЛАСТЬ

	В сопоставимых ценах в % к	
	предыдущему периоду	соответствующему периоду предыдущего года
ноябрь	106.6	94.9
декабрь	110.8	90.3
IV квартал	х	91.8
год	х	89.3
2021		
январь	79.1	85.7
февраль	113.1	92.0
март	109.5	101.1
I квартал	х	93.1
апрель	98.0	121.5
май ²⁾	91.0	114.2
июнь	96.9	107.3
II квартал	х	114.3
I полугодие	х	102.8

¹⁾ Все месяцы 2020 года и январь – март 2021 года оперативные данные уточнены на основании итогов годовых статистических обследований хозяйствующих субъектов.

²⁾ Данные изменены за счет уточнения респондентами ранее представленных данных.

В июне 2021 года в структуре платных услуг населению преобладали услуги коммунальные, телекоммуникационные и медицинские услуги. На их долю в целом приходилось 57.6% в общем объеме платных услуг населению.

Объем платных услуг населению по видам услуг

	Июнь 2021				Январь-июнь 2021 в % к январю-июню 2020
	млн. рублей	в % к			
		маю 2021	июню 2020	итогу	
Платные услуги	4357.1	96.9	107.3	100.0	102.8
в том числе:					
бытовые	452.5	98.0	113.4	10.4	112.4
транспортные	337.3	106.6	в 2.0 р.	7.7	105.0
почтовой связи, курьерские услуги	25.3	108.7	75.4	0.6	108.2
телекоммуникационные	702.1	99.7	99.2	16.1	97.8
жилищные	438.8	99.5	80.8	10.1	66.6
коммунальные	1168.9	86.9	109.2	26.8	111.2
учреждений культуры	47.6	в 1.6 р.	в 21.0 р.	1.1	110.5
услуги туристических агентств, туроператоров и прочие услуги по бронированию и сопутствующие им услуги	59.7	144.7	в 17.8 р.	1.4	109.4
услуги гостиниц и аналогичных услуги по предоставлению временного жилья	30.9	в 1.7 р.	71.3	0.7	42.3
физической культуры и спорта	22.7	65.7	в 96.2 р.	0.5	в 1.6 р.

РЫНКИ ТОВАРОВ И УСЛУГ

	Июнь 2021				Январь-июнь 2021 в % к январю-июню 2020
	млн. рублей	в % к			
		маю 2021	июню 2020	итого	
медицинские	638.7	103.0	103.3	14.7	130.0
услуги специализированных коллективных средств размещения	21.5	142.3	в 38.0 р.	0.5	в 1.5 р.
ветеринарные	19.8	88.8	94.8	0.5	94.2
юридические	31.0	99.7	107.7	0.7	92.3
системы образования	252.0	90.5	90.9	5.8	101.6
услуги, предоставляемые гражданам пожилого возраста и инвалидам	25.5	99.1	97.3	0.6	99.8
прочие платные услуги	82.7	99.8	82.0	1.9	78.8

В структуре объема бытовых услуг лидировали три вида услуг: техническое обслуживание и ремонт транспортных средств, машин и оборудования, ремонт и строительство жилья и других построек, ремонт и техническое обслуживание бытовой радиоэлектронной аппаратуры, бытовых машин и приборов, ремонт и изготовление металлоизделий, занимая суммарно 72.7% в общем объеме бытовых услуг.

Объем бытовых услуг населению по видам услуг

	Июнь 2021				Январь-июнь 2021 в % к январю-июню 2020
	млн. рублей	в % к			
		маю 2021	июню 2020	итого	
Бытовые услуги	452.5	98.0	113.4	100.0	112.4
в том числе:					
ремонт, окраска и пошив обуви	4.0	100.1	в 2.8 р.	0.9	115.0
ремонт и пошив швейных, меховых и кожаных изделий, головных уборов и изделий текстильной галантереи, ремонт, пошив и вязание трикотажных изделий	8.6	94.7	121.8	1.9	145.8
ремонт и техническое обслуживание бытовой радиоэлектронной аппаратуры, бытовых машин и приборов, ремонт и изготовление металлоизделий	38.8	104.8	111.7	8.6	132.3
техобслуживание и ремонт транспортных средств, машин и оборудования	171.0	93.1	130.9	37.8	136.4
изготовление и ремонт мебели	25.5	100.1	97.8	5.6	115.0
химическая чистка и крашение, услуги прачечных	9.7	146.3	94.7	2.2	93.1
ремонт и строительство жилья и других построек	119.2	100.0	82.1	26.3	95.0
услуги фотоателье	3.5	99.2	99.3	0.8	107.0

ТОМСКАЯ ОБЛАСТЬ

	Июнь 2021				Январь-июнь 2021 в % к январю-июню 2020
	млн. рублей	в % к			
		маю 2021	июню 2020	итогу	
услуги бань и душевых	7.3	84.9	-	1.6	126.4
услуги парикмахерских	24.5	94.7	в 5.5 р.	5.4	132.1
услуги предприятий по прокату	2.3	91.7	в 7.6 р.	0.5	88.4
ритуальные услуги	24.2	113.0	130.4	5.4	88.1
прочие виды бытовых услуг	13.9	93.0	81.2	3.1	70.3

Оптовая торговля

В июне 2021 года **оборот оптовой торговли** (с учетом индивидуальных предпринимателей, осуществляющих деятельность в оптовой торговле), снизился по сравнению с июнем 2020 года на 10.4% и составил 24802.8 млн. рублей.

Динамика оборота оптовой торговли

	Оборот оптовой торговли			В том числе оборот оптовой торговли организаций оптовой торговли		
	млн. рублей	в % к		млн. рублей	в % к	
		к соответствующему периоду прошлого года	к предыдущему периоду		к соответствующему периоду прошлого года	к предыдущему периоду
2020						
январь	16859.8	95.0	77.1	14968.7	97.8	81.2
февраль	17655.9	96.1	105.0	15741.2	98.1	105.5
март	20468.8	93.8	115.3	18066.5	94.6	114.2
1 квартал	54984.5	94.9	х	48776.4	96.7	х
апрель	17232.8	81.8	80.9	15374.2	84.5	81.7
май	19983.9	85.4	111.2	18107.5	97.4	113.0
июнь	23211.5	107.0	114.6	21051.1	117.0	114.7
1 полугодие	115412.6	91.8	х	103309.2	96.9	х
июль	28141.9	126.0	121.8	25039.4	130.1	119.5
август	21792.0	101.5	77.9	19336.8	101.8	77.7
сентябрь	32115.7	144.1	146.3	29459.2	155.4	151.3
9 месяцев	197462.2	105.0	х	177144.7	110.4	х
октябрь	22617.3	107.1	69.2	20012.6	111.3	66.8
ноябрь	23522.8	123.0	100.3	20765.0	132.3	100.1

РЫНКИ ТОВАРОВ И УСЛУГ

	Оборот оптовой торговли			В том числе оборот оптовой торговли организаций оптовой торговли		
	млн. рублей	в % к		млн. рублей	в % к	
		к соответствующему периоду прошлого года	к предыдущему периоду		к соответствующему периоду прошлого года	к предыдущему периоду
декабрь	60281.2	в 2.6 р.	в 2.5 р.	57404.6	в 3.0 р.	в 2.7 р.
январь-декабрь	303883.5	120.1	х	275326.9	127.9	х
2021						
январь	16237.1	90.8	26.4	13965.9	88.0	23.9
февраль	17647.1	91.3	105.1	15218.9	88.3	105.4
март	22132.7	96.2	111.6	18789.1	92.5	109.8
1 квартал	56016.9	93.0	х	47973.9	89.8	х
апрель	21354.3	109.3	92.1	18421.3	105.7	93.6
май ¹⁾	20029.2	87.9	92.7	17382.0	84.2	93.3
июнь	24802.8	89.6	122.0	21601.1	86.0	122.5
1 полугодие	122203.2	93.9	х	105378.3	90.4	х

¹⁾ Данные уточнены на основании годовых обследований крупных и средних организаций и субъектов малого предпринимательства.

В июне 2021 года оборот оптовой торговли (включая индивидуальных предпринимателей, осуществляющих деятельность в оптовой торговле) на 87.1% формировался организациями оптовой торговли, оборот которых составил 21601.1 млн. рублей и снизился на 14% относительно соответствующего месяца прошлого года.

На долю малых организаций (включая микропредприятия) приходилось 42.3% оборота оптовой торговли.

ТОМСКАЯ ОБЛАСТЬ

ИНСТИТУЦИОНАЛЬНАЯ СТРУКТУРА ПРОИЗВОДСТВА

Демография организаций

В мае 2021 года в Статистический регистр Росстата по Томской области поставлено на учет¹⁾ 84 организации (в мае 2020 года – 68), исключено²⁾ 47 организации (в мае 2020 года – 155).

Демография организаций, учтенных в составе Статистического регистра Росстата, по видам экономической деятельности

	Поставлены на учет		Сняты с учета	
	май 2021	январь-май 2021	май 2021	январь-май 2021
Всего	84	524	47	1228
в том числе:				
сельское, лесное хозяйство, охота, рыболовство, рыбоводство	2	18	1	16
добыча полезных ископаемых	1	5	1	3
в том числе:				
добыча угля	-	-	-	-
добыча нефти и природного газа	-	-	1	2
добыча металлических руд	1	1	-	-
добыча прочих полезных ископаемых	-	4	-	1
предоставление услуг в области добычи полезных ископаемых	-	-	-	-
обрабатывающие производства	9	64	7	83
в том числе:				
производство пищевых продуктов	4	16	2	10
производство напитков	1	5	-	1
производство табачных изделий	-	-	-	-
производство текстильных изделий	1	2	-	-
производство одежды	-	-	-	6
производство кожи и изделий из кожи	-	1	-	-
обработка древесины и производство изделий из дерева и пробки, кроме мебели, производство изделий из соломки и материалов для плетения	2	13	2	18
производство бумаги и бумажных изделий	-	-	-	-
деятельность полиграфическая и копирование носителей информации	-	-	-	4
производство кокса и нефтепродуктов	-	2	-	1
производство химических веществ и химических продуктов	-	1	-	-
производство лекарственных средств и материалов, применяемых в медицинских целях	-	-	-	-

¹⁾ Юридические лица, вновь созданные или изменившие адрес местонахождения на территорию Томской области.

²⁾ Юридические лица, официально ликвидированные или изменившие адрес местонахождения на территорию другого субъекта Российской Федерации.

ИНСТИТУЦИОНАЛЬНАЯ СТРУКТУРА ПРОИЗВОДСТВА

	Поставлены на учет		Сняты с учета	
	май 2021	январь- май 2021	май 2021	январь- май 2021
производство резиновых и пластмассовых изделий	-	1	-	3
производство прочей неметаллической минеральной продукции	-	3	-	3
производство металлургическое	-	-	-	1
производство готовых металлических изделий, кроме машин и оборудования	1	6	-	5
производство компьютеров, электронных и оптических изделий	-	2	-	2
производство электрического оборудования	-	2	1	4
производство машин и оборудования, не включенных в другие группировки	-	-	1	4
производство автотранспортных средств, прицепов и полуприцепов	-	-	-	-
производство прочих транспортных средств и оборудования	-	-	-	-
производство мебели	-	2	-	5
производство прочих готовых изделий	-	5	-	1
ремонт и монтаж машин и оборудования	-	3	1	15
обеспечение электрической энергией, газом и паром; кондиционирование воздуха	1	1	2	10
водоснабжение; водоотведение, организация сбора и утилизации отходов, по ликвидации загрязнений	2	6	1	5
строительство	14	94	4	155
торговля оптовая и розничная; ремонт автотранспортных средств и мотоциклов	22	142	12	446
в том числе:				
торговля оптовая и розничная автотранспортными средствами и мотоциклами и их ремонт	2	12	1	42
торговля оптовая, кроме оптовой торговли автотранспортными средствами и мотоциклами	13	103	10	287
торговля розничная, кроме торговли автотранспортными средствами и мотоциклами	7	27	1	117
транспортировка и хранение	5	37	3	65
деятельность гостиниц и предприятий общественного питания	4	19	-	28
деятельность в области информации и связи	1	12	3	46
деятельность финансовая и страховая	-	1	-	23
деятельность по операциям с недвижимым имуществом	11	29	3	58

ТОМСКАЯ ОБЛАСТЬ

	Поставлены на учет		Сняты с учета	
	май 2021	январь- май 2021	май 2021	январь- май 2021
деятельность профессиональная, научная и техническая	7	42	3	137
деятельность административная и сопутствующие дополнительные услуги	2	20	2	57
государственное управление и обеспечение военной безопасности; социальное обеспечение	-	2	1	2
образование	1	5	1	18
деятельность в области здраво- охранения и социальных услуг	-	8	1	14
деятельность в области культуры, спорта, организации досуга и раз- влечений	1	8	1	17
предоставление прочих видов услуг	1	11	1	43

Демография организаций, учтенных в составе Статистического регистра
Росстата, по формам собственности

	Поставлены на учет		Сняты с учета	
	май 2021	январь- май 2021	май 2021	январь- май 2021
Всего	84	524	47	1228
в том числе по формам собствен- ности:				
российская	82	517	43	1204
из нее:				
государственная	-	-	1	6
в том числе				
федеральная	-	-	1	3
субъектов федерации	-	-	-	3
муниципальная	1	2	-	5
частная	80	510	41	1163
российских граждан, постоянно проживающих за границей	-	-	-	-
потребительской кооперации	1	1	-	1
общественных и религиозных организаций (объединений)	-	3	1	16
смешанная российская	-	1	-	13
иностранная	1	6	2	18
совместная российская и иностран- ная	1	1	2	6

ЦЕНЫ

Изменение цен по секторам экономики

Изменение потребительских цен в 2021 году

на конец периода, в %

	Июнь 2021 к			Справочно июнь 2020 к	
	маю 2021	декабрю 2020	июню 2020	маю 2020	декабрю 2019
Индекс потребительских цен	100.5	103.5	105.2	100.2	102.5
в том числе:					
продовольственные товары, включая алкогольные напитки	100.3	104.8	106.3	100.0	103.5
непродовольственные товары	100.3	103.0	105.4	100.3	101.9
услуги	101.1	102.3	103.5	100.3	102.2

Потребительские цены

Динамика цен по Томской области в потребительском секторе

на конец периода, в % к предыдущему периоду

	Индекс по- требитель- ских цен	в том числе		
		продовольствен- ные товары	непродоволь- ственные товары	платные услуги населению
2020				
январь	100.5	100.8	100.1	100.5
февраль	100.5	100.7	100.1	100.6
март	100.3	100.5	100.4	99.9
I квартал	101.2	102.1	100.6	101.0
апрель	100.8	101.4	100.5	100.3
май	100.3	100.0	100.4	100.6
июнь	100.2	100.0	100.3	100.3
II квартал	101.3	101.4	101.2	101.2
июль	100.5	100.1	100.5	100.9
август	99.7	99.1	100.2	99.8
сентябрь	100.3	100.4	100.4	100.0
III квартал	100.4	99.5	101.1	100.7
октябрь	100.2	100.2	100.4	100.0
ноябрь	100.3	100.6	100.4	99.9
декабрь	100.7	101.2	100.5	100.5
декабрь 2020 в % к декабрю 2019	104.3	105.0	104.3	103.4
2021				
январь	100.4	100.5	100.4	100.3
февраль	100.5	100.7	100.4	100.3
март	100.8	100.9	100.7	100.6
I квартал	101.7	102.1	101.6	101.1
апрель	100.4	100.6	100.5	99.8
май	100.9	101.8	100.5	100.3
июнь	100.5	100.3	100.3	101.1
II квартал	101.8	102.6	101.4	101.2

ТОМСКАЯ ОБЛАСТЬ

Максимальное и минимальное изменение цен в июне 2021 года
на отдельные группы продовольственных товаров по Томской области

в % к предыдущему месяцу

Наименование группы	Индекс цен в среднем по группе	Максимальное и минимальное изменение цен внутри группы	
		Товары	индекс цен
Мясо и птица	101.5	Баранина (кроме бескостного мяса)	107.8
		Говядина (кроме бескостного мяса)	100.0
Колбасные изделия и продукты из мяса и птицы	99.7	Кулинарные изделия из птицы	101.1
		Колбаса полукопченая и варено- копченая	97.4
Рыбопродукты	100.2	Филе рыбное	102.6
		Сельдь соленая	96.1
Масло и жиры	100.1	Масло оливковое	103.5
		Масло сливочное	99.3
Молоко и молочная продукция	101.4	Кисломолочные продукты	104.3
		Сырки творожные, глазированные шо- коладом	98.7
Сыры	100.5	Сыры сычужные твердые и мягкие	101.2
		Сыры плавленые	96.4
Консервы овощные	102.8	Овощи натуральные консервированные, маринованные	103.5
		Консервы томатные	99.8
Консервы фруктово- ягодные	97.4	Консервы фруктово-ягодные для детско- го питания	102.5
		Соки фруктовые	96.5
Кондитерские изделия	100.4	Конфеты шоколадные натуральные и с добавками	107.8
		Жевательная резинка	91.1
Чай, кофе, какао	100.5	Чай черный байховый пакетированный	107.5
		Чай зеленый	89.2
Соль, соус, специи, концентраты	106.4	Майонез	112.1
		Сухие супы в пакетах	88.2
Хлеб и хлебобулочные изделия	100.0	Булочные изделия сдобные из муки высшего сорта штучные	100.4
		Хлопья из злаков (сухие завтраки)	98.5
Крупа и бобовые	99.8	Горох и фасоль	101.9
		Пшено	97.0
Плодоовощная продукция, включая картофель	101.6	Свёкла столовая	134.6
		Помидоры свежие	78.3
Алкогольные напитки	99.0	Вино игристое отечественное	103.5
		Пиво отечественное	93.8
Напитки безалкогольные	92.4	Вода минеральная и питьевая	99.9
		Напитки газированные	86.5

В июне снижение цен отмечалось на помидоры свежие – на 21.7%, огурцы свежие – на 16.1%, напитки газированные – на 13.5%, сухие супы в пакетах – на 11.8%, яйца куриные – на 11.7%, чай зеленый – на 10.8%, лимоны, грибы свежие – на 9.4%, жевательную резинку – на 8.9%, чеснок – на 8.4%, пиво отечественное – на 6.2%, шоколад – на 6.1%, лук репчатый – на 5.1%, зелень свежую – на 4.1%, сельдь соленую – на 3.9%, консервы мясные для детского питания – на 3.8%, сыры плавленые – на 3.6%, кофе натуральный в зернах и молотый, какао, соки фруктовые – на 3.5%, вермишель – на 3.3%, пшено – на 3.0%, муку пшеничную – на 2.7%, колбасу полукопченую и варено-копченую – на 2.6%, макаронные изделия из пшеничной муки высшего сорта – на 1.9%, печенье, бананы, виноград – на 1.8%, хлопья из злаков (сухие завтраки), пельмени, манты, равиоли – на 1.5%, сырки творожные, глазированные шоколадом – на 1.3%, груши – на 1.2%, рыбу живую и охлажденную – на 1.0%, масло сливочное – на 0.7%, крупу манную, смеси сухие молочные для детского питания, чай черный байховый – на 0.6%, маргарин – на 0.5%, крупу гречневую-ядрицу, творог жирный, рис шлифованный – на 0.3%, консервы томатные, вино виноградное крепленое крепостью до 20% об. спирта, зефир – на 0.2%, воду минеральную – на 0.1%.

Стоимость условного (минимального) набора продуктов питания в июне 2021 года в Томской области составила 4890.90 рублей в расчете на месяц и по сравнению с маем 2021 года увеличилась на 2.6%, к декабрю 2020 года возросла на 13.7%, по городу Томску соответственно составила 4807.80 рублей и увеличилась к декабрю 2020 года на 13.7%.

Структура стоимости условного (минимального) набора продуктов питания в июне 2021 года

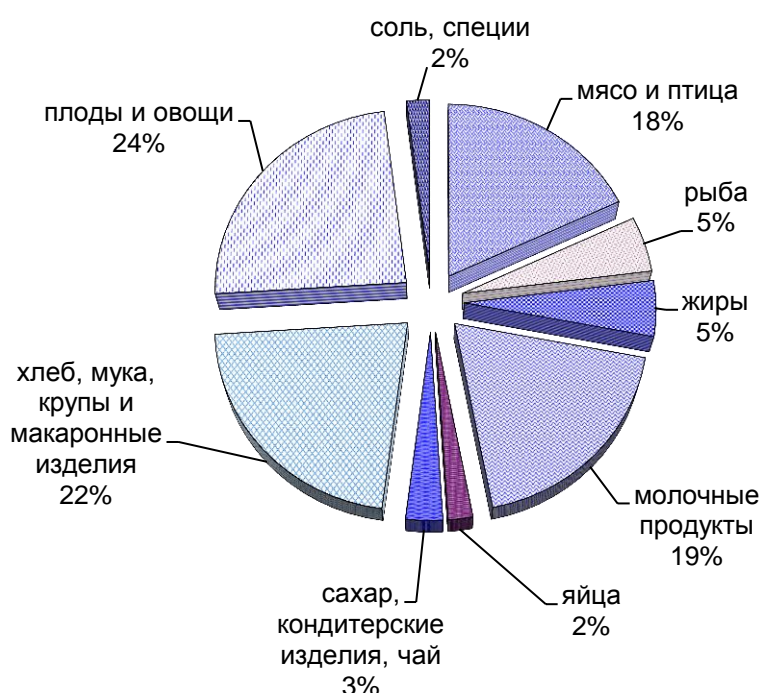

ТОМСКАЯ ОБЛАСТЬ

В среднем по России стоимость условного (минимального) набора продуктов питания в июне 2021 года составила 5183.86 рублей в расчете на месяц и по сравнению с декабрем 2020 года увеличилась на 16.5%.

Динамика изменения стоимости условного (минимального) набора продуктов питания и потребительских цен на товары и услуги по Томской области в 2020 и 2021 годах (на конец месяца в % к предыдущему месяцу)

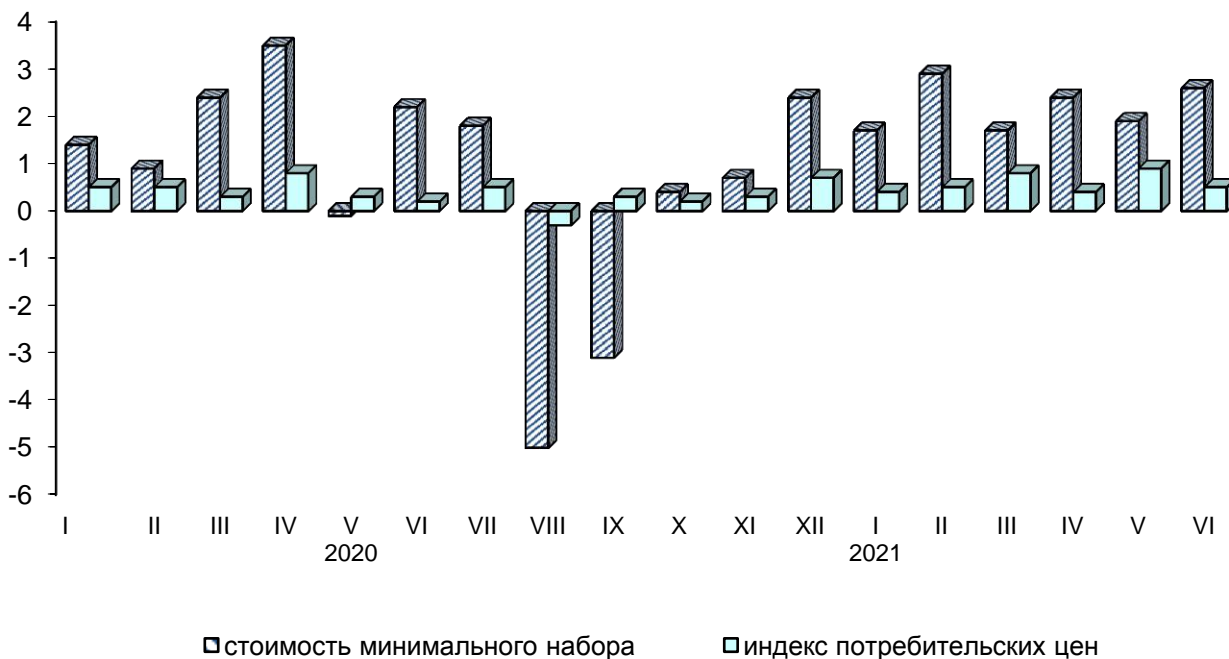

Изменение стоимости условного (минимального) набора продуктов питания и номинальной заработной платы на предприятиях области с учетом малого бизнеса в 2020 и 2021 годах (в % к декабрю 2019 года)

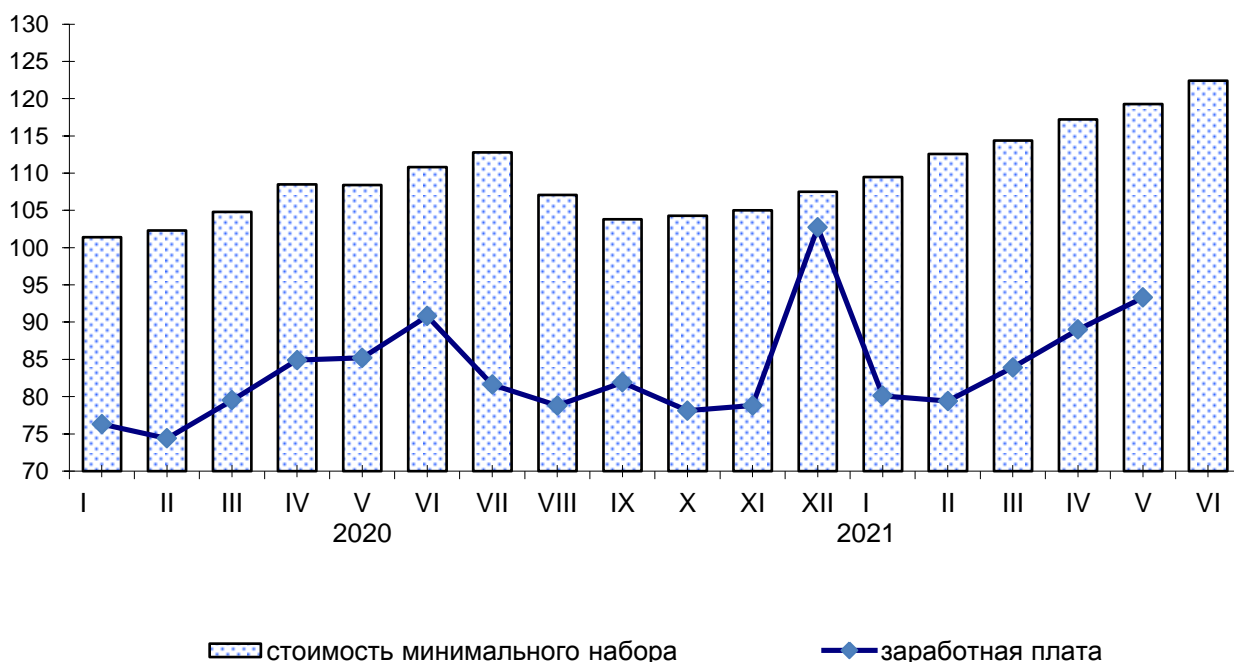

Цены на условный (минимальный) набор продуктов питания и соотношение этих цен с ценой на говядину по Томской области

	Средняя цена, в рублях за килограмм		Соотношение цены продукта к цене одного килограмма говядины, %	
	июнь 2020	июнь 2021	июнь 2020	июнь 2021
Говядина (кроме бескостного мяса)	373.31	405.55	100	100
Баранина (кроме бескостного мяса)	451.95	578.48	121	143
Свинина (кроме бескостного мяса)	285.46	314.84	76	78
Куры	144.49	162.26	39	40
Рыба мороженая	178.49	180.41	48	44
Сельдь соленая	183.19	181.11	49	45
Молоко цельное пастеризованное	62.19	61.35	17	15
Сметана	189.79	191.38	51	47
Масло сливочное	502.43	513.98	135	127
Творог нежирный	264.72	263.97	71	65
Сыры сычужные твердые и мягкие	459.09	478.11	123	118
Яйца, 10 штук	53.78	74.35	14	18
Маргарин	140.87	178.21	38	44
Масло подсолнечное	105.32	144.53	28	36
Горох и фасоль	49.26	54.53	13	13
Мука пшеничная в/с	34.50	37.82	9	9
Рис	80.24	77.63	21	19
Пшено	63.04	52.61	17	13
Хлеб и булочные изделия из пшеничной муки 1 и 2 сортов	47.75	51.31	13	13
Хлеб из ржаной муки и из смеси муки ржаной и пшеничной	58.56	57.68	16	14
Вермишель	63.05	72.15	17	18
Картофель	33.98	45.51	9	11
Капуста	25.85	37.43	7	9
Огурцы свежие	92.21	114.51	25	28
Морковь	44.21	76.57	12	19
Лук репчатый	30.47	31.70	8	8
Яблоки	155.96	136.57	42	34
Сахар-песок	38.63	55.51	10	14
Карамель	154.26	179.15	41	44
Печенье	150.13	159.75	40	39
Соль	15.16	13.47	4	3
Чай черный байховый	625.36	644.37	168	159
Перец черный (горошек)	1893.76	1948.10	507	480

ТОМСКАЯ ОБЛАСТЬ

Максимальное и минимальное изменение цен в июне 2021 года
на отдельные группы непродовольственных товаров по Томской области

в % к предыдущему месяцу

Наименование группы	Индекс цен в среднем по группе	Максимальное и минимальное изменение цен внутри группы	
		товары	индекс цен
Одежда	100.1	Одежда детская	100.4
		Одежда женская	100.0
Трикотажные изделия	100.2	Бельевой трикотаж	100.5
		Верхний трикотаж	100.1
Чулочно-носочные изделия	101.3	Колготки детские	102.0
		Носки, гольфы женские	100.0
Обувь кожаная, текстильная и комбинированная	99.8	Обувь женская	100.0
		Обувь кроссовая и спортивная для взрослых	98.6
Моющие и чистящие средства	103.1	Жидкие чистящие и моющие средства	108.0
		Дезинфицирующее средство для поверхностей	99.9
Парфюмерно-косметические товары	97.7	Крем для лица	102.5
		Пена для бритья	90.1
Галантерея	100.2	Щетка зубная	101.8
		Сумка женская с верхом из искусственной кожи	97.0
Табачные изделия	102.3	Сигареты с фильтром зарубежных торговых марок	102.5
		Сигареты с фильтром отечественные	102.1
Мебель	100.6	Матрас для взрослых	103.0
		Стул с мягким сиденьем	100.0
Металлическая посуда и металлические предметы домашнего обихода	101.9	Кастрюля из эмалированной или нержавеющей стали	103.8
		Чайник стальной эмалированный	100.4
Электротовары и другие бытовые приборы	98.8	Батарейки электрические типа АА	104.0
		Холодильник двухкамерный	96.9
Инструменты и оборудование	100.5	Дрель электрическая	100.6
		Триммер электрический	100.3
Бумажно-беловые товары	100.3	Тетрадь школьная	101.6
		Салфетки влажные	96.7
Телерадиотовары	95.1	Флеш-накопитель USB	97.8
		Телевизор цветного изображения	95.0
Персональные компьютеры	100.0	Монитор для настольного компьютера	101.0
		Моноблок	98.6
Средства связи	97.8	Наушники беспроводные	100.8
		Смартфон	96.8
Игрушки	102.3	Конструктор детский пластмассовый	105.2
		Игрушки пластмассовые для детей ясельного возраста	100.0

Наименование группы	Индекс цен в среднем по группе	Максимальное и минимальное изменение цен внутри группы	
		товары	индекс цен
Строительные материалы	105.7	Доска обрезная	127.5
		Мойка из нержавеющей стали для кухни	99.6
Легковые автомобили	100.6	Шины для легкового автомобиля	101.4
		Легковой автомобиль отечественный новый	100.0
Медицинские товары	99.9	Валидол	106.1
		Индапамид	93.4
Садоводство	98.4	Земля для растений	105.2
		Свежесрезанные цветы	95.1

Изменение цен на рынке автомобильного бензина в 2021 году составило:

в %

	Июнь 2021 к		
	маю 2021	декабрю 2020	июню 2020
Бензин	100.5	105.2	106.7
марки АИ-92	100.4	105.7	107.1
марки АИ-95	100.8	105.3	107.0
марки АИ-98 и выше	100.2	103.1	104.6

**Изменение цен на бензин на потребительском рынке
(в % к декабрю 2019 года)**

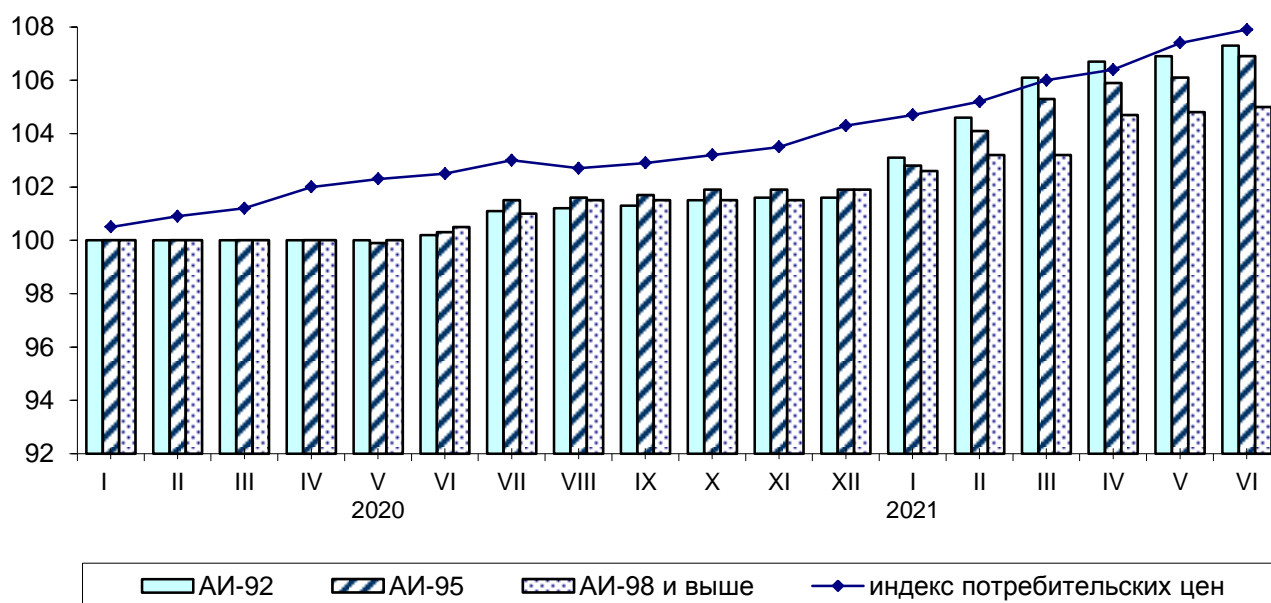

ТОМСКАЯ ОБЛАСТЬ

Максимальное и минимальное изменение цен и тарифов в июне 2021 года на отдельные виды платных услуг по Томской области

в % к предыдущему месяцу

Наименование группы	Индекс цен и тарифов в среднем по группе	Максимальное и минимальное изменение цен внутри группы	
		услуги	индекс цен
Бытовые услуги	100.1	Услуги по воспитанию детей, предоставляемые наемным персоналом	104.8
		Выполнение работ по облицовке кафельной плиткой	98.5
Услуги пассажирского транспорта	105.1	Железнодорожный транспорт	120.4
		Городской электрический транспорт	100.0
Услуги связи	100.5	Междугородная телефонная связь	105.0
		Проводное вещание	100.0
Жилищно-коммунальные услуги	100.0	Услуги гостиниц и прочих мест проживания	100.2
		Жилищные услуги	100.0
Экскурсионные услуги	98.7	Экскурсия автобусная	100.0
		Экскурсионные туры по России	97.8
Медицинские услуги	100.8	Физиотерапевтическое лечение	104.8
		Гастроскопия (ФГДС, ЭГДС)	100.0
Ветеринарные услуги	100.7	Прививка животного	101.4
		Клинический осмотр животного	100.0
Услуги банков	100.1	Аренда индивидуального банковского сейфа	100.6
		Обслуживание банковской карты в национальной валюте	100.0
Услуги страхования	99.3	Годовая стоимость полиса обязательного страхования гражданской ответственности владельцев транспортных средств (ОСАГО)	100.9
		Годовая стоимость полиса добровольного страхования легкового автомобиля от стандартных рисков (КАСКО)	97.7
Услуги в сфере туризма	104.0	Услуги в сфере зарубежного туризма	110.4
		Услуги в сфере внутреннего туризма	101.6

Цены и тарифы на жилищно-коммунальные услуги в июне 2021 года сложились следующим образом:

	В рублях	В % к предыдущему месяцу	В % к соответствующему месяцу предыдущего года
Содержание и ремонт жилья в государственном и муниципальном жилищных фондах, м ² общей площади	16.77	100.0	92.9

	<i>В рублях</i>	<i>В % к предыдущему месяцу</i>	<i>В % к соответствующему месяцу предыдущего года</i>
Содержание, ремонт жилья для граждан-собственников жилья в результате приватизации, граждан-собственников жилых помещений по иным основаниям, м ² общей площади	16.77	100.0	92.8
Наем жилых помещений в государственном и муниципальном жилищных фондах, м ² общей площади	9.67	100.0	100.0
Услуги по организации и выполнению работ по эксплуатации домов ЖК, ЖСК, ТСЖ, м ² общей площади	18.01	100.0	100.0
Взносы на капитальный ремонт, м ² общей площади	7.74	100.0	103.8
Проживание в студенческом общежитии, месяц	563.80	100.0	100.0
Водоснабжение холодное, м ³	46.96	100.0	106.0
Водоотведение, м ³	37.85	100.0	107.0
Обращение с твердыми коммунальными отходами, с человека	68.12	100.0	102.4
Отопление, Гкал	2096.91	100.0	105.8
Водоснабжение горячее, м ³	171.13	100.0	106.6
Электроэнергия в квартирах без электроплит за минимальный объем потребления, 100 кВт-ч	366.00	100.0	104.6
Электроэнергия в квартирах с электроплитами за минимальный объем потребления, 100 кВт-ч	256.00	100.0	104.5
Газ сетевой, месяц с человека	70.59	100.0	102.3
Газ сетевой с использованием счетчиков индивидуального учета, м ³	5.43	100.0	102.3
Газ сжиженный, месяц с человека	265.45	100.0	100.0
Газ сжиженный с использованием счетчиков индивидуального учета, м ³	85.79	100.0	100.0

Изменение потребительских цен за июнь 2021 года по регионам Сибирского федерального округа характеризуется следующими данными:

в % к предыдущему месяцу

	Сводный индекс	Все товары	в том числе		Платные услуги	Сводный индекс за июнь 2021 в % к декабрю 2020
			продовольственные товары, вкл. алкогольные напитки	непродовольственные товары		
Республика Алтай	100.3	100.3	100.2	100.4	100.4	102.6
Республика Тыва	100.4	100.4	100.4	100.4	100.3	103.8
Республика Хакасия	100.6	100.5	100.2	100.9	100.6	105.0
Алтайский край	100.6	100.5	100.1	100.9	100.8	104.8
Красноярский край	100.5	100.5	100.3	100.8	100.4	104.2

ТОМСКАЯ ОБЛАСТЬ

	Сводный индекс	Все товары	в том числе		Платные услуги	Сводный индекс за июнь 2021 в % к декабрю 2020
			продовольственные товары, вкл. алкогольные напитки	непродовольственные товары		
Иркутская область	100.1	100.0	99.7	100.4	100.2	103.7
Кемеровская область - Кузбасс	100.6	100.6	100.5	100.7	100.7	104.5
Новосибирская область	100.9	100.9	101.0	100.9	100.9	104.7
Омская область	101.1	100.6	100.7	100.5	102.4	104.6
Томская область	100.5	100.3	100.3	100.3	101.1	103.5

В среднем по России индекс цен на товары и услуги на потребительском рынке в июне 2021 года по отношению к маю 2021 года составил 100.7%, в том числе на продовольственные товары – 100.6%, на непродовольственные товары – 100.7%, на платные услуги – 100.8%. С начала года индекс потребительских цен на товары и услуги в целом по России составил 104.2%, в том числе на продовольственные товары – 105.5%, на непродовольственные товары – 104.0%, на платные услуги – 102.6%.

Сводные индексы потребительских цен по регионам Сибирского федерального округа июнь 2021 года в % к декабрю 2020 года

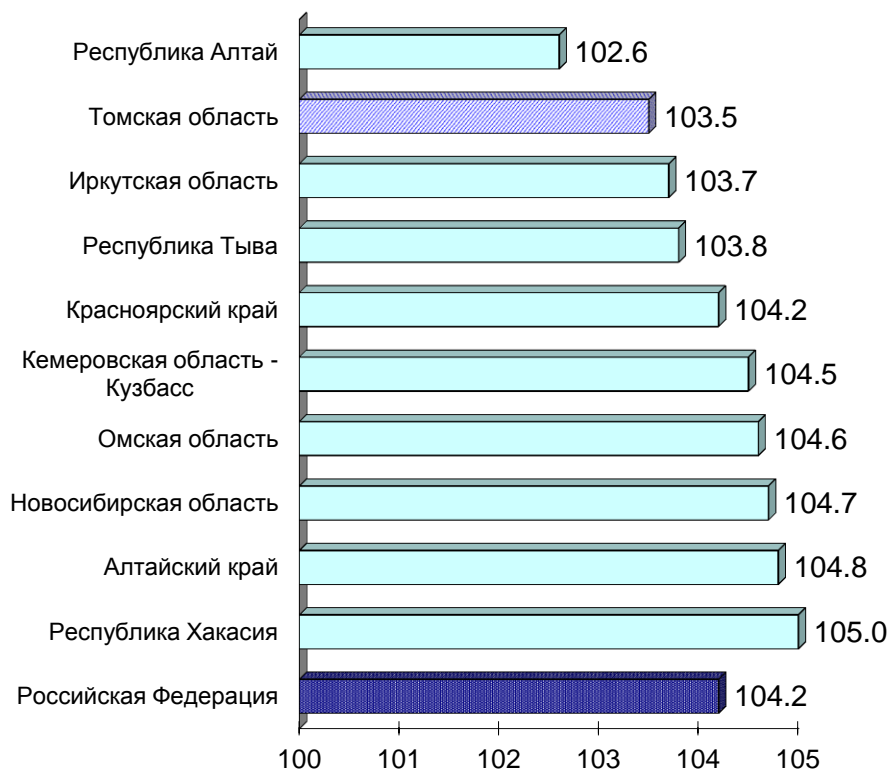

ЦЕНЫ

Стоимость фиксированного набора потребительских товаров и услуг для проведения межрегиональных сопоставлений по регионам Сибирского федерального округа и в среднем по России на конец июня 2021 года

	Стоимость набора, рублей в расчете на месяц	Изменение стоимости набора, в % к	
		маю 2021	декабрю 2020
Российская Федерация	18077.28	101.0	104.9
Сибирский Федеральный округ	16567.27	101.0	105.5
Республика Алтай	17927.69	100.4	103.5
Республика Тыва	15911.42	100.8	105.4
Республика Хакасия	17374.57	101.0	106.0
Алтайский край	16519.69	100.9	105.7
Красноярский край	18066.49	101.0	105.8
Иркутская область	16441.90	100.5	104.7
Кемеровская область - Кузбасс	15598.54	101.0	105.5
Новосибирская область	17188.02	101.2	106.1
Омская область	15679.32	101.1	104.8
Томская область	17048.36	100.5	104.0

Изменение стоимости фиксированного набора потребительских товаров и услуг по регионам Сибирского федерального округа июнь 2021 года в % к декабрю 2020 года



ТОМСКАЯ ОБЛАСТЬ

Цены на рынке жилья

Индекс цен на первичном рынке жилья во II квартале 2021 года по отношению к I кварталу 2021 года составил 108.5%, **на вторичном рынке** – 106.2%.

Средняя цена 1 квадратного метра общей площади квартир за II квартал 2021 года на **первичном рынке жилья** составила 69605 рублей, на **вторичном рынке** – 63228 рублей.

Индексы цен на рынке жилья

на конец периода, в % к предыдущему кварталу

	Первичный рынок		Вторичный рынок	
	I квартал 2021	II квартал 2021	I квартал 2021	II квартал 2021
Все типы квартир	104.1	108.5	105.5	106.2
в том числе:				
квартиры низкого качества	-	-	106.7	105.5
квартиры среднего качества (типовые)	100.0	100.0	107.7	104.0
квартиры улучшенного качества	104.2	108.6	104.4	107.7
элитные квартиры	-	-	100.0	100.0

Средние цены на первичном и вторичном рынках жилья во II квартале 2021 года
(на конец квартала; рублей за 1 квадратный метр общей площади)

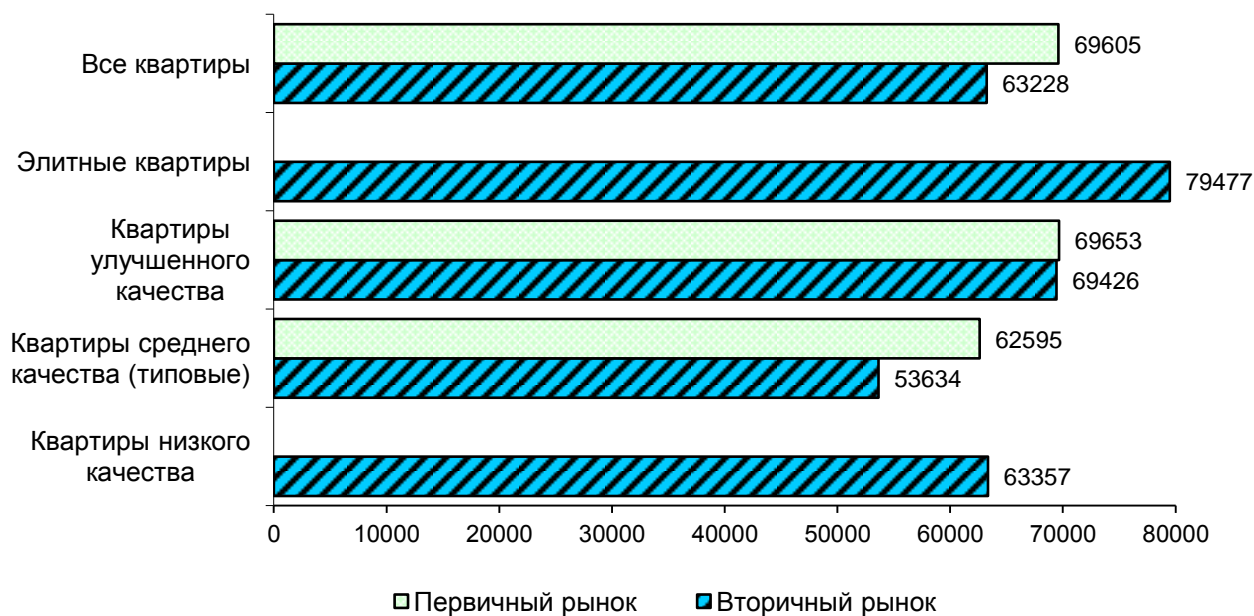

*Средние цены жилых помещений по типам домов и квартир
на конец II квартала 2021 года*

рублей за один квадратный метр общей площади

	<i>Крупнопанельные и крупноблочные дома</i>	<i>Кирпичные дома</i>	<i>Монолитные, в т.ч. монолитно- кирпичные дома</i>
Первичный рынок			
Все типы квартир	68077	65682	89674
в том числе:			
квартиры среднего качества (типовые)	-	62595	-
квартиры улучшенного качества	68077	65753	89674
Вторичный рынок			
Все типы квартир	62230	64132	61426
в том числе:			
квартиры низкого качества	62284	63795	-
квартиры среднего качества (типовые)	53960	53329	... ¹⁾
квартиры улучшенного качества	68971	70011	63103
элитные квартиры	-	79477	-

¹⁾ «Данные не публикуются в целях обеспечения конфиденциальности первичных статистических данных, полученных от организаций, в соответствии с Федеральным законом от 29.11.2007г. № 282-ФЗ (ст.4, п.5; ст.9, п.1)»

Цены производителей

на конец периода, в %

	<i>Июнь 2021 к</i>			<i>Справочно июнь 2020 к</i>	
	<i>маю 2021</i>	<i>декабрю 2020</i>	<i>июню 2020</i>	<i>маю 2020</i>	<i>декабрю 2019</i>
Индекс цен производителей промышленных товаров ¹⁾	101.1	129.7	167.8	113.0	74.8
Сводный индекс цен на продукцию (затраты, услуги) инвестиционного назначения	100.7	110.9	121.2	102.0	97.8
Индекс тарифов на грузовые перевозки	100.0	96.0	58.0	100.0	139.5
Индекс цен производителей сельскохозяйственной продукции	100.6	114.7	119.8	96.1	102.1

¹⁾ На товары, предназначенные для реализации на внутреннем рынке, по видам деятельности «Добыча полезных ископаемых», «Обрабатывающие производства», «Обеспечение электрической энергией, газом и паром; кондиционирование воздуха», «Водоснабжение; водоотведение, организация сбора и утилизации отходов, деятельность по ликвидации загрязнений».

В июне 2021 года **индекс цен производителей промышленных товаров¹⁾** по Томской области составил 101.1%, в том числе индекс добычи полезных ископаемых – 100.7%, производителей продукции обрабатывающих производств – 101.8%, обеспечение электрической энергией, газом и паром; кондиционирование воздуха – 99.6%, водоснабжение; водоотведение, организация сбора и утилизации отходов, деятельность по ликвидации загрязнений – 100.0%.

¹⁾ На товары, предназначенные для реализации на внутреннем рынке, по видам деятельности «Добыча полезных ископаемых», «Обрабатывающие производства», «Обеспечение электрической энергией, газом и паром; кондиционирование воздуха», «Водоснабжение; водоотведение, организация сбора и утилизации отходов, деятельность по ликвидации загрязнений».

ТОМСКАЯ ОБЛАСТЬ

Изменение цен производителей промышленных товаров

на конец периода, в %

	Всего		в том числе по видам экономической деятельности							
	к предыдущему периоду	к декабрю предыдущего года	добыча полезных ископаемых		обрабатывающие производства		обеспечение электрической энергией, газом и паром; кондиционирование воздуха		водоснабжение, водоотведение, организация сбора и утилизации отходов, деятельность по ликвидации загрязнений	
			к предыдущему периоду	к декабрю предыдущего года	к предыдущему периоду	к декабрю предыдущего года	к предыдущему периоду	к декабрю предыдущего года	к предыдущему периоду	к декабрю предыдущего года
2020										
январь	98.3	98.3	97.2	97.2	99.2	99.2	99.9	99.9	100.0	100.0
февраль	98.9	97.3	96.6	93.9	101.7	100.8	98.9	98.8	100.0	100.0
март	99.8	97.0	99.7	93.6	99.6	100.4	100.4	99.2	100.0	100.0
апрель	70.9	68.8	42.2	39.5	94.5	94.8	99.3	98.5	100.0	100.0
май	96.2	66.2	89.5	35.3	98.2	93.1	100.5	99.0	100.0	100.0
июнь	113.0	74.8	142.1	50.2	104.2	97.0	99.6	98.6	100.0	100.0
июль	124.3	93.0	164.4	82.6	105.6	102.4	104.3	102.8	105.9	105.9
август	100.8	93.8	102.0	84.2	100.0	102.3	100.0	102.9	100.0	105.9
сентябрь	100.4	94.1	100.4	84.6	100.4	102.8	100.0	102.9	100.0	105.9
октябрь	98.9	93.1	96.6	81.7	101.0	103.8	99.4	102.2	100.0	105.9
ноябрь	101.9	94.8	104.0	85.0	100.4	104.2	100.1	102.3	100.0	105.9
декабрь	103.1	97.7	105.0	89.2	102.0	106.2	100.5	102.8	100.0	105.9
2021										
январь	108.3	108.3	115.0	115.0	104.7	104.7	99.5	99.5	100.0	100.0
февраль	104.8	113.4	108.2	124.4	102.6	107.4	100.4	100.0	100.0	100.0
март	107.3	121.8	111.8	139.1	104.4	112.1	100.7	100.6	100.0	100.0
апрель	100.9	122.8	100.3	139.5	101.8	114.1	99.3	100.0	100.0	100.0
май	104.5	128.3	106.6	148.7	103.1	117.6	100.6	100.6	100.0	100.0
июнь	101.1	129.7	100.7	149.8	101.8	119.7	99.6	100.1	100.0	100.0

Индексы цен производителей по отдельным видам экономической деятельности

на конец периода, в %

	Добыча полезных ископаемых			
	добыча нефти и природного газа		добыча прочих полезных ископаемых	
	к предыдущему периоду	к декабрю предыдущего года	к предыдущему периоду	к декабрю предыдущего года
2020				
январь	96.8	96.8	100.0	100.0
февраль	96.1	93.1	100.0	100.0
март	99.7	92.8	100.0	100.0
апрель	33.8	31.3	100.0	100.0
май	85.0	26.6	102.0	102.0

	<i>Добыча полезных ископаемых</i>			
	<i>добыча нефти и природного газа</i>		<i>добыча прочих полезных ископаемых</i>	
	<i>к предыдущему периоду</i>	<i>к декабрю предыдущего года</i>	<i>к предыдущему периоду</i>	<i>к декабрю предыдущего года</i>
июнь	163.4	43.5	101.2	103.2
июль	184.3	80.2	100.0	103.2
август	102.3	82.1	99.5	102.7
сентябрь	100.5	82.5	100.0	102.7
октябрь	96.1	79.2	100.0	102.7
ноябрь	104.7	83.0	100.0	102.7
декабрь	105.8	87.7	100.0	102.7
2021				
январь	113.4	113.4	100.0	100.0
февраль	109.7	124.5	100.1	100.1
март	113.9	141.7	100.0	100.1
апрель	100.4	142.2	100.0	100.1
май	107.6	153.0	106.1	106.2
июнь	100.8	154.3	99.2	105.4

	<i>Обрабатывающие производства</i>							
	<i>производство пищевых продуктов</i>		<i>обработка древесины и производство изделий из дерева и пробки, кроме мебели, производство изделий из соломки и материалов для плетения</i>		<i>производство химических веществ и химических продуктов</i>		<i>производство электрического оборудования</i>	
	<i>к предыдущему периоду</i>	<i>к декабрю предыдущего года</i>	<i>к предыдущему периоду</i>	<i>к декабрю предыдущего года</i>	<i>к предыдущему периоду</i>	<i>к декабрю предыдущего года</i>	<i>к предыдущему периоду</i>	<i>к декабрю предыдущего года</i>
2020								
январь	100.0	100.0	99.5	99.5	93.1	93.1	100.1	100.1
февраль	98.4	98.4	113.1	112.6	100.0	93.1	99.9	100.0
март	100.5	99.0	98.3	110.7	100.0	93.1	100.9	100.9
апрель	102.6	101.5	98.6	109.1	88.7	82.5	102.5	103.3
май	102.7	104.3	100.5	109.6	99.9	82.5	100.2	103.6
июнь	99.3	103.5	83.5	91.6	100.0	82.5	100.6	104.2
июль	100.4	103.9	116.2	106.4	100.0	82.5	113.0	117.7
август	102.1	106.1	89.7	95.5	100.0	82.5	100.5	118.3
сентябрь	98.4	104.4	100.1	95.6	100.0	82.5	103.2	122.0
октябрь	100.3	104.7	115.3	110.2	100.0	82.5	101.9	124.4
ноябрь	100.4	105.2	99.7	109.9	106.6	87.9	102.9	128.0
декабрь	100.4	105.7	102.0	112.0	100.0	87.9	104.0	133.2
2021								
январь	101.4	101.4	101.2	101.2	124.3	124.3	100.4 ¹⁾	100.4 ¹⁾
февраль	100.1	101.5	103.7	104.9	100.0	124.3	102.2	102.6

ТОМСКАЯ ОБЛАСТЬ

	Обрабатывающие производства							
	производство пищевых продуктов		обработка древесины и производство изделий из дерева и пробки, кроме мебели, производство изделий из соломы и материалов для плетения		производство химических веществ и химических продуктов		производство электрического оборудования	
	к предыдущему периоду	к декабрю предыдущего года	к предыдущему периоду	к декабрю предыдущего года	к предыдущему периоду	к декабрю предыдущего года	к предыдущему периоду	к декабрю предыдущего года
март	101.8	103.3	100.8	105.7	100.0	124.3	112.8	115.7
апрель	101.8	105.2	106.7	112.8	100.0	124.3	98.0	113.4
май	101.1	106.4	101.6	114.7	109.8	136.4	110.2	125.0
июнь	101.3	107.7	105.3	120.8	100.0	136.4	100.8	125.9

¹⁾ Показатели изменены в связи с уточнением данных.

	Обеспечение электрической энергией, газом и паром; кондиционирование воздуха			
	производство, передача и распределение электроэнергии		производство, передача и распределение пара и горячей воды; кондиционирование воздуха	
	к предыдущему периоду	к декабрю предыдущего года	к предыдущему периоду	к декабрю предыдущего года
2020				
январь	100.9	100.9	99.0	99.0
февраль	97.7	98.6	100.0	99.0
март	100.9	99.5	100.0	99.0
апрель	98.4	97.9	100.0	99.0
май	101.1	98.9	100.0	99.0
июнь	99.2	98.1	100.0	99.0
июль	101.6	99.6	106.6	105.5
август	100.0	99.7	100.0	105.5
сентябрь	100.1	99.7	100.0	105.5
октябрь	98.6	98.3	100.0	105.5
ноябрь	100.2	98.5	100.0	105.5
декабрь	101.1	99.6	100.0	105.5
2021				
январь	99.2	99.2	99.9	99.9
февраль	100.9	100.0	100.0	99.9
март	101.3	101.4	100.0	99.9
апрель	98.7	100.0	100.0	99.9
май	101.3	101.3	100.0	99.9
июнь	99.1	100.4	100.0	99.9

	<i>Водоснабжение; водоотведение, организация сбора и утилизации отходов, деятельность по ликвидации загрязнений</i>			
	<i>забор, очистка и распределение воды</i>		<i>сбор и обработка сточных вод</i>	
	<i>к предыдущему периоду</i>	<i>к декабрю предыдущего года</i>	<i>к предыдущему периоду</i>	<i>к декабрю предыдущего года</i>
2020				
январь	100.0	100.0	100.0	100.0
февраль	100.0	100.0	100.0	100.0
март	100.0	100.0	100.0	100.0
апрель	100.0	100.0	100.0	100.0
май	100.0	100.0	100.0	100.0
июнь	100.0	100.0	100.0	100.0
июль	105.5	105.5	106.4	106.4
август	100.0	105.5	100.0	106.4
сентябрь	100.0	105.5	100.0	106.4
октябрь	100.0	105.5	100.0	106.4
ноябрь	100.0	105.5	100.0	106.4
декабрь	100.0	105.5	100.0	106.4
2021				
январь	100.0	100.0	100.0	100.0
февраль	100.0	100.0	100.0	100.0
март	100.0	100.0	100.0	100.0
апрель	100.0	100.0	100.0	100.0
май	100.0	100.0	100.0	100.0
июнь	100.0	100.0	100.0	100.0

Сводный индекс цен на продукцию (затраты, услуги) инвестиционного назначения в июне 2021 года по Томской области составил 100.7%.

Изменение цен по элементам технологической структуры в строительстве

на конец периода, в % к предыдущему периоду

	<i>Сводный индекс цен на продукцию (затраты, услуги) инвестиционного назначения</i>	<i>в том числе</i>		
		<i>индекс цен производителей на строительную продукцию</i>	<i>индекс цен приобретения машин и оборудования инвестиционного назначения</i>	<i>индекс цен на прочую продукцию (затраты, услуги) инвестиционного назначения</i>
2020				
январь	99.3 ¹⁾	99.7	99.2 ¹⁾	98.8
февраль	100.4	99.8	101.8	99.1
март	102.7	100.9	106.8	99.6
I квартал	102.4	100.4	107.9	97.5
апрель	94.5	100.2	101.2	75.4
май	99.1	100.8	98.7	96.8
июнь	102.0	100.4	97.8	111.0
II квартал	95.5	101.4	97.7	81.0
июль	105.7	100.0	101.6	121.0
август	101.3	101.3	101.8	100.7
сентябрь	100.7	100.8	100.9	100.4
III квартал	107.8	102.1	104.4	122.3

ТОМСКАЯ ОБЛАСТЬ

	Сводный индекс цен на продукцию (затраты, услуги) инвестиционного назначения	в том числе		
		индекс цен производителей на строительную продукцию	индекс цен приобретения машин и оборудования инвестиционного назначения	индекс цен на прочую продукцию (затраты, услуги) инвестиционного назначения
октябрь	100.6	100.9	101.2	99.2
ноябрь	100.6	100.7	99.7	101.7
декабрь	100.2	100.3	98.6	102.6
декабрь 2020 в % к декабрю 2019	106.9	105.9	109.3	100.1
2021				
январь	102.3	101.5	100.4	107.3
февраль	101.9	102.1	100.4	104.1
март	102.6	102.4	100.3	106.6
I квартал	107.0	106.1	101.1	119.1
апрель	101.4	101.8	101.2	101.0
май	101.4	101.6	99.6	103.9
июнь	100.7	101.3	99.7	101.0
II квартал	103.5	104.8	100.5	106.0

¹⁾ Данные изменены в связи с уточнением респондентами ранее представленной информации.

Изменение цен по элементам технологической структуры в строительстве в июне 2021 года (в % к предыдущему месяцу)

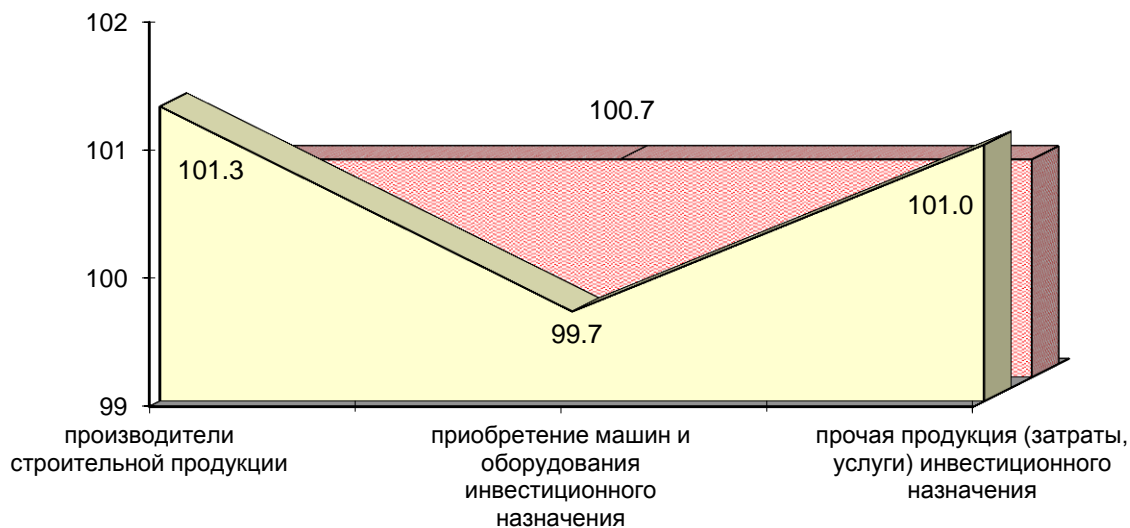

- индекс цен по элементам технологической структуры в строительстве
- индекс цен на продукцию (затраты, услуги) инвестиционного назначения

Индекс цен приобретения отдельных видов строительных материалов в июне 2021 года по Томской области составил 99.9%.

Изменение цен приобретения отдельных видов строительных материалов

на конец периода, в % к предыдущему периоду

	<i>Строительные материалы – всего</i>	<i>Кирпич керамический неогнеупорный строительный</i>	<i>Плитки керамические глазурованные для внутренней облицовки стен</i>	<i>Линолеум и твердые полимерные материалы для покрытия пола, т.е. упругие напольные покрытия, такие как виниловое покрытие, линолеум и аналогичные изделия</i>	<i>Стекло листовое литое, прокатное, тянутое или выдувное, но не обработанное другим способом</i>	<i>Цементы общестроительные</i>
2020						
январь	99.4	100.0	100.9	94.9	105.7	94.5
февраль	100.8	102.9	100.0	93.9	92.0	99.6
март	101.3	100.0	100.0	96.4	100.6	99.1
I квартал	101.5	102.9	100.9	85.9	97.8	93.3
апрель	98.6	100.0	100.0	97.2	94.4	99.7
май	102.3	99.6	97.9	97.4	93.0	109.8
июнь	99.1	100.0	94.9	100.0	114.3	105.8
II квартал	100.0	99.6	92.9	94.7	100.3	115.8
июль	98.1	100.0	101.6	98.1	89.7	100.3
август	103.7	106.4	98.7	100.0	100.0	99.3
сентябрь	99.9	120.6	100.0	100.0	115.8	99.9
III квартал	101.6	128.3	100.3	98.1	103.9	99.5
октябрь	99.8	100.0	100.0	102.1	93.5	99.4
ноябрь	100.4	100.0	100.0	101.6	110.6	100.1
декабрь	101.3	100.0	100.0	112.7	115.1	100.0
декабрь 2020 в % к декабрю 2019	104.6	131.5	94.0	93.3	121.3	106.8
2021						
январь	100.3	100.0	100.0	100.0	108.2	100.0
февраль	99.8	100.0	100.0	97.5	100.0	100.1
март	101.8	100.0	100.0	100.0	91.9	100.0
I квартал	101.9	100.0	100.0	97.5	99.4	100.1
апрель	100.3	100.0	100.0	100.0	115.4	100.1
май	101.8	100.0	97.0	100.0	104.8	104.5
июнь	99.9	100.0	100.0	100.0	105.4	100.1
II квартал	102.0	100.0	97.0	100.0	127.5	104.7

ТОМСКАЯ ОБЛАСТЬ

Соотношение цен приобретения основных строительных материалов с ценой на кирпич керамический

в %

	Бетон, готовый для заливки (товарный бетон)	Растворы строительные	Щебень	Пески природные, не включенные в другие группировки	Цементы общестроительные
2020					
январь	47	36	20	4	59
февраль	44	39	21	5	59
март	45	39	23	6	54
апрель	45	38	22	5	53
май	45	37	25	9	60
июнь	46	38	26	23	62
июль	46	38	23	17	62
август	45	37	24	14	58
сентябрь	36	31	13	5	47
октябрь	36	29	15	5	47
ноябрь	35	32	16	3	47
декабрь	42	31	8	3	48
2021					
январь	32	32	14	3	50
февраль	31	32	13	2	47
март	35	32	15	10	47
апрель	35	32	10	5	47
май	31	29	11	6	49
июнь	34	31	16	11	49

Индекс тарифов на грузовые перевозки в июне 2021 года по Томской области составил 100.0%.

Изменение тарифов на грузовые перевозки по видам транспорта

на конец периода, в % к предыдущему периоду

	Индекс тарифов на грузовые перевозки	в том числе		
		трубопроводный (перекачка нефти и газа)	внутренний водный	автомобильный
2020				
январь	96.7	96.5	100.0	102.5
февраль	100.0	100.0	100.0	100.0
март	100.0	100.0	100.0	100.0
I квартал	96.7	96.5	100.0	102.5
апрель	144.2	146.9	100.0	100.1
май	100.0	100.0	100.0	100.0
июнь	100.0	100.0	100.0	100.0
II квартал	144.2	146.9	100.0	100.1
июль	108.3	108.6	100.0	100.0
август	100.0	100.0	100.0	100.0
сентябрь	100.0	100.0	100.0	100.0
III квартал	108.3	108.6	100.0	100.0

	Индекс тарифов на грузовые перевозки	в том числе		
		трубопроводный (перекачка нефти и газа)	внутренний водный	автомобильный
октябрь	64.1	62.7	100.0	100.0
ноябрь	100.0	100.0	100.0	100.0
декабрь	100.0	100.0	100.0	100.0
декабрь 2020 в % к декабрю 2019	96.8	96.5	100.0	102.6
2021				
январь	91.1	90.2	100.0	102.6
февраль	100.0	100.0	100.0	100.0
март	100.0	100.0	100.0	100.0
I квартал	91.1	90.2	100.0	102.6
апрель	105.4	105.9	100.0	100.1
май	100.0	100.0	100.0	99.8
июнь	100.0	100.0	100.0	100.0
II квартал	105.4	105.9	100.0	99.9

Изменение тарифов на грузовые перевозки в июне 2021 года (в % к предыдущему месяцу)

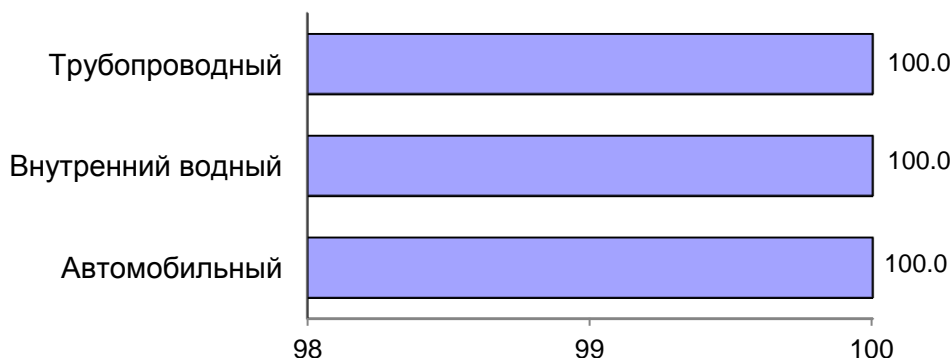

Индекс цен производителей сельскохозяйственной продукции в июне 2021 года по Томской области составил 100.6%.

Изменение цен производителей сельскохозяйственной продукции

на конец периода, в % к предыдущему периоду

	Продукция и услуги сельского хозяйства и охоты	в том числе					
		зерновые и зернобобовые культуры	картофель	овощи	скот и птица (в живом весе)	молоко сырое крупного рогатого скота	яйца куриные в скорлупе свежие
2020							
январь	105.7	96.8	100.0	293.4	105.2	103.3	88.0
февраль	99.8	103.3	112.5	92.7	99.8	100.8	92.8
март	97.4	102.6	122.2	136.5	95.6	100.6	97.2
I квартал	102.7	102.6	137.5	371.2	100.4	104.8	79.4
апрель	102.5	102.5	172.7	49.8	104.3	100.9	125.3
май	100.8	104.5	100.0	106.2	101.6	97.1	76.0

ТОМСКАЯ ОБЛАСТЬ

	Продукция и услуги сельского хозяйства и охоты	в том числе					
		зерновые и зернобобовые культуры	картофель	овощи	скот и птица (в живом весе)	молоко сырое крупного рогатого скота	яйца куриные в скорлупе свежие
июнь	96.1	103.0	90.0	93.3	95.3	97.6	102.3
II квартал	99.3	110.3	155.4	49.3	101.0	95.6	97.4
июль	102.6	100.4	100.0	76.5	103.8	97.2	106.4
август	100.1	96.4	105.3	49.7	101.6	98.0	90.0
сентябрь	101.2	97.3	72.2	139.9	101.0	100.5	116.6
III квартал	103.8	94.2	76.0	53.2	106.5	95.7	111.7
октябрь	101.7	104.6	100.0	109.4	101.2	101.9	105.9
ноябрь	101.9	105.4	123.1	107.7	101.4	101.0	105.3
декабрь	98.8	100.2	100.0	154.8	97.3	101.7	117.1
декабрь 2020 в % к декабрю 2019	108.6	117.6	200.0	177.1	107.7	100.3	112.7
2021							
январь	104.7	100.5	125.0	170.3	105.3	99.3	87.9
февраль	99.5	101.2	125.0	99.2	98.5	101.8	117.0
март	105.6	100.4	108.0	120.4	106.3	99.4	109.4
I квартал	110.0	102.1	168.8	203.4	110.3	100.5	112.5
апрель	102.4	100.4	111.1	49.4	104.3	100.9	107.4
май	101.2	99.9	100.0	150.1	101.2	99.1	84.2
июнь	100.6	102.8	100.0	92.1	101.5	99.5	76.4
II квартал	104.3	103.1	111.1	68.3	107.1	99.5	69.1

Прирост (снижение-) цен производителей сельскохозяйственной продукции в 2020 и 2021 годах (в % к предыдущему месяцу)

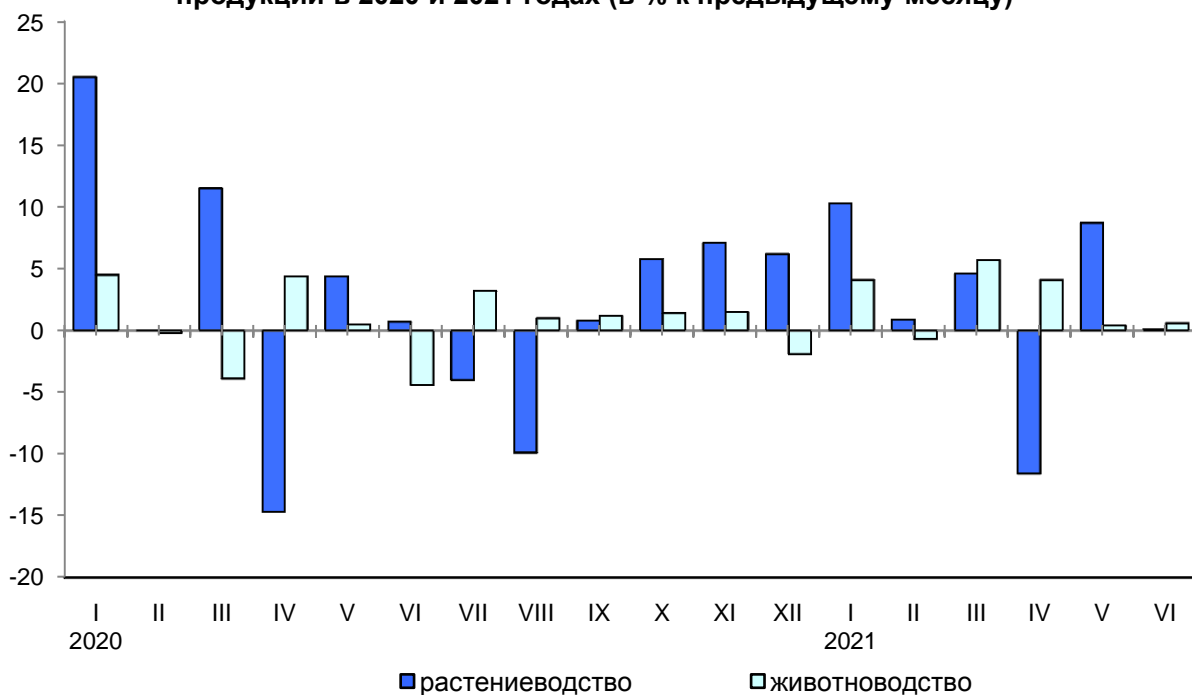

ФИНАНСЫ

Показатели финансово-кредитной системы

Исполнение бюджета (по данным Департамента финансов Томской области)

млн. рублей

	2021			Справочно 2020		
	доходы	расходы	профицит(+), дефицит (-)	доходы	расходы	профицит(+), дефицит (-)
январь	3913.2	4086.1	-172.9	3402.7	4196.6	-793.9
январь-февраль	8448.4	11556.6	-3108.2	8036.6	10635.3	-2598.7
январь-март	18191.8	19466.0	-1274.2	17057.1	17670.5	-613.4
январь-апрель	28344.4	28801.9	-457.5	24782.3	26534.4	-1752.1
январь-май	34616.3	35523.5	-907.2	32128.8	32697.5	-568.7

Исполнение бюджета по статьям доходов и расходов на 1 июня 2021 года

	Млн. рублей	В % к итогу
Доходы	34616.3	-
в том числе:		
налоги на совокупный доход	2302.5	6.7
налог на доходы физических лиц	9071.9	26.2
налог на прибыль организаций	5541.5	16.0
акцизы	3960.2	11.4
налоги, сборы и регулярные платежи за пользование природными ресурсами	11.2	0.0
налоги на имущество	3830.3	11.1
доходы от использования имущества, находящегося в государственной и муниципальной собственности	404.4	1.2
безвозмездные поступления от других бюджетов бюджетной системы	7925.0	22.9
возврат остатков субсидий, субвенций и иных межбюджетных трансфертов, имеющих целевое назначение, прошлых лет	-39.6	-
прочие доходы	1608.9	4.6
Расходы	35523.5	100.0
в том числе:		
общегосударственные вопросы	2354.0	6.6
национальную безопасность и правоохранительную деятельность	281.7	0.8
национальную экономику	4389.3	12.3
жилищно-коммунальное хозяйство	1446.1	4.1
социально-культурные мероприятия	26064.9	73.4
из них на:		
образование	12295.9	34.6
культуру, кинематографию	1303.8	3.7
здравоохранение	2875.6	8.1
социальную политику	9161.4	25.8
физическую культуру и спорт	387.2	1.1
средства массовой информации	41.0	0.1
прочие	987.5	2.8

ТОМСКАЯ ОБЛАСТЬ

Поступление налогов и сборов в бюджетную систему по видам¹⁾
на 1 июня 2021 года

	В бюджеты всех уровней			в т.ч. в бюджет территории		
	млн. рублей	удельный вес в общей сумме поступлений, в %		млн. рублей	удельный вес в общей сумме поступлений, в %	
		2021	2020		2021	2020
Всего	94324.3	100.0	100.0	22569.6	100.0	100.0
в том числе:						
налог на добавленную стоимость на товары (работы, услуги), реализуемые на территории Российской Федерации	29069.8	30.8	32.1	x	-	-
налог на прибыль организаций	6245.8	6.6	7.4	5541.5	24.6	26.5
налог на доходы физических лиц	9116.7	9.7	10.7	9071.9	40.2	40.8
налоги, сборы и регулярные платежи за пользование природными ресурсами	41413.9	43.9	40.5	11.2	0.0	0.0
акцизы	1988.1	2.1	2.9	1738.2	7.7	8.9
из них на:						
водку, ликероводочные изделия	85.0	0.1	0.1	68.0	0.3	0.4
вина, игристые вина, пиво	1340.8	1.4	1.7	1340.8	5.9	6.6
бензин автомобильный	210.5	0.2	0.3	157.7	0.7	0.7
налоги на имущество	3830.3	4.1	4.2	3830.3	17.0	15.8
прочие	2659.7	2.8	2.2	2376.5	10.5	8.0

¹⁾ Данные официального Интернет портала Федеральной налоговой службы Томской области (www.nalog.ru/m70/) / Главная страница / Деятельность / Статистика и аналитика / Данные по формам статистической налоговой отчетности / Отчеты, сформированные УФНС России по субъекту Российской Федерации.

За январь-май 2021 года в бюджеты всех уровней собрано налогов и других обязательных платежей на 18.8% больше, чем в январе-мае 2020 года, в том числе бюджет территории – на 8.3%.

ФИНАНСЫ ОРГАНИЗАЦИЙ¹⁾

(по крупным и средним предприятиям)

Финансовые результаты деятельности организаций

За январь-май 2021 года сальдированный финансовый результат (прибыль минус убыток) крупных и средних организаций составил 25545.4 млн. рублей.

¹⁾ Сравнение показателей с соответствующим периодом предыдущего года произведено в текущих ценах по сопоставимому кругу организаций; с учетом корректировки данных соответствующего периода предыдущего года, исходя из изменений учетной политики, законодательных актов и др. в соответствии с методологией бухгалтерского учета.

Сальдированный финансовый результат (прибыль минус убыток) по видам экономической деятельности за январь-май 2021 года

	Сальдо прибылей (+) и убытков (-)		Прибыль		Убыток	
	млн. рублей	в % к январю-маю 2020	млн. рублей	в % к январю-маю 2020	млн. рублей	в % к январю-маю 2020
Всего	25545.4	в 22.5 р.	31032.7	199.3	5487.3	38.0
в том числе:						
Сельское, лесное хозяйство, охота, рыболовство и рыбоводство	1406.6	в 4.2 р.	... ¹⁾	195.0	... ¹⁾	14.9
Добыча полезных ископаемых	7702.3	-	9520.5	в 12.1 р.	1818.2	26.5
Обрабатывающие производства	6791.1	в 7.9 р.	8432.6	157.9	1641.5	36.7
Обеспечение электрической энергией, газом и паром; кондиционирование воздуха	2204.9	171.1	2312.1	162.2	107.2	78.1
Водоснабжение; водоотведение, организация сбора и утилизации отходов, деятельность по ликвидации загрязнений	123.3	в 3.1 р.	179.3	в 2.2 р.	56.0	134.1
Строительство	-209.6	-	178.1	в 2.2 р.	387.7	89.3
Торговля оптовая и розничная; ремонт автотранспортных средств, мотоциклов	3294.0	в 3.1 р.	3435.5	195.4	141.5	20.5
Транспортировка и хранение	2824.6	88.6	3109.5	92.5	284.9	162.6
Деятельность гостиниц и предприятий общественного питания	53.6	108.5	... ¹⁾	125.2	... ¹⁾	-
Деятельность в области информации и связи	28.3	-	93.9	в 5.3 р.	65.6	52.3
Деятельность финансовая и страховая	... ¹⁾	167.7	... ¹⁾	167.7	-	-
Деятельность по операциям с недвижимым имуществом	891.0	190.4	1499.2	118.6	608.2	76.4
Деятельность профессиональная, научная и техническая	303.6	81.7	481.0	94.1	177.4	127.0
Деятельность административная и сопутствующие дополнительные услуги	14.1	-	... ¹⁾	111.7	... ¹⁾	27.9
Государственное управление и обеспечение военной безопасности; социальное обеспечение	-	-	-	-	-	-
Образование	15.2	в 2.0 р.	18.3	156.2	3.1	73.4
Деятельность в области здравоохранения и социальных услуг	198.8	в 2.5 р.	... ¹⁾	в 2.1 р.	... ¹⁾	25.0

ТОМСКАЯ ОБЛАСТЬ

	Сальдо прибылей (+) и убытков (-)		Прибыль		Убыток	
	млн. рублей	в % к январю-маю 2020	млн. рублей	в % к январю-маю 2020	млн. рублей	в % к январю-маю 2020
Деятельность в области культуры, спорта, организации досуга и развлечений	... ¹⁾	-	... ¹⁾	-	... ¹⁾	149.8
Предоставление прочих услуг	-5.5	-	... ¹⁾	111.9	... ¹⁾	64.3

¹⁾ В соответствии с Федеральным Законом от 29.11.2007 г. №282-ФЗ. «Об официальном статистическом учете и системе государственной статистике в РФ» (ст.4,п.5;ст.9, п.1) данные, не публикуются в целях обеспечения конфиденциальности первичной статистической информации.

Доля организаций, получивших прибыль (убыток)

	Январь-май 2021		Справочно январь-май 2020	
	число прибыльных организаций в % к общему числу организаций	число убыточных организаций в % к общему числу организаций	число прибыльных организаций в % к общему числу организаций	число убыточных организаций в % к общему числу организаций
Всего	67.5	32.5	60.2	39.8
в том числе:				
Сельское, лесное хозяйство, охота, рыболовство и рыбоводство	94.4	5.6	83.3	16.7
Добыча полезных ископаемых	61.9	38.1	47.6	52.4
Обрабатывающие производства	69.7	30.3	64.5	35.5
Обеспечение электрической энергией, газом и паром; кондиционирование воздуха	58.2	41.8	49.1	50.9
Водоснабжение; водоотведение, организация сбора и утилизации отходов, деятельность по ликвидации загрязнений	54.5	45.5	54.5	45.5
Строительство	57.1	42.9	52.4	47.6
Торговля оптовая и розничная; ремонт автотранспортных средств, мотоциклов	78.0	22.0	76.0	24.0
Транспортировка и хранение	57.1	42.9	57.1	42.9
Деятельность гостиниц и предприятий общественного питания	66.7	33.3	100.0	-
Деятельность в области информации и связи	47.4	52.6	42.1	57.9
Деятельность финансовая и страховая	100.0	-	100.0	-
Деятельность по операциям с недвижимым имуществом	77.8	22.2	33.3	66.7
Деятельность профессиональная, научная и техническая	62.5	37.5	62.5	37.5
Деятельность административная и сопутствующие дополнительные услуги	75.0	25.0	62.5	37.5

	Январь-май 2021		Справочно январь-май 2020	
	число при- быльных организа- ций в % к общему числу ор- ганизаций	число убыточ- ных орга- низаций в % к обще- му числу организа- ций	число при- быльных организа- ций в % к общему числу ор- ганизаций	число убыточ- ных орга- низаций в % к обще- му числу организа- ций
Государственное управление и обеспечение военной безопасности; социальное обеспечение	-	-	-	-
Образование	83.3	16.7	72.2	27.8
Деятельность в области здравоохранения и социальных услуг	81.8	18.2	63.6	36.4
Деятельность в области культуры, спорта, организации досуга и развлечений	33.3	66.7	33.3	66.7
Предоставление прочих услуг	66.7	33.3	50.0	50.0

Состояние платежей и расчетов в организациях

На 1 июня 2021 года суммарная задолженность по обязательствам составила 459486.1 млн. рублей, из неё просроченная – 19907.1 млн. рублей или 4.3% от общей суммы задолженности (на 1 июня 2020 года – 3.2%).

Кредиторская задолженность на 1 июня 2021 года составила 231253.1 млн. рублей, из неё на просроченную задолженность приходилось 5.5% (на 1 июня 2020 года – 5.8%, на 1 мая 2021 года – 6.0%).

Структура и динамика просроченной кредиторской задолженности

млн. рублей

	Количество организа- ций, име- ющих просро- ченную кре- диторскую задолжен- ность, ед.	Просро- ченная кредитор- ская за- должен- ность	из нее		
			постав- щикам	в бюджеты всех уров- ней	по плате- жам в госу- дарствен- ные вне- бюджет- ные фонды
на 1.06. 2020	63	12436.8	11151.1	417.3	337.2
в % к просроченной креди- торской задолженности	x	100.0	89.7	3.4	2.7
в % к предыдущему месяцу	105.0	104.7	104.6	97.2	102.5
на 1.06. 2021	59	12642.2	11045.9	263.9	147.3
в % к просроченной креди- торской задолженности	x	100.0	87.4	2.1	1.2
в % к предыдущему месяцу	103.5	99.0	98.9	97.5	82.9

ТОМСКАЯ ОБЛАСТЬ

Просроченная кредиторская задолженность на 1 июня 2021 года
по видам экономической деятельности

млн. рублей

	Число организаций, имеющих просроченную кредиторскую задолженность, в % к общему числу	Просроченная кредиторская задолженность	из нее		
			поставщикам	в бюджеты всех уровней	по платежам в государственные внебюджетные фонды
Всего	15.0	12642.2	11045.9	263.9	147.3
в том числе:					
Сельское, лесное хозяйство, охота, рыболовство и рыбоводство	5.6	... ¹⁾	-	... ¹⁾	... ¹⁾
Добыча полезных ископаемых	23.8	957.1	635.8	... ¹⁾	... ¹⁾
Обрабатывающие производства	15.8	10129.3	9514.2	... ¹⁾	29.1
Обеспечение электрической энергией, газом и паром; кондиционирование воздуха	32.7	759.5	327.9	48.0	76.4
Водоснабжение; водоотведение, организация сбора и утилизации отходов, деятельность по ликвидации загрязнений	27.3	26.0	22.9	... ¹⁾	... ¹⁾
Строительство	28.6	359.5	250.3	90.6	16.1
Торговля оптовая и розничная; ремонт автотранспортных средств, мотоциклов	6.0	169.8	165.8	... ¹⁾	... ¹⁾
Транспортировка и хранение	14.3	162.7	115.5	... ¹⁾	... ¹⁾
Деятельность гостиниц и предприятий общественного питания	-	-	-	-	-
Деятельность в области информации и связи	-	-	-	-	-
Деятельность финансовая и страховая	-	-	-	-	-
Деятельность по операциям с недвижимым имуществом	11.1	... ¹⁾	... ¹⁾	... ¹⁾	... ¹⁾
Деятельность профессиональная, научная и техническая	16.7	15.3	13.3	-	... ¹⁾
Деятельность административная и сопутствующие дополнительные услуги	-	-	-	-	-
Государственное управление и обеспечение военной безопасности; социальное обеспечение	-	-	-	-	-
Образование	-	-	-	-	-
Деятельность в области здравоохранения и социальных услуг	-	-	-	-	-

	Число организаций, имеющих просроченную кредиторскую задолженность, в % к общему числу	Просроченная кредиторская задолженность	из нее		
			поставщикам	в бюджеты всех уровней	по платежам в государственные внебюджетные фонды
Деятельность в области культуры, спорта, организации досуга и развлечений	33.3	... ¹⁾	-	... ¹⁾	... ¹⁾
Предоставление прочих услуг	-	-	-	-	-

¹⁾ В соответствии с Федеральным Законом от 29.11.2007 г. №282-ФЗ. «Об официальном статистическом учете и системе государственной статистике в РФ» (ст.4,п.5;ст.9, п.1) данные, не публикуются в целях обеспечения конфиденциальности первичной статистической информации.

В просроченной кредиторской задолженности 80.1% составляют долги предприятий обрабатывающих производств, 7.6% - организаций по добыче полезных ископаемых и 6.0% – в сфере обеспечения электрической энергией, газом и паром.

Задолженность организаций по полученным кредитам и займам на 1 июня 2021 года составила 228233.0 млн. рублей, из нее на просроченную задолженность приходилось 3.2% (на 1 июня 2020 года – 1.2%, на 1 мая 2021 года – 3.2%).

Дебиторская задолженность на 1 июня 2021 года составила 239993.3 млн. рублей, из неё просроченная – 7166.5 млн. рублей или 3.0% от общего объема дебиторской задолженности (на 1 июня 2020 года – 3.0%, на 1 мая 2021 года – 2.9%).

Структура и динамика просроченной дебиторской задолженности

млн. рублей

	Количество организаций, имеющих просроченную дебиторскую задолженность, ед.	Просроченная дебиторская задолженность	из нее		
			покупателей	из нее	
				по полученным векселям	государственных заказчиков по оплате за поставленную продукцию
на 1.06. 2020	108	7345.2	6775.7	... ¹⁾	-
в % к просроченной дебиторской задолженности	x	100.0	92.2	0.0	-
в % к предыдущему месяцу	104.9	101.9	109.7	100.0	-
на 1.06. 2021	107	7166.5	6744.0	... ¹⁾	-
в % к просроченной дебиторской задолженности	x	100.0	94.1	0.0	-
в % к предыдущему месяцу	100.0	111.9	112.9	100.0	-

ТОМСКАЯ ОБЛАСТЬ

Данные о просроченной дебиторской задолженности по видам деятельности на 1 июня 2021 года

млн. рублей

	Число организаций, имеющих просроченную дебиторскую задолженность, в % к общему числу	Просроченная дебиторская задолженность	из нее		
			покупателей	из нее	
				по полученным векселям	государственных заказчиков по оплате за поставленную продукцию
Всего	27.2	7166.5	6744.0	... ¹⁾	-
в том числе:					
Сельское, лесное хозяйство, охота, рыболовство и рыбоводство	5.6	... ¹⁾	... ¹⁾	-	-
Добыча полезных ископаемых	14.3	24.7	17.9	-	-
Обрабатывающие производства	19.7	2980.4	2774.4	-	-
Обеспечение электрической энергией, газом и паром; кондиционирование воздуха	49.1	1940.3	1895.6	-	-
Водоснабжение; водоотведение, организация сбора и утилизации отходов, деятельность по ликвидации загрязнений	72.7	362.8	316.5	... ¹⁾	-
Строительство	33.3	189.4	158.4	-	-
Торговля оптовая и розничная; ремонт автотранспортных средств, мотоциклов	22.0	320.6	298.7	-	-
Транспортировка и хранение	46.4	405.1	346.6	-	-
Деятельность гостиниц и предприятий общественного питания	-	-	-	-	-
Деятельность в области информации и связи	26.3	14.2	14.2	-	-
Деятельность финансовая и страховая	-	-	-	-	-
Деятельность по операциям с недвижимым имуществом	22.2	277.1	275.9	-	-
Деятельность профессиональная, научная и техническая	33.3	650.3	644.3	-	-
Деятельность административная и сопутствующие дополнительные услуги	25.0	... ¹⁾	... ¹⁾	-	-
Государственное управление и обеспечение военной безопасности; социальное обеспечение	-	-	-	-	-
Образование	11.1	... ¹⁾	... ¹⁾	-	-
Деятельность в области здравоохранения и социальных услуг	-	-	-	-	-
Деятельность в области культуры, спорта, организации досуга и развлечений	33.3	... ¹⁾	... ¹⁾	-	-

	Число организаций, имеющих просроченную дебиторскую задолженность, в % к общему числу	Просроченная дебиторская задолженность	из нее		
			покупателей	из нее	
				по полученным векселям	государственных заказчиков по оплате за поставленную продукцию
Предоставление прочих услуг	-	-	-	-	-

¹⁾ В соответствии с Федеральным Законом от 29.11.2007 г. №282-ФЗ. «Об официальном статистическом учете и системе государственной статистике в РФ» (ст.4,п.5;ст.9, п.1) данные, не публикуются в целях обеспечения конфиденциальности первичной статистической информации.

Дебиторская и кредиторская задолженность на 1 июня 2021 года

млн. рублей

	Задолженность	
	дебиторская	кредиторская
Всего	239993.3	231253.1
в том числе:		
Сельское, лесное хозяйство, охота, рыболовство и рыбоводство	6222.9	9310.6
Добыча полезных ископаемых	58561.7	50192.5
Обрабатывающие производства	58203.8	61355.9
Обеспечение электрической энергией, газом и паром; кондиционирование воздуха	6660.9	13850.9
Водоснабжение; водоотведение, организация сбора и утилизации отходов, деятельность по ликвидации загрязнений	826.3	872.0
Строительство	5129.5	7109.5
Торговля оптовая и розничная; ремонт автотранспортных средств, мотоциклов	45425.8	50351.9
Транспортировка и хранение	35448.2	20983.4
Деятельность гостиниц и предприятий общественного питания	143.2	172.2
Деятельность в области информации и связи	406.5	789.2
Деятельность финансовая и страховая	... ¹⁾	... ¹⁾
Деятельность по операциям с недвижимым имуществом	15078.9	5968.0
Деятельность профессиональная, научная и техническая	6138.1	9204.5
Деятельность административная и сопутствующие дополнительные услуги	244.7	136.0
Государственное управление и обеспечение военной безопасности; социальное обеспечение	-	-
Образование	37.5	37.4
Деятельность в области здравоохранения и социальных услуг	392.6	105.3
Деятельность в области культуры, спорта, организации досуга и развлечений	... ¹⁾	151.5
Предоставление прочих услуг	59.6	34.1

¹⁾ В соответствии с Федеральным Законом от 29.11.2007 г. №282-ФЗ. «Об официальном статистическом учете и системе государственной статистике в РФ» (ст.4,п.5;ст.9, п.1) данные, не публикуются в целях обеспечения конфиденциальности первичной статистической информации.

ТОМСКАЯ ОБЛАСТЬ

СОЦИАЛЬНАЯ СФЕРА

Уровень жизни населения

Заработная плата

Среднемесячная номинальная начисленная заработная плата в мае 2021 года составила 53435.2 рублей и по сравнению с маем 2020 года увеличилась на 8.3%.

Динамика среднемесячной номинальной и реальной начисленной заработной платы

	Средне- месячная номинальная начисленная заработная плата, рублей	В % к		Реальная начисленная заработная плата в % к	
		предыдуще- му периоду	соответ- ствующему периоду пре- дыдущего года	предыдуще- му периоду	соответ- ствующему периоду предыдущего года
2020					
Январь	43277.4	75.6	108.1	75.2	104.8
Февраль	42612.0	97.5	105.8	97.1	102.7
Март	45516.6	106.8	104.1	106.5	101.2
I квартал	43950.2	x	106.3	x	103.2
Апрель	48360.6	106.2	109.0	105.4	105.0
Май	48802.1	100.4	99.5	100.1	96.0
Июнь	52011.3	106.6	104.1	106.4	100.4
II квартал	49804.5	113.3	104.2	111.7	100.5
I полугодие	46858.3	x	105.2	x	101.8
Июль	46722.9	89.8	109.2	89.4	105.3
Август	45117.8	96.6	107.2	96.9	103.3
Сентябрь	46779.6	103.7	110.9	103.4	106.6
III квартал	46207.7	92.8	109.1	92.3	105.1
9 месяцев	46644.0	x	106.4	x	102.8
Октябрь	44699.1	95.3	100.9	95.1	97.1
Ноябрь	45415.8	101.6	103.4	101.3	99.6
Декабрь	58847.7	130.3	100.0	129.4	95.9
IV квартал	49562.8	107.2	101.1	106.4	97.2
Год¹⁾	48729.0	x	107.0	x	
2021					
Январь	45783.8	77.9	102.8	77.6	98.6
Февраль	45441.4	99.1	105.4	98.6	101.1
Март	48055.0	105.8	105.5	105.0	100.8
I квартал	46452.2	x	104.6	x	100.2
Апрель	50987.2	106.1	104.7	105.7	100.4
Май	53435.2	104.8	108.3	103.8	103.2
Январь-май	48748.9	x	105.4	x	100.9

¹⁾ Утвержденные данные.

СОЦИАЛЬНАЯ СФЕРА

Среднемесячная начисленная заработная плата (без выплат социального характера) по видам экономической деятельности:

в расчете на одного работника

	Май 2021			Январь-май 2021		
	рублей	в % к		рублей	в % к	
		апрелю 2021	маю 2020		январю-маю 2020	областному уровню среднемесячной заработной платы
Всего	53435.2	104.8	108.3	48748.9	105.4	100.0
в том числе:						
сельское хозяйство, охота, рыболовство и рыбоводство	40566.3	102.4	125.0	41126.9	118.6	84.4
из них:						
растениеводство и животноводство, охота и предоставление соответствующих услуг в этих областях	43783.5	104.6	127.3	41435.2	127.1	85.0
лесоводство и лесозаготовки	31317.8	94.3	116.2	40441.8	101.6	83.0
добыча полезных ископаемых	88744.5	86.3	95.4	91734.6	101.6	188.2
в том числе:						
добыча сырой нефти и природного газа	98465.0	87.4	91.4	103048.5	99.7	в 2.1 р.
добыча прочих полезных ископаемых	65779.9	96.0	87.0	67386.9	99.4	138.2
предоставление услуг в области добычи полезных ископаемых	73403.2	84.5	98.8	72494.1	98.2	148.7
обрабатывающие производства	46129.9	88.9	113.7	46040.6	107.0	94.4
из них:						
производство пищевых продуктов	33611.8	100.5	110.1	32785.0	110.5	67.3
производство напитков	43146.8	71.1	129.7	43085.6	103.3	88.4
производство текстильных изделий	17149.6	71.0	116.1	22749.6	127.3	46.7
производство одежды	15727.6	89.2	92.7	16506.7	85.4	33.9
производство кожи, изделий из кожи	16495.4	94.3	99.5	17078.0	104.7	35.0

ТОМСКАЯ ОБЛАСТЬ

	Май 2021			Январь-май 2021		
	рублей	в % к		рублей	в % к	
		апрелю 2021	маю 2020		январю-маю 2020	областному уровню среднемесячной заработной платы
обработка древесины и производство изделий из дерева и пробки, кроме мебели, производство изделий из соломки и материалов плетения	36914.2	97.2	130.9	36685.1	123.8	75.3
производство бумаги и бумажных изделий	21416.8	100.0	100.0	21416.8	100.0	43.9
деятельность полиграфическая и копирование носителей информации	32291.2	100.8	119.3	30505.4	111.0	62.6
производство кокса и нефтепродуктов	58723.9	107.5	107.2	55732.5	105.5	114.3
производство химических веществ и химических продуктов	70072.4	84.1	101.4	82377.3	104.2	169.0
производство лекарственных средств и материалов, применяемых в медицинских целях	42120.4	101.5	105.6	43040.5	103.3	88.3
производство резиновых и пластмассовых изделий	31640.4	108.4	102.7	32319.0	99.5	66.3
производство прочей неметаллической минеральной продукции	41852.0	103.9	136.4	37270.3	115.3	76.5
производство металлургическое	... ¹⁾	49.5	100.7	... ¹⁾	96.6	... ¹⁾
производство готовых металлических изделий, кроме машин и оборудования	24490.7	81.7	102.1	27609.2	115.9	56.6
производство компьютеров, электронных и оптических изделий	57632.3	102.1	125.2	53857.7	116.5	110.5
производство электрического оборудования	61609.4	130.3	136.1	48023.4	105.7	98.5

СОЦИАЛЬНАЯ СФЕРА

	Май 2021			Январь-май 2021		
	рублей	в % к		рублей	в % к	
		апрелю 2021	маю 2020		январю-маю 2020	областному уровню среднемесячной заработной платы
производство машин и оборудования, не включенных в другие группировки	52417.5	98.0	118.9	48135.3	105.9	98.7
производство прочих транспортных средств и оборудования	63335.7	119.8	132.3	51952.1	114.1	106.6
производство мебели	14964.3	117.3	71.5	12113.9	54.8	24.8
производство прочих готовых изделий	33256.0	99.7	95.7	33355.1	100.7	68.4
ремонт и монтаж машин и оборудования	47298.6	89.7	96.3	47644.5	107.0	97.7
обеспечение электрической энергией, газом и паром; кондиционирование воздуха	54540.0	63.4	104.7	59225.5	106.2	121.5
в том числе:						
производство, передача и распределение электроэнергии	63451.2	64.0	102.1	69379.0	106.3	142.3
производство и распределение газообразного топлива	50895.3	96.9	101.7	54662.4	103.9	112.1
производство, передача и распределение пара и горячей воды; кондиционирование воздуха	45426.5	58.8	106.6	50017.0	106.4	102.6
водоснабжение; водоотведение, организация сбора и утилизации отходов, деятельность по ликвидации загрязнений	37949.0	95.2	100.3	37918.7	105.1	77.8
в том числе:						
забор, очистка и распределение воды	37176.9	95.4	108.0	37211.8	107.8	76.3
сбор и обработка сточных вод	37311.4	100.8	104.2	37698.5	108.7	77.3

ТОМСКАЯ ОБЛАСТЬ

	Май 2021			Январь-май 2021		
	рублей	в % к		рублей	в % к	
		апрелю 2021	маю 2020		январю-маю 2020	областному уровню среднемесячной заработной платы
сбор, обработка и утилизация отходов; обработка вторичного сырья	40423.7	90.8	86.4	39902.8	95.6	81.9
предоставление услуг в области ликвидации последствий загрязнений и прочих услуг, связанных с удалением отходов	18823.4	100.0	100.0	18823.4	100.2	38.6
строительство	47145.8	121.1	130.1	40994.5	127.3	84.1
торговля оптовая и розничная; ремонт автотранспортных средств и мотоциклов	30385.2	100.3	112.7	28967.5	107.9	59.4
в том числе:						
торговля оптовая и розничная автотранспортными средствами и мотоциклами и их ремонт	22383.7	98.9	103.0	21458.5	93.6	44.0
торговля оптовая, кроме оптовой торговли автотранспортными средствами и мотоциклами	29513.2	88.9	108.8	29793.4	111.1	61.1
торговля розничная, кроме торговли автотранспортными средствами и мотоциклами	32256.3	108.5	116.7	29738.1	108.3	61.0
транспортировка и хранение	92017.5	160.9	130.7	62587.9	105.3	128.4
в том числе:						
деятельность сухопутного и трубопроводного транспорта	121575.6	182.3	140.3	76406.6	106.0	156.7
деятельность водного транспорта	65144.1	168.9	107.8	40839.6	108.6	83.8

СОЦИАЛЬНАЯ СФЕРА

	Май 2021			Январь-май 2021		
	рублей	в % к		рублей	в % к	
		апрелю 2021	маю 2020		январю-маю 2020	областному уровню среднемесячной заработной платы
деятельность воздушного и космического транспорта	115748.6	105.2	67.0	105564.8	86.0	в 2.2 р.
складское хозяйство и вспомогательная транспортная деятельность	46104.3	98.3	100.8	44583.0	103.3	91.5
деятельность почтовой связи и курьерская деятельность	27353.6	101.5	111.2	26774.0	110.4	54.9
деятельность гостиниц и предприятий общественного питания	31503.4	107.9	134.6	28102.6	118.2	57.6
деятельность в области информации и связи	76877.9	103.1	114.4	74782.6	114.9	153.4
деятельность финансовая и страховая	67892.8	101.3	108.3	67179.6	109.4	137.8
деятельность по операциям с недвижимым имуществом	31870.1	71.0	97.2	34306.1	100.3	70.4
деятельность профессиональная, научная и техническая	65028.3	99.8	98.4	62885.1	103.1	129.0
из нее научные исследования и разработки	71055.6	107.3	101.3	64587.8	102.5	132.5
деятельность административная и сопутствующие дополнительные услуги	30402.1	89.0	90.5	33096.5	100.8	67.9
государственное управление и обеспечение военной безопасности; социальное обеспечение	55416.1	98.9	104.1	52028.0	102.7	106.7
образование	52411.4	129.7	103.4	42429.3	104.6	87.0

ТОМСКАЯ ОБЛАСТЬ

	Май 2021			Январь-май 2021		
	рублей	в % к		рублей	в % к	
		апрелю 2021	маю 2020		январю-маю 2020	областному уровню среднемесячной заработной платы
деятельность в области здравоохранения и социальных услуг	45633.4	105.1	96.1	43682.7	103.1	89.6
из нее						
деятельность в области здравоохранения	46758.6	104.4	95.3	44950.8	102.7	92.2
деятельность в области культуры, спорта, организации досуга и развлечений	39944.2	111.5	104.5	37701.3	105.1	77.3
из нее деятельность в области спорта, отдыха и развлечений	52912.7	111.1	113.2	46063.0	120.8	94.5
предоставление прочих видов услуг	26804.0	84.7	103.6	30411.8	107.4	62.4

¹⁾ Данные не публикуются в целях обеспечения конфиденциальности первичных статистических данных, полученных от организаций, в соответствии с Федеральным законом от 29.11.07 №282-ФЗ (ст.4,п.5; ст.9,п.1).

Просроченная задолженность организаций по заработной плате¹⁾

Просроченная задолженность по заработной плате формируется на основании данных, полученных по сведениям, представленным организациями (не относящимися к субъектам малого предпринимательства).

Суммарная просроченная задолженность по заработной плате по кругу наблюдаемых видов экономической деятельности на 1 июля 2021 года составила 1479 тыс. рублей и по сравнению с 1 июля 2020 года уменьшилась на 15750 тыс. рублей (на 91.4%), а по сравнению с 1 июня 2021 года осталась на прежнем уровне.

¹⁾ По данным организаций, сообщивших сведения о задолженности по заработной плате по кругу наблюдаемых видов экономической деятельности (без субъектов малого предпринимательства).

Динамика просроченной задолженности по заработной плате:

на начало месяца

	Просроченная задолженность по заработной плате		в том числе задолженность			Численность работников, перед которыми имеется просроченная задолженность по заработной плате, человек
	тыс. руб.	в % к предыдущему месяцу	из-за несвоевременного получения денежных средств из бюджетов всех уровней, тыс. руб.	из-за отсутствия собственных средств	тыс. руб.	
2020						
январь	13489	94.8	-	13489	94.8	293
февраль	11900	88.2	-	11900	88.2	306
март	18429	154.9	-	18429	154.9	364
апрель	21075	114.4	-	21075	114.4	359
май	19153	90.9	-	19153	90.9	358
июнь	15949	83.3	-	15949	83.3	276
июль	17229	108.0	-	17229	108.0	295
август	15831	91.9	-	15831	91.9	294
сентябрь	10611	67.0	-	10611	67.0	74
октябрь	-	-	-	-	-	-
ноябрь	-	-	-	-	-	-
декабрь	12188	0.0	-	12188	0.0	315
2021						
январь	2718	22.3	-	2718	22.3	82
февраль	10351	в 3.8 р.	-	10351	в 3.8 р.	167
март	4074	39.4	-	4074	39.4	93
апрель	9184	в 2.3 р.	-	9184	в 2.3 р.	150
май	2284	24.9	-	2284	24.9	53
июнь	1479	64.8	-	1479	64.8	47
июль	1479	100.0	-	1479	100.0	47

Из общей суммы заработной платы, невыплаченной до 1 июля 2021 года, на долги, **образовавшиеся в 2020 году** приходится 1479 тыс. рублей (100.0%), задолженность по заработной плате **за 2019 году и ранее** отсутствует.

Из наблюдаемых **видов деятельности** максимальная доля просроченной задолженности по заработной плате на 1 июля 2021 года приходится на строительство – 100.0%. В других обследуемых видах деятельности на крупных и средних организациях просроченная задолженность по заработной плате не зафиксирована.

В девятнадцати **муниципальных образованиях** Томской области просроченная задолженность по заработной плате на 1 июля 2021 года, в обследуемых организациях, отсутствует полностью. На предприятия города Томска приходится 100.0% от общей просроченной задолженности по заработной плате Томской области.

ТОМСКАЯ ОБЛАСТЬ

Просроченная задолженность по заработной плате по видам экономической деятельности на 1 июля 2021 года:

	Просроченная задолженность по заработной плате		из нее задолженность из-за несвоевременного получения средств из бюджетов всех уровней, тыс. руб.	Число работников, перед которыми организации имеют задолженность по зарплате, человек	Просроченная задолженность по заработной плате	
	всего, тыс. руб.	в % к предыдущему месяцу			в расчете на одного работника, руб.	в % к месячному фонду заработной платы предприятий, имеющих задолженность
Всего¹⁾	1479	100.0	-	47	31468	в 3.5 р.
в том числе по видам экономической деятельности:						
добыча полезных ископаемых	-	-	-	-	-	-
водоснабжение; водоотведение, организация сбора и утилизации отходов, деятельность по ликвидации загрязнений	-	-	-	-	-	-
строительство	1479	100.0	-	47	31468	в 3.5 р.
из них:						
разборка и снос зданий, подготовка строительного участка	1479	100.0	-	47	31468	в 3.5 р.

Просроченная задолженность из-за несвоевременного получения средств из бюджетов всех уровней по кругу наблюдаемых видов экономической деятельности на 1 июля 2021 года полностью отсутствует, так же, как и на аналогичную дату прошлого года.

СОЦИАЛЬНАЯ СФЕРА

Просроченная задолженность по выдаче средств на заработную плату по сведениям, представленным организациями, не относящимися к субъектам малого предпринимательства, по состоянию на 1 июля 2021 года в регионах Сиби́рского федерального округа:

	Просроченная задолженность по заработной плате		из нее задолженность из-за несвоевременного получения средств из бюджетов всех уровней, тыс. руб.	Число работников, перед которыми организации имеют задолженность по зарплате, человек	Просроченная задолженность по заработной плате	
	всего, тыс. руб.	в % к предыдущему месяцу			в расчете на одного работника, руб.	в % к месячному фонду заработной платы предприятий, имеющих задолженность
Республика Алтай	-	-	-	-	-	-
Республика Тыва	5515	88.8	-	168	32827	158.8
Республика Хакасия	566	198.6	-	45	12578	82.5
Алтайский край	9039	100.3	-	292	30955	в 4.2 р.
Красноярский край	44247	95.8	-	885	49997	в 8.4 р.
Иркутская область	8375	103.8	-	54	155093	в 13.2 р.
Кемеровская область	87557	121.1	-	1453	60259	172.2
Новосибирская область	46761	90.5	-	886	52778	163.9
Омская область	8003	96.9	-	181	44215	148.0
Томская область	1479	100.0	-	47	31468	в 3.5 р.

Занятость и безработица

В мае 2021 года в общей численности занятого в экономике населения 228.7 тыс. человек или 46.3% составляли штатные (без учета совместителей) работники организаций, не относящихся к субъектам малого предпринимательства. На условиях совместительства и по договорам гражданско-правового характера для работы в этих организациях привлекалось еще 12.5 тыс. человек (в эквиваленте полной занятости). Число замещенных рабочих мест работниками списочного состава, совместителями и лицами, выполнявшими работы по договорам гражданско-правового характера, в организациях в мае 2021 года составило 241.2 тысяч человек, и было меньше, чем в мае 2020 года на 1.2 тыс. человек или на 0.5%.

Динамика числа замещённых рабочих мест в организациях (без субъектов малого предпринимательства)

	Май 2021, человек	В % к		Справочно май 2020 в % к	
		апрелю 2021	маю 2020	апрелю 2020	маю 2019
Всего замещённых рабочих мест (работников)	241207	99.9	99.5	99.7	98.7
в том числе:					
работниками списочного состава (без внешних совместителей)	228691	99.8	99.1	99.5	98.9
внешними совместителями	4749	101.3	101.1	98.7	96.0

ТОМСКАЯ ОБЛАСТЬ

	Май 2021, человек	В % к		Справочно май 2020 в % к	
		апрелю 2021	маю 2020	апрелю 2020	маю 2019
работниками, выполнявшими работы по договорам гражданско-правового характера	7767	103.1	111.5	106.3	94.4

Число замещённых рабочих мест в организациях по видам экономической деятельности в мае 2021 года
(без субъектов малого предпринимательства)

	Всего замещённых рабочих мест, человек	в том числе работниками			Число замещённых рабочих мест в % к маю 2020
		списочного состава (без внешних совместителей)	внешними совместителями	выполнявшими работы по договорам гражданско-правового характера	
Всего	241207	228691	4749	7767	99.5
из них:					
сельское, лесное хозяйство, охота, рыболовство и рыбоводство	7109	6864	95	150	102.9
из них:					
растениеводство и животноводство, охота и предоставление соответствующих услуг в этих областях	5408	5253	55	99	106.0
лесоводство и лесозаготовки	1699	1608	40	51	94,4
добыча полезных ископаемых	10385	10254	25	106	89.0
обрабатывающие производства	31115	30742	134	238	98.3
из них:					
производство пищевых продуктов	5618	5579	19	20	104.2
производство напитков	1098	1091	... ¹⁾	... ¹⁾	102.3
производство одежды	128	128	-	-	105.8
производство кожи, изделий из кожи	... ¹⁾	... ¹⁾	-	... ¹⁾	101.2
обработка древесины и производство изделий из дерева и пробки, кроме мебели, производство изделий из соломки и материалов плетения	3306	3261	... ¹⁾	39	98.8

СОЦИАЛЬНАЯ СФЕРА

	Всего замещённых рабочих мест, человек	в том числе работниками			Число замещённых рабочих мест в % к маю 2020
		списочного состава (без внешних совместителей)	внешними совме- стите- лями	выпол- нявшими работы по дого- ворам граждан- ско- пра- вового характе- ра	
деятельность полиграфическая и копирование носителей информации	... ¹⁾	... ¹⁾	... ¹⁾	... ¹⁾	104.1
производство кокса и нефтепродуктов	692	675	... ¹⁾	... ¹⁾	97.3
производство химических веществ и химических продуктов	1864	1840	1	... ¹⁾	94.2
производство лекарственных средств и материалов, применяемых в медицинских целях	... ¹⁾	... ¹⁾	... ¹⁾	-	97.8
производство резиновых и пластмассовых изделий	390	387	... ¹⁾	... ¹⁾	93.6
производство прочей неметаллической минеральной продукции	2150	2135	6	... ¹⁾	99.5
производство металлургическое	... ¹⁾	... ¹⁾	... ¹⁾	... ¹⁾	100.7
производство готовых металлических изделий, кроме машин и оборудования	438	423	... ¹⁾	-	104.8
производство компьютеров, электронных и оптических изделий	3781	3713	42	25	119.6
производство электрического оборудования	2967	2951	10	6	78.4
производство машин и оборудования, не включенных в другие группировки	1618	1561	17	... ¹⁾	95.7
производство прочих транспортных средств и оборудования	... ¹⁾	... ¹⁾	... ¹⁾	... ¹⁾	100.7
производство мебели	... ¹⁾	... ¹⁾	-	-	66.7
производство прочих готовых изделий	... ¹⁾	... ¹⁾	... ¹⁾	-	93.8
ремонт и монтаж машин и оборудования	2041	2017	5	20	85.8

ТОМСКАЯ ОБЛАСТЬ

	Всего замещённых рабочих мест, человек	в том числе работниками			Число замещённых рабочих мест в % к маю 2020
		списочного состава (без внешних совместителей)	внешними совме- стите- лями	выпол- нявшими работы по дого- ворам граждан- ско- пра- вового характе- ра	
обеспечение электрической энергией, газом и паром; кондиционирование воздуха	9434	9232	56	146	97.5
водоснабжение; водоотведение, организация сбора и утилизации отходов, деятельность по ликвидации загрязнений	2975	2907	26	42	100.5
строительство	4815	4541	56	219	89.9
торговля оптовая и розничная; ремонт автотранспортных средств и мотоциклов	13815	13384	142	289	101.1
транспортировка и хранение	18550	18202	63	285	100.4
деятельность гостиниц и предприятий общественного питания	1370	1304	9	57	100.6
деятельность в области информации и связи	5821	5522	53	245	103.1
деятельность финансовая и страховая	5789	4397	45	1347	93.3
деятельность по операциям с недвижимым имуществом	2524	2299	61	164	97.4
деятельность профессиональная, научная и техническая	12334	11760	399	174	97.0
из них научные исследования и разработки	6497	6159	275	63	99.7
деятельность административная и сопутствующие дополнительные услуги	2859	2719	16	124	100.6
государственное управление и обеспечение военной безопасности; социальное обеспечение	26623	25604	167	852	99.7
образование	46294	42618	2056	1619	102.0

СОЦИАЛЬНАЯ СФЕРА

	Всего замещённых рабочих мест, человек	в том числе работниками			Число замещённых рабочих мест в % к маю 2020
		списочного состава (без внешних совместителей)	внешними совме- стите- лями	выпол- нявшими работы по дого- ворам граждан- ско- пра- вового характе- ра	
деятельность в области здравоохранения и соци- альных услуг	33880	31484	1069	1327	101.4
из них деятельность в обла- сти здравоохранения	29000	27804	977	219	102.2
деятельность в области культуры, спорта, органи- зации досуга и развлече- ний	4958	4362	248	347	105.4
из них деятельность в обла- сти спорта, отдыха и раз- влечений	798	557	74	167	115.7
предоставление прочих видов услуг	559	496	28	34	104.5

¹⁾ Данные не публикуются в целях обеспечения конфиденциальности первичных статистических данных, полученных от организаций, в соответствии с Федеральным Законом от 29.11.2007г. №282-ФЗ (ст.4, п.5; ст.9, п.1).

Безработица. К концу июня 2021 года в органах государственной службы занятости состояло на учёте 13606 незанятых трудовой деятельностью граждан. Из них 11338 человек имели статус безработного. Уровень регистрируемой безработицы составил 2.11% от численности рабочей силы.

Динамика числа незанятых граждан, состоящих на учёте в службах занятости

на конец месяца

	Число незанятых граждан, состоящих на учёте в службе занятости, человек	из них имеют статус безработного		
		человек	в % к	
			предыдущему месяцу	соответствующему месяцу предыдущего года
2020				
Январь	7259	6142	100.7	87.4
Февраль	7519	6409	104.3	86.7
Март	7442	6498	101.4	86.3
Апрель	12440	9021	138.8	124.3
Май	18776	15839	175.6	в 2.4 р.
Июнь	23272	20851	131.6	в 3.3 р.

ТОМСКАЯ ОБЛАСТЬ

	Число незанятых граждан, состоящих на учёте в службе занятости, человек	из них имеют статус безработного		
		человек	в % к	
			предыдущему месяцу	соответствующему месяцу предыдущего года
Июль	27704	25106	120.4	в 4.2 р.
Август	31230	28588	113.9	в 4.9 р.
Сентябрь	33077	30154	105.5	в 5.7 р.
Октябрь	34293	31364	104.0	в 6.0 р.
Ноябрь	35081	32346	103.1	в 5.7 р.
Декабрь	33058	31870	98.5	в 5.2 р.
2021				
Январь	32039	29870	93.7	в 4.9 р.
Февраль	27485	25922	86.8	в 4.0 р.
Март	18591	16514	63.7	в 2.5 р.
Апрель	16513	14720	89.1	в 1.6 р.
Май	15405	13338	90.6	84.2
Июнь	13606	11338	85.0	54.4

В течение июня 2021 года признано безработными 2575 человек (на 3510 человек или на 57.7% меньше, чем в июне 2020 года). Численность трудоустроенных безработных в июне 2021 года была на 498 человек или в 1.8 раза больше, чем в аналогичном периоде 2020 года и составила 1111 человек.

Численность граждан, обратившихся в органы государственной службы занятости за содействием в поиске подходящей работы, в январе-июне 2021 года составила:

	Человек	в % к итогу
Всего	23777	100.0
в том числе		
занятые трудовой деятельностью	3873	16.3
не занятые трудовой деятельностью	19904	83.7
из них:		
пенсионеры	192	0.8

Женщины составляли 51.2% зарегистрированных безработных, молодежь в возрасте 16-29 лет – 17.5%, инвалиды – 4.3%.

**Движение численности безработных, зарегистрированных
в органах государственной службы занятости,
по месяцам в 2020-2021 годах**

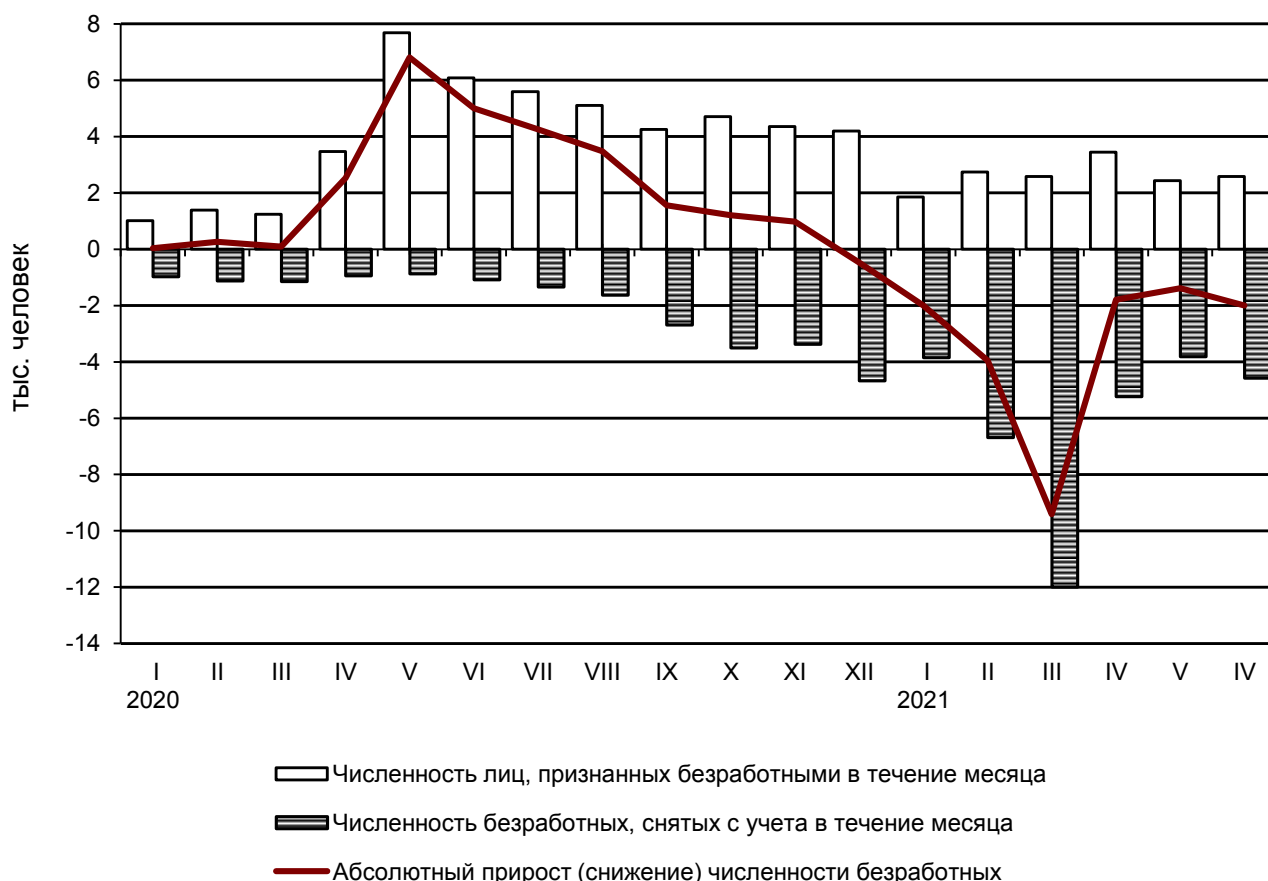

Среди зарегистрированных безработных на конец июня 2021 года наибольшая доля безработных имела продолжительность безработицы от 1 до 4 месяцев, что подтверждается данными о распределении численности безработных по продолжительности поиска работы:

на конец месяца, в %

	Всего	в том числе ищут работу					Среднее время поиска работы, месяцев
		до 1 месяца	от 1 до 4 месяцев	от 4 до 8 месяцев	от 8 месяцев до 1 года	более 1 года	
Численность безработных	100.0	16.9	50.0	22.3	7.0	3.9	3.9
из них:							
молодежь в возрасте 16-29 лет	17.5	19.6	17.7	19.2	12.1	5.5	3.5
женщины	51.2	52.0	49.4	52.6	58.0	49.9	4.0

Потребность организаций в работниках. К концу июня 2021 года нагрузка незанятого населения, состоящего на учёте в органах службы занятости, на 100 заявленных вакансий составила 99 человек, против 200 человек в июне 2020 года.

ТОМСКАЯ ОБЛАСТЬ

Динамика потребности предприятий и организаций в работниках, заявленной в службу занятости

на конец месяца

	Потребность организаций в работниках, заявленная в службу занятости, человек	Нагрузка незанятого населения на 100 заявленных вакансий		
		человек	в % к	
			предыдущему месяцу	соответствующему месяцу предыдущего года
2020				
Январь	11284	64	117.0	79.8
Февраль	12220	62	96.1	82.8
Март	12407	60	96.7	78.8
Апрель	11080	112	187.1	в 1.7 р.
Май	11263	167	148.8	в 3.2 р.
Июнь	11658	200	119.5	в 3.8 р.
Июль	11329	245	122.5	в 4.8 р.
Август	12173	257	104.7	в 4.7 р.
Сентябрь	13313	248	96.5	в 5.1 р.
Октябрь	12887	266	107.3	в 5.2 р.
Ноябрь	11668	301	113.0	в 5.3 р.
Декабрь	10621	311	103.4	в 5.7 р.
2021				
Январь	10365	309	99.4	в 4.8 р.
Февраль	10511	261	84.6	в 4.2 р.
Март	11061	168	64.4	в 2.8 р.
Апрель	11509	143	85.4	127.8
Май	13976	110	77.1	64.9
Июнь	13677	99	90.0	49.6

Забастовки. В июне 2021 года случаев забастовок не зарегистрировано.

Заболеваемость

(по данным Роспотребнадзора Томской области)

На территории Томской области в июне 2021 года эпидемиологическая обстановка характеризовалась снижением инфекционной заболеваемости населения, по сравнению с предыдущим месяцем, за счет уменьшения заболеваемости острыми кишечными инфекциями – на 7.7%, острыми инфекциями дыхательных путей – на 32.7%, сальмонеллезными инфекциями – на 35.7%, педикулезом – на 39.0%.

В январе-июне 2021 года по сравнению с соответствующим периодом 2020 года наблюдалось снижение числа больных педикулезом – на 29.7%, туберкулезом – на 30.4%, коклюшем – на 88.9%, острыми гепатитами – на 94.4% гриппом – на 99.6%.

Среди заболевших инфекционными болезнями в июне 2021 года, дети в возрасте до 14 лет включительно составляли: по острым кишечным инфекциям, вызванными установленными возбудителями – 94.2%, по острым инфекциям верхних дыхательных путей – 55.4%.

Заболееваемость населения отдельными инфекционными заболеваниями

	Июнь 2021, человек	В % к		Январь-июнь 2021, человек	Январь-июнь 2021 в % к январю-июню 2020	Справочно		
		июню 2020	маю 2021			июнь 2020 в % к		январь-июнь 2020 в % к январю-июню 2019
						июню 2019	маю 2020	
Кишечные инфекции								
Острые кишечные инфекции ¹⁾	643	в 1.7 р.	92.3	4698	105.1	53.7	100.3	87.0
из них:								
бактериальная дизентерия (шигеллёз)	-	-	-	5	-	-	-	-
Сальмонеллёзные инфекции	36	69.2	64.3	253	94.1	83.9	76.5	95.1
Гепатиты								
Острые гепатиты	-	-	-	1	5.6	50.0	-	66.7
из них:								
гепатит А	-	-	-	-	-	75.0	-	82.4
гепатит В	-	-	-	-	-	-	-	20.0
гепатит С	-	-	-	1	100.0	-	-	20.0
Некоторые инфекции, управляемые средствами специфической профилактики								
Краснуха	-	-	-	-	-	-	-	-
Коклюш	1	100.0	-	2	11.1	50.0	25.0	128.6
Паротит эпидемический	-	-	-	-	-	-	-	-
Острые респираторно-вирусные инфекции								
Острые инфекции верхних дыхательных путей	14772	в 2.1 р.	67.3	136853	120.6	73.3	123.3	101.9
Грипп	-	-	-	2	0.4	-	-	86.2
Социально значимые болезни								
Сифилис	28	116.7	112.0	140	98.6	120.0	114.3	137.9

ТОМСКАЯ ОБЛАСТЬ

	Июнь 2021, человек	В % к		Январь-июнь 2021, человек	Январь-июнь 2021 в % к январю-июню 2020	Справочно		
		июню 2020	маю 2021			июнь 2020 в % к		январь-июнь 2020 в % к январю-июню 2019
						июню 2019	маю 2020	
Гонококковая инфекция	5	71.4	в 2.5 р.	34	91.9	100.0	в 3.5 р.	71.2
Туберкулез (первые выявленный)	36	120.0	109.1	215	69.6	60.0	81.1	104.4
Болезнь, вызванная вирусом иммунодефицита человека и бессимптомный инфекционный статус, вызванный вирусом иммунодефицита человека (ВИЧ)	70	111.1	106.1	430	88.1	71.6	101.6	91.4
Педикулез	36	в 2.3 р.	61.0	442	70.3	17.6	80.0	74.6

¹⁾ Включаются: энтериты, колиты, гастроэнтериты, пищевые токсикоинфекции (за исключением ботулизма).

По предварительным данным в январе-июне 2021 года на территории Томской области зарегистрировано 430 человек с болезнью, вызванной вирусом иммунодефицита человека и с бессимптомным инфекционным статусом, вызванным вирусом иммунодефицита человека (ВИЧ).

ДЕМОГРАФИЯ

Демографическая ситуация в январе-мае 2021 года в Томской области характеризовалась процессом естественной убыли населения, обусловленным превышением числа умерших над числом родившихся, о чем свидетельствуют следующие данные¹⁾

	Человек ²⁾			На 1000 человек населения	
	январь-май 2021	январь-май 2020	прирост (+), снижение (-)	январь-май 2021	январь-май 2020
Родившихся	3824	3934	-110	8.6	8.8
Умерших	6167	5159	1008	13.9	11.5
из них детей в возрасте до 1 года	24	18	6	6.6 ³⁾	4.2 ³⁾
Естественный прирост (+), убыль (-)	-2343	-1225	-1118	-5.3	-2.7
Браков	1829	1554	275	4.1	3.5
Разводов	1812	1274	538	4.1	2.8

¹⁾ Здесь и далее в разделе показатели месячной регистрации приведены в пересчете на год.

²⁾ Сведения за май 2021 года выгружены из Единого государственного реестра записей актов гражданского состояния (ЕГР ЗАГС). Данные за январь – май 2021 года могут быть скорректированы.

³⁾ На 1000 родившихся живыми

В январе-мае 2021 года по отношению к январю-маю 2020 года рождаемость снизилась на 2.8%, смертность повысилась на 19.5%. Естественная убыль населения составила 2343 человека. В январе-мае 2021 года в целом по области на 100 человек родившихся приходилось 161 умерших (в 2020 г. – 131).

Естественный прирост населения в январе-мае 2021 года наблюдался в Томском районе – 12 человек и городском округе «Г. Кедровый» - 1 человек. В остальных муниципальных образованиях области сохраняется естественная убыль населения.

В январе-мае 2021 года в сравнении с январем-маем 2020 года число заключенных браков и разводов повысилось на 17.7% и 42.2% соответственно.

Общие итоги миграции

	Январь-май 2021		Справочно январь-май 2020	
	человек	на 10 тыс. человек населения	человек	на 10 тыс. человек населения
Миграция - всего				
прибывшие	9331	209.8	8316	185.7
выбывшие	10344	232.6	9368	209.2
миграционный прирост (+), снижение (-)	-1013	-22.8	-1052	-23.5
в том числе:				
В пределах России				
прибывшие	7155	160.9	5912	132.1
выбывшие	8519	191.6	7046	157.4

ТОМСКАЯ ОБЛАСТЬ

	Январь-май 2021		Справочно январь-май 2020	
	человек	на 10 тыс. человек населения	человек	на 10 тыс. человек населения
миграционный прирост (+), снижение (-)	-1364	-30.7	-1134	-25.3
внутрирегиональная:				
прибывшие	4713	106.0	3773	84.3
выбывшие	4713	106.0	3773	84.3
миграционный прирост (+), снижение (-)	-	-	-	-
межрегиональная:				
прибывшие	2442	54.9	2139	47.8
выбывшие	3806	85.6	3273	73.1
миграционный прирост (+), снижение (-)	-1364	-30.7	-1134	-25.3
Международная миграция				
прибывшие	2176	48.9	2404	53.6
выбывшие	1825	41.0	2322	51.8
миграционный прирост (+), снижение (-)	351	7.9	82	1.8
в том числе:				
с государствами- участниками СНГ				
прибывшие	1980	44.5	2295	51.2
выбывшие	1732	38.9	2191	48.9
миграционный прирост (+), снижение (-)	248	5.6	104	2.3
со странами дальнего зарубежья				
прибывшие	196	4.4	109	2.4
выбывшие	93	2.1	131	2.9
миграционный прирост (+), снижение (-)	103	2.3	-22	-0.5

В январе-мае 2021 года в сравнении с аналогичным периодом 2020 года миграционная убыль уменьшилась на 3.7% и составила 1013 человек.

Положительное сальдо миграции в январе-мае 2021 года наблюдалось за счет международной миграции.

В январе-мае 2021 года в результате смены места жительства в страны дальнего зарубежья из области выехало 93 человека.

Международная миграция

человек

	Январь-май 2021			Справочно январь-май 2020		
	число при- бывших	число выбыв- ших	миграци- онный прирост (+), сниже- ние (-)	число при- бывших	число выбыв- ших	миграци- онный прирост (+), сниже- ние (-)
Международная миграция	2176	1825	351	2404	2322	82
в том числе: с государствами- участниками СНГ	1980	1732	248	2295	2191	104
в том числе:						
Азербайджан	95	129	-34	119	107	12
Армения	219	110	109	121	148	-27
Беларусь	4	6	-2	5	2	3
Казахстан	774	506	268	939	678	261
Киргизия	255	250	5	317	345	-28
Республика Молдова	2	8	-6	5	9	-4
Таджикистан	149	111	38	184	171	13
Туркмения	5	2	3	10	4	6
Узбекистан	419	535	-116	517	594	-77
Украина	58	75	-17	78	133	-55
со странами дальне- го зарубежья	196	93	103	109	131	-22
в том числе:						
Вьетнам	14	-	14	-	2	-2
Германия	3	19	-16	5	12	-7
Греция	1	-	1	-	3	-3
Грузия	14	11	3	15	19	-4
Израиль	2	1	1	1	1	-
Индия	32	1	31	3	8	-5
Канада	-	-	-	-	-	-
Китай	39	35	4	50	58	-8
КНДР	-	-	-	-	1	-1
Латвия	1	-	1	2	-	2
Польша	2	3	-1	3	1	2
Сербия	1	-	1	1	-	1
Сирия	6	2	4	3	1	2
США	-	2	-2	3	3	-
Турция	2	-	2	2	-	2
Франция	-	-	-	-	-	-
другие страны	79	19	60	21	22	-1

Временно исполняющий обязанности
руководителя Территориального органа
Федеральной службы государственной
статистики по Томской области

Н.П.Дырко

МЕТОДОЛОГИЧЕСКИЕ ПОЯСНЕНИЯ

ОБОРОТ ОРГАНИЗАЦИЙ

Оборот организаций включает стоимость отгруженных товаров собственного производства, выполненных работ и услуг собственными силами, а также выручку от продажи приобретенных на стороне товаров (без налога на добавленную стоимость, акцизов и аналогичных обязательных платежей).

Объем отгруженных товаров собственного производства представляет собой стоимость товаров, которые произведены юридическим лицом и фактически отгружены в отчетном периоде или отпущены им в порядке продажи, а также прямого обмена на сторону (другим юридическим и физическим лицам), независимо от того, поступили деньги на счет продавца или нет.

Данные по этому показателю представляют совокупность организаций с соответствующим основным видом деятельности и отражают коммерческую деятельность организаций.

Оборот организаций розничной торговли включает выручку от продажи товаров, приобретенных в целях перепродажи (за минусом НДС, налога с продаж и аналогичных обязательных платежей), стоимость отгруженных (переданных) товаров собственного производства, выручку от других видов деятельности (доход от сдачи в аренду зданий, складских и торговых площадей, транспортных средств и оборудования и т.п.). Не включаются в оборот доходы от продажи собственных основных средств, нематериальных активов, валютных ценностей, ценных бумаг.

Оборот организаций оптовой торговли включает выручку от продажи товаров, приобретенных в целях перепродажи (за минусом НДС, налога с продаж и аналогичных обязательных платежей), выручку от реализации посреднических услуг (сумму вознаграждений комиссионеров (поверенных, агентов) за минусом НДС), стоимость отгруженных (переданных) товаров собственного производства, выручку от других видов деятельности (доход от сдачи в аренду зданий, складских и торговых площадей, транспортных средств и оборудования и т.п.). Не включаются в оборот доходы от продажи собственных основных средств, нематериальных активов, валютных ценностей, ценных бумаг.

ПРОМЫШЛЕННОЕ ПРОИЗВОДСТВО

Индекс производства - относительный показатель, характеризующий изменение масштабов производства в сравниваемых периодах. Различают индивидуальные и сводные индексы производства. Индивидуальные индексы отражают изменение выпуска одного продукта и исчисляются как отношение объемов производства данного вида продукта в натурально-вещественном выражении в сравниваемых периодах. Сводный индекс производства характеризует совокупные изменения производства всех видов продукции и отражает изменение создаваемой в процессе производства стоимости в результате изменения только физического объема производимой продукции. Для исчисления сводного индекса производства индивидуальные индексы по конкретным видам продукции поэтапно агрегируются в индексы по видам деятельности, подгруппам, группам, подклассам, классам, подразделам и разделам ОКВЭД2.

Индекс промышленного производства - агрегированный индекс производства по видам деятельности "Добыча полезных ископаемых", "Обрабатывающие производства", "Обеспечение электрической энергией, газом и паром; кондиционирование воздуха", "Водоснабжение; водоотведение, организация сбора и утилизации отходов, деятельность по ликвидации загрязнений" исчисляется на основе данных о динамике производства важнейших товаров-представителей (в натуральном или стоимостном выражении). В качестве весов используется структура валовой добавленной стоимости по видам экономической деятельности 2018 года.

МЕТОДОЛОГИЧЕСКИЕ ПОЯСНЕНИЯ

Объем отгруженных товаров собственного производства, выполненных работ и услуг собственными силами - стоимость отгруженных или отпущенных в порядке продажи, а также прямого обмена (по договору мены) всех товаров собственного производства, работ и услуг, выполненных (оказанных) собственными силами.

Объем отгруженных товаров представляет собой стоимость товаров, которые произведены данным юридическим лицом и фактически отгружены (переданы) в отчетном периоде на сторону (другим юридическим и физическим лицам), включая товары, сданные по акту заказчику на месте, независимо от того, поступили деньги на счет продавца или нет.

Объем работ и услуг, выполненных собственными силами, представляет собой стоимость работ и услуг, оказанных (выполненных) организацией другим юридическим и физическим лицам.

Данные приводятся в фактических отпускных ценах без налога на добавленную стоимость, акцизов и аналогичных обязательных платежей.

Группировки по видам деятельности представляют собой совокупность соответствующих фактических видов деятельности, осуществляемых организациями, независимо от их основного вида деятельности.

СЕЛЬСКОЕ И ЛЕСНОЕ ХОЗЯЙСТВО

Объем производства продукции сельского хозяйства всеми сельхозпроизводителями (публикуется в докладах №1,4,7,10) (сельхозорганизации, крестьянские (фермерские) хозяйства, индивидуальные предприниматели, хозяйства населения) формируется как объем производства готовой продукции растениеводства и животноводства и изменение стоимости незавершенного производства продукции растениеводства и животноводства по видам деятельности "Растениеводство", "Животноводство".

Индекс производства продукции сельского хозяйства (публикуется в докладах №1,4,7,10) - относительный показатель, характеризующий изменение объема производства сельскохозяйственной продукции в сравниваемых периодах. Различают индивидуальные и сводные индексы производства. Индивидуальные индексы отражают изменение производства одного продукта и исчисляются как отношение объемов производства данного вида продукции в натуральном выражении в сравниваемых периодах. Сводный индекс производства характеризует совокупные изменения производства всех видов продукции в результате изменения только физического объема производимой продукции.

Индекс производства продукции сельского хозяйства - агрегированный индекс производства продукции растениеводства и животноводства. Для исчисления индекса производства продукции сельского хозяйства к соответствующему периоду предыдущего года используется показатель ее объема в сопоставимых ценах предыдущего года.

Данные о **поголовье сельскохозяйственных животных, производстве и реализации основных сельскохозяйственных продуктов по всем сельхозпроизводителям** определяются: **по сельскохозяйственным организациям** - на основании сведений форм федерального статистического наблюдения (по субъектам малого предпринимательства - с применением выборочного метода наблюдения); **по хозяйствам населения, крестьянским (фермерским) хозяйствам и индивидуальным предпринимателям** - по материалам выборочных обследований.

Производство скота и птицы на убой (в живом весе) включает проданные сельхозпроизводителями скот и птицу для забоя на мясо, а также забитые в сельскохозяйственных организациях, крестьянских (фермерских) хозяйствах, у индивидуальных предпринимателей, в хозяйствах населения.

Производство молока характеризуется фактически надоенным сырым коровьим, козьим, овечьим, кобыльим и буйволиным молоком. Молоко, высосанное молодняком при

ТОМСКАЯ ОБЛАСТЬ

подсосном его содержании, в продукцию не включается.

Производство яиц включает их сбор от всех видов сельскохозяйственной птицы, в том числе и яйца, пошедшие на воспроизводство птицы (инкубация и др.).

СТРОИТЕЛЬСТВО

Объем работ, выполненных по виду деятельности "Строительство" - это строительные работы, выполненные организациями собственными силами на основании договоров и (или) контрактов, заключаемых с заказчиками, а также работы, выполненные хозяйственным способом. В стоимость этих работ включаются работы по строительству новых объектов, капитальному и текущему ремонту, реконструкции жилых и нежилых зданий и инженерных сооружений.

Данные приводятся с учетом объемов, выполненных субъектами малого предпринимательства, и объема работ, не наблюдаемых прямыми статистическими методами в строительстве.

Индекс физического объема работ, выполненных по виду деятельности "Строительство", рассчитан в сопоставимых ценах. В качестве сопоставимых цен приняты среднегодовые цены предыдущего года.

Число построенных квартир - количество квартир в законченном строительстве жилых домах квартирного, гостиничного типа и общежитиях, квартир в нежилых зданиях, а также в построенных населением индивидуальных жилых домах.

Общая площадь жилых помещений во введенных в эксплуатацию жилых и нежилых зданиях, жилых домах определяется как сумма площадей всех частей жилых помещений, включая площадь помещений вспомогательного использования, предназначенных для удовлетворения гражданами бытовых и иных нужд, связанных с их проживанием в жилом помещении, площадей лоджий, балконов, веранд, террас, подсчитываемых с соответствующими понижающими коэффициентами, а также жилых и подсобных помещений в построенных населением индивидуальных жилых домах. К помещениям вспомогательного использования относятся кухни, передние, холлы, внутриквартирные коридоры, ванные или душевые, туалеты, кладовые или хозяйственные встроенные шкафы. В домах-интернатах для престарелых и инвалидов, ветеранов, специальных домах для одиноких престарелых, детских домах к подсобным помещениям относятся столовые, буфеты, клубы, читальни, спортивные залы, приемные пункты бытового обслуживания и медицинского обслуживания.

Ввод в действие жилых домов за 2021 год приводится с учетом жилых домов на участках для ведения садоводства.

ТРАНСПОРТ

Объем перевозок (погрузка) грузов - количество грузов в тоннах, перевезенных автомобильным транспортом организаций всех видов экономической деятельности.

Грузооборот транспорта - объем работы автомобильного транспорта организаций всех видов экономической деятельности по перевозкам грузов. Единицей измерения является тонно-километр, т.е. перемещение 1 тонны груза на 1 километр. Исчисляется суммированием произведений массы перевезенных грузов каждой перевозки в тоннах на расстояние перевозки в километрах.

Пассажиरोоборот транспорта общего пользования - объем работы транспорта по перевозкам пассажиров, включая оценку перевозок пассажиров, пользующихся правом бесплатного проезда. Единицей измерения является пассажиро-километр, т.е. перемещение одного пассажира на 1 километр. Исчисляется суммированием произведений количества пассажиров каждой перевозки на расстояние перевозки в километрах.

МЕТОДОЛОГИЧЕСКИЕ ПОЯСНЕНИЯ

Транспорт общего пользования - транспорт, осуществляющий общедоступное транспортное обслуживание населения.

Пассажирооборот транспорта общего пользования исчисляется как сумма пассажирооборота следующих видов транспорта: железнодорожного, автомобильного, воздушного, морского и внутреннего водного. Транспорт общего пользования - транспорт, осуществляющий общедоступное транспортное обслуживание населения.

Пассажирооборот автомобильного транспорта (автобусов) - объем работы автобусов по перевозке пассажиров по маршрутам регулярных перевозок. Данные приводятся без учета работы заказных автобусов (единичные перевозки по маршруту, определяемому заказчиком, юридическим или физическим лицом: перевозки туристско-экскурсионными автобусами, специальные автобусные перевозки (школьные, вахтовые, доставка работников на коммерческой основе на производственные объекты, удаленные от общих линий городского пассажирского транспорта, в отдаленных районах сельской местности и т.п.).

Пассажирооборот транспорта - объем работы по перевозке пассажиров по маршрутам регулярных перевозок. Данные приводятся без учета работы заказных автобусов (единичные перевозки по маршруту, определяемому заказчиком, юридическим или физическим лицом: перевозки туристско-экскурсионными автобусами, специальные автобусные перевозки (школьные, вахтовые, доставка работников на коммерческой основе на производственные объекты, удаленные от общих линий городского пассажирского транспорта, в отдаленных районах сельской местности и т.п.).

Аварийность на транспорте. Информация по аварийности на транспорте и пострадавших в них людей представлена по данным УГИБДД УМВД России по Томской области.

Аварийность **на автомобильных дорогах и улицах** характеризуется количеством дорожно-транспортных происшествий (ДТП) и числом погибших и раненых в ДТП.

Дорожно-транспортное происшествие - событие, возникшее в процессе движения по дороге транспортного средства и с его участием, при котором погибли или ранены люди.

Раненый - лицо, получившее в месте дорожно-транспортного происшествия телесные повреждения, обусловившие его госпитализацию на срок не менее одних суток, либо необходимость амбулаторного лечения.

Погибшим в дорожно-транспортном происшествии (ДТП) является лицо, погибшее на месте происшествия, либо умершее в течение 30 последующих суток.

РОЗНИЧНАЯ ТОРГОВЛЯ

Оборот розничной торговли - выручка от продажи товаров населению для личного потребления или использования в домашнем хозяйстве за наличный расчет или оплаченных по кредитным карточкам, расчетным чекам банков, по перечислениям со счетов вкладчиков, по поручению физического лица без открытия счета, посредством платежных карт (электронных денег).

Стоимость товаров, проданных (отпущенных) отдельным категориям населения со скидкой, или полностью оплаченных органами социальной защиты, включается в оборот розничной торговли в полном объеме. В оборот розничной торговли не включается стоимость товаров, проданных (отпущенных) из розничной торговой сети юридическим лицам (в том числе организациям социальной сферы, спецпотребителям и т.п.) и индивидуальным предпринимателям, и оборот общественного питания.

Оборот розничной торговли включает данные как по организациям, для которых эта деятельность является основной, так и по организациям других видов деятельности, осуществляющим продажу товаров населению через собственные торговые заведения, или с оплатой через свою кассу. Оборот розничной торговли также включает стоимость товаров, проданных населению индивидуальными предпринимателями и физическими лицами на

ТОМСКАЯ ОБЛАСТЬ

розничных рынках и ярмарках.

Оборот розничной торговли формируется по данным сплошного федерального статистического наблюдения за организациями, не относящимися к субъектам малого предпринимательства, которые проводятся с месячной периодичностью, ежеквартальных выборочных обследований малых предприятий розничной торговли (за исключением микропредприятий), розничных рынков, а также ежегодных выборочных обследований индивидуальных предпринимателей и микропредприятий с распространением полученных данных на генеральную совокупность объектов наблюдения.

Оборот розничной торговли приводится в фактических продажных ценах, включающих торговую наценку, налог на добавленную стоимость и аналогичные обязательные платежи.

Информация о результатах конъюнктурных обследований организаций розничной торговли (публикуется в докладах № 2, 5, 8, 11). Результаты обследований обобщаются в виде простых и композитных индикаторов деловой активности организаций. В качестве простых индикаторов используются **балансы оценок** показателей (в процентных пунктах), определяемые как разность долей респондентов, отметивших "увеличение" и "уменьшение" показателя по сравнению с предыдущим периодом. Композитным индикатором деловой активности является **индекс предпринимательской уверенности**, характеризующий обобщенное состояние предпринимательского климата в розничной торговле. Он рассчитывается как среднее арифметическое значение балансов оценок (в процентах) фактического экономического состояния организации, уровня складских запасов (берется с обратным знаком) и ожидаемого экономического состояния.

Оборот общественного питания - выручка от продажи собственной кулинарной продукции и покупных товаров без кулинарной обработки населению для потребления, главным образом, на месте, а также организациям и индивидуальным предпринимателям для организации питания различных контингентов населения.

В оборот общественного питания включается стоимость кулинарной продукции и покупных товаров, отпущенных: работникам организаций с последующим удержанием из заработной платы; на дом по заказам населения; на рабочие места по заказам организаций и индивидуальных предпринимателей; транспортным организациям в пути следования сухопутного, воздушного, водного транспорта; для обслуживания приемов, банкетов и т.п.; организациями общественного питания организациям социальной сферы (школам, больницам, санаториям, домам престарелых и т.п.) в объеме фактической стоимости питания; по абонементам, талонам и т.п. в объеме фактической стоимости питания; стоимость питания в учебных учреждениях, в том числе предоставляемого для отдельных категорий учащихся на льготной основе за счет средств бюджета, включается в объеме фактической стоимости питания.

Оборот общественного питания включает данные как по организациям, для которых эта деятельность является основной, так и по организациям других видов деятельности, осуществляющим продажу кулинарной продукции и покупных товаров для потребления, главным образом, на месте через собственные заведения общественного питания.

Оборот общественного питания формируется по данным сплошного федерального статистического наблюдения за организациями, не относящимися к субъектам малого предпринимательства, которое проводится с месячной периодичностью, ежеквартального выборочного обследования малых предприятий (за исключением микропредприятий), а также ежегодных выборочных обследований индивидуальных предпринимателей и микропредприятий с распространением полученных данных на генеральную совокупность объектов наблюдения.

МЕТОДОЛОГИЧЕСКИЕ ПОЯСНЕНИЯ

Оборот общественного питания приводится в фактических продажных ценах, включающих наценку общественного питания, налог на добавленную стоимость и аналогичные обязательные платежи.

Динамика оборота общественного питания определяется путем сопоставления величины оборота в сравниваемых периодах в сопоставимых ценах.

В соответствии с требованиями системы национальных счетов оборот розничной торговли и оборот общественного питания организаций досчитываются на объемы деятельности, не наблюдаемой прямыми статистическими методами.

РЫНОК ПЛАТНЫХ УСЛУГ НАСЕЛЕНИЮ

Объем платных услуг населению представляет собой денежный эквивалент объема услуг, оказанных резидентами российской экономики (юридическими лицами и гражданами, занимающимися предпринимательской деятельностью без образования юридического лица) гражданам Российской Федерации, а также гражданам других государств (нерезидентам), потребляющим те или иные услуги на территории Российской Федерации. Этот показатель формируется в соответствии с методологией формирования официальной статистической информации об объеме платных услуг населению в разрезе видов услуг, утвержденной приказом Росстата от 29.09.2017г. № 643 на основании данных форм федерального статистического наблюдения и оценки ненаблюдаемой деятельности на рынке услуг.

Данные об объеме платных услуг населению в распределении по видам приведены в соответствии с Общероссийским классификатором продукции по видам экономической деятельности. Динамика объема платных услуг населению определяется путем сопоставления величины объема в сравниваемых периодах в сопоставимых ценах.

ОПТОВАЯ ТОРГОВЛЯ

Оборот оптовой торговли - выручка от реализации товаров, приобретенных ранее на стороне в целях перепродажи юридическим лицам и индивидуальным предпринимателям для профессионального использования (переработки или дальнейшей продажи).

Оборот оптовой торговли приводится в фактических продажных ценах, включающих торговую наценку, налог на добавленную стоимость, акциз, экспортную пошлину, таможенные сборы и аналогичные обязательные платежи. Сумма вознаграждения комиссионеров (поверенных, агентов) отражается по фактической стоимости, включая НДС.

Оборот оптовой торговли включает данные по организациям с основным видом экономической деятельности "оптовая торговля, включая торговлю через агентов, кроме торговли автотранспортными средствами и мотоциклами" и по организациям других видов деятельности, осуществляющих оптовую торговлю.

Оборот оптовой торговли формируется по данным сплошного федерального статистического наблюдения за организациями (предприятиями), не относящимися к субъектам малого предпринимательства, выборочного обследования малых предприятий оптовой торговли (кроме микропредприятий), которые проводятся с месячной периодичностью, а также ежегодных выборочных обследований микропредприятий и индивидуальных предпринимателей с распространением полученных по выборочным обследованиям данных на генеральную совокупность объектов наблюдения.

Кроме того, в соответствии с требованиями системы национальных счетов, оборот оптовой торговли досчитывается на объемы деятельности, не наблюдаемой прямыми статистическими методами.

Динамика оборота оптовой торговли формируется с учетом индекса-дефлятора, при расчете которого используется годовая структура оборота оптовой торговли, индексы потребительских цен на отдельные виды товаров, индексы цен производителей промышлен-

ТОМСКАЯ ОБЛАСТЬ

ных товаров, индексы цен на приобретенные организациями отдельные виды товаров, индекс цен приобретения отдельных видов зерна, а также индексы средних фактических экспортных цен на отдельные топливно-энергетические товары (Методологические положения по расчету индекса-дефлятора оборота оптовой торговли организаций оптовой торговли, утвержденные приказом Росстата от 30.04.2013 № 172).

Объемы оборота оптовой торговли ежеквартально уточняются по результатам выборочного обследования малых предприятий (кроме микропредприятий). Ежегодно (в марте текущего года) по данным годовых форм федерального статистического наблюдения уточняются объемы оборота оптовой торговли за все периоды предыдущего года, его динамика и годовая структура. При уточнении динамики оборота оптовой торговли используется индекс-дефлятор, откорректированный с учетом обновленной годовой структуры оборота оптовой торговли.

ДЕМОГРАФИЯ ОРГАНИЗАЦИЙ

Статистический учет организаций и индивидуальных предпринимателей осуществляется органами государственной статистики с 1992г. на основе сведений об их государственной регистрации. В соответствии с постановлением Правительства Российской Федерации от 17.05.2002г. № 319 государственную регистрацию юридических лиц и индивидуальных предпринимателей осуществляют территориальные органы ФНС России.

Группировка хозяйствующих субъектов осуществляется по коду вида деятельности Общероссийского классификатора видов экономической деятельности (ОКВЭД), заявленному организациями и индивидуальными предпринимателями при государственной регистрации в качестве основного вида деятельности.

ИНВЕСТИЦИИ

(публикуется в докладах № 1,4,7,10)

Финансовые вложения организаций - инвестиции организации в государственные и муниципальные ценные бумаги, ценные бумаги других организаций, в том числе долговые ценные бумаги, в которых дата и стоимость погашения определена (облигации, векселя); вклады в уставные (складочные) капиталы других организаций (в том числе дочерних и зависимых хозяйственных обществ); предоставленные другим организациям займы, депозитные вклады в кредитных организациях, дебиторская задолженность, приобретенная на основании уступки права требования, вклады организации-товарища по договору простого товарищества и пр.

Накопленные финансовые вложения - объем накопленных финансовых вложений, произведенных юридическим лицом с начала их вложения с учетом их изъятия и выбытия в отчетном периоде.

Финансовые вложения, осуществленные организацией, в зависимости от срока погашения займов и кредитов подразделяются на долгосрочные и краткосрочные.

Долгосрочные финансовые вложения - вложения, осуществленные на срок более одного года с намерением получения доходов (дивидендов): инвестиции организаций в доходные активы (ценные бумаги) других организаций, уставные (складочные) капиталы других организаций, созданных на территории Российской Федерации или за ее пределами, государственные ценные бумаги (облигации и другие долговые обязательства) и т.п., а также предоставленные организацией другим организациям займы.

Краткосрочные финансовые вложения - вложения на срок не более одного года, осуществленные с намерением получения доходов (дивидендов): в дочерние и зависимые организации, инвестиции организации в ценные бумаги других организаций, государственные ценные бумаги и т.п., а также предоставленные другим организациям займы на срок не более одного года и пр.

МЕТОДОЛОГИЧЕСКИЕ ПОЯСНЕНИЯ

Инвестиции в основной капитал - совокупность затрат, направленных на строительство, реконструкцию (включая расширение и модернизацию) объектов, которые приводят к увеличению их первоначальной стоимости, приобретение машин, оборудования, транспортных средств, производственного и хозяйственного инвентаря, бухгалтерский учет которых осуществляется в порядке, установленном для учета вложений во внеоборотные активы, инвестиции в объекты интеллектуальной собственности; культивируемые биологические ресурсы.

Данные об инвестициях в основной капитал приведены с учетом инвестиционной деятельности субъектов малого предпринимательства и досчетов объема инвестиций, не наблюдаемых прямыми статистическими методами.

В состав инвестиций в основной капитал включены затраты, осуществленные за счет денежных средств граждан и юридических лиц, привлеченных организациями-застройщиками для долевого строительства.

Затраты на приобретение объектов незавершенного строительства и основных средств на вторичном рынке в объеме инвестиций в основной капитал не учитываются.

Распределение инвестиций в основной капитал по видам экономической деятельности осуществляется в соответствии с классификатором ОКВЭД2, исходя из той сферы деятельности, в рамках которой будут функционировать создаваемые или приобретаемые основные фонды.

Инвестиции в основной капитал учитываются без налога на добавленную стоимость.

Инвестиции в здания (кроме жилых) и сооружения - расходы на строительство зданий и сооружений, которые складываются из выполненных строительных работ и входящих на них прочих капитальных затрат. При этом в затраты на строительство зданий включается стоимость оборудования и коммуникаций внутри здания, необходимых для его эксплуатации.

Инвестиции в жилые здания и помещения - затраты на строительство жилых помещений, зданий или частей зданий, используемых полностью или главным образом как места проживания: входящих в жилищный фонд (общего назначения, общежития, спальные корпуса школ - интернатов, детских домов, дома для престарелых и инвалидов) и не входящих в жилищный фонд (дома щитовые, садовые дома, помещения контейнерного типа жилые, вагоны-дома передвижные, помещения, приспособленные под жилье (такие как вагоны и кузова железнодорожных вагонов, суда и другие подсобные объекты)).

Инвестиции на улучшение земель - затраты на мелиоративные работы; затраты на проведение культуртехнических работ на землях, не требующих осушения; террасирование крутых склонов; капитальные вложения на коренное улучшение земель; расчистку земельных участков, рекультивацию земли, изменение рельефа (планировку территории), расходы, связанные с предотвращением затопления, расходы, связанные с передачей прав собственности на землю.

Инвестиции в машины, оборудование, транспортные средства - затраты на приобретение машин, транспортных средств, оборудования, производственного и хозяйственного инвентаря, а также затраты на монтаж оборудования на месте его постоянной эксплуатации, проверку и испытание качества монтажа.

Инвестиции в объекты интеллектуальной собственности включают: затраты на научно-исследовательские, опытно-конструкторские и технологические работы, расходы на разведку недр и оценку запасов полезных ископаемых, затраты на создание и приобретение компьютерного программного обеспечения и баз данных, затраты на создание и приобретение произведений развлекательного жанра, литературы и искусства.

ТОМСКАЯ ОБЛАСТЬ

Инвестиции в произведенные нефинансовые активы - затраты на приобретение юридическими лицами в собственность земельных участков, объектов природопользования, контрактов, договоров аренды, лицензий, деловой репутации ("гудвилла") и деловых связей (маркетинговых активов). Затраты на приобретение земельных участков и объектов природопользования отражаются на основе документов, выданных государственными органами по земельным ресурсам и землеустройству согласно оплаченным или принятым к оплате счетам.

ЦЕНЫ

Индекс потребительских цен и тарифов на товары и услуги (ИПЦ) характеризует изменение во времени общего уровня цен и тарифов на товары и услуги, приобретаемые населением для непроизводственного потребления. Измеряет отношение стоимости фиксированного перечня товаров и услуг в ценах текущего периода к его стоимости в ценах предыдущего периода.

Индекс потребительских цен рассчитывается на базе данных регистрации цен на 509 видов товаров (услуг)-представителей, которая осуществляется 21-25 числа каждого месяца.

Базовый индекс потребительских цен (БИПЦ) исключает изменения цен на отдельные товары и услуги, подверженные влиянию факторов, которые носят административный, а также сезонный характер.

Стоимость фиксированного набора потребительских товаров и услуг для межрегиональных сопоставлений покупательной способности населения исчисляется на основе единых, установленных в целом по России, условных объемов потребления товаров и услуг, а также средних цен на них по Томской области. В состав набора включены 83 наименования товаров и услуг, в том числе 30 видов продовольственных товаров, 41 вид непродовольственных товаров и 12 видов услуг.

Стоимость условного (минимального) набора продуктов питания отражает межрегиональную дифференциацию уровней потребительских цен на продукты питания, входящие в него. При ее расчете используются единые, установленные в целом по России, условные объемы потребления продуктов питания и средние потребительские цены на них по Томской области (публикуется в докладах № 3,6,9,12).

Индексы цен на первичном и вторичном рынках жилья рассчитываются на основе зарегистрированных цен на вновь построенные квартиры и на квартиры функционирующего жилого фонда, находящиеся в собственности, если они являются объектами совершения рыночных сделок.

Наблюдение ведется по выборочному кругу организаций, осуществляющих операции с недвижимостью в отдельных городах Томской области. При регистрации цен на квартиры учитываются их количественные и качественные характеристики.

Индекс цен производителей промышленных товаров рассчитывается на основании регистрации цен на товары (услуги)-представители в базовых организациях. Цены производителей представляют собой фактически сложившиеся на момент регистрации цены указанных организаций на произведенные и отгруженные товары (оказанные услуги), предназначенные для реализации на внутреннем рынке (без косвенных товарных налогов - налога на добавленную стоимость, акциза и т.п.).

Рассчитанные по товарам (услугам)-представителям индексы цен производителей последовательно агрегируются в индексы цен соответствующих видов, групп, классов, разделов экономической деятельности. В качестве весов используются данные об объеме отгрузки в стоимостном выражении за базисный период.

МЕТОДОЛОГИЧЕСКИЕ ПОЯСНЕНИЯ

Индекс цен производителей промышленных товаров - сводный показатель, агрегированный по видам деятельности "Добыча полезных ископаемых", "Обрабатывающие производства", "Обеспечение электрической энергией, газом и паром; кондиционирование воздуха", "Водоснабжение; водоотведение, организация сбора и утилизации отходов, деятельность по ликвидации загрязнений".

Индексы цен на приобретенные промышленными организациями отдельные виды товаров рассчитываются на основании регистрации цен на товары-представители по установленной номенклатуре. Средняя цена приобретения включает, помимо цены производства, налог на добавленную стоимость, акциз, транспортные, сбытовые, посреднические и другие расходы. Построение индексов цен приобретения осуществляется по сопоставимому кругу видов товаров в отчетном и базисном периоде и предусматривает систему взвешивания на основе данных о количестве приобретенной продукции за предыдущий год.

Индекс цен производителей сельскохозяйственной продукции исчисляется на основании регистрации в отобранных для наблюдения сельскохозяйственных организациях цен на основные виды товаров-представителей, реализуемых заготовительным, перерабатывающим организациям, на рынке, через собственную торговую сеть, населению непосредственно с транспортных средств, на ярмарках, биржах, аукционах, организациям, коммерческим структурам и т.п. Цены производителей сельскохозяйственной продукции приводятся с учетом надбавок и скидок за качество реализованной продукции без расходов на транспортировку, экспедирование, погрузку и разгрузку продукции, а также без налога на добавленную стоимость.

Сводный индекс цен на продукцию (затраты, услуги) инвестиционного назначения рассчитывается как агрегированный показатель из индексов цен производителей на строительную продукцию, приобретения машин и оборудования инвестиционного назначения и на прочую продукцию (затраты, услуги) инвестиционного назначения, взвешенных по доле этих элементов в общем объеме инвестиций в основной капитал.

Индекс цен производителей на строительную продукцию формируется из индексов цен на строительно-монтажные работы и на прочие затраты, включенные в сводный сметный расчет строительства, взвешенных по доле этих элементов в общем объеме инвестиций в жилища, здания и сооружения. Расчет индекса цен на строительно-монтажные работы проводится на основе данных формы отчетности о ценах на материалы, детали и конструкции, приобретенные базовыми подрядными организациями, а также на базе технологических моделей, разработанных по видам экономической деятельности с учетом территориальных особенностей строительства.

Индекс цен приобретения машин и оборудования инвестиционного назначения исчисляется по данным об изменении цен производителей этого оборудования, а также транспортных расходов, ставки налога на добавленную стоимость и других расходов.

Индекс цен на прочую продукцию (затраты, услуги) инвестиционного назначения определяется из индексов цен на основные составляющие этих работ (проектно-изыскательские работы, затраты на разведочное бурение, на формирование рабочего, продуктивного и племенного стада и другие затраты).

Индекс тарифов на грузовые перевозки характеризует изменение фактически действующих тарифов на грузовые перевозки за отчетный период без учета изменения за этот период структуры перевезенных грузов по разнообразным признакам: по виду и размеру отправки груза, скорости доставки, расстоянию перевозки, территории перевозки, типу подвижного состава, степени использования его грузоподъемности и др.

Сводный индекс тарифов на грузовые перевозки всеми видами транспорта рассчитывается исходя из индексов тарифов на перевозку грузов отдельными видами транспорта (железнодорожным, трубопроводным, морским, внутренним водным, автомобильным, воздушным), взвешенных на объемы доходов от перевозки грузов соответствующим видом

ТОМСКАЯ ОБЛАСТЬ

транспорта за базисный период. По каждому виду транспорта регистрируются тарифы на услуги-представители. За услугу-представитель принимается перевозка одной тонны массового груза определенным видом транспорта на фиксированное расстояние. Регистрация тарифов осуществляется в выборочной совокупности транспортных организаций.

Индекс тарифов на услуги связи для юридических лиц (публикуются в докладах № 3,6,9,12) характеризует общее изменение тарифов на услуги связи для различных категорий пользователей (бюджетных и коммерческих организаций).

ФИНАНСЫ

Бюджет - форма образования и расходования денежных средств, предназначенных для финансового обеспечения задач и функций государства и местного самоуправления.

Бюджет субъекта Российской Федерации (региональный бюджет) и бюджет территориального государственного внебюджетного фонда предназначены для исполнения расходных обязательств субъекта Российской Федерации.

Консолидированный бюджет субъекта Российской Федерации образуют бюджет субъекта Российской Федерации и свод бюджетов муниципальных образований, входящих в состав субъекта Российской Федерации (без учета межбюджетных трансфертов между этими бюджетами).

Доходы бюджета - поступающие в бюджет денежные средства, за исключением средств, являющихся в соответствии с Бюджетным кодексом Российской Федерации источниками финансирования дефицита бюджета.

Расходы бюджета - выплачиваемые из бюджета денежные средства, за исключением средств, являющихся в соответствии с Бюджетным кодексом Российской Федерации источниками финансирования дефицита бюджета.

Дефицит бюджета - превышение расходов бюджета над его доходами.

Профицит бюджета - превышение доходов бюджета над его расходами.

Налог - обязательный, индивидуально безвозмездный платеж, взимаемый с организаций и физических лиц в форме отчуждения принадлежащих им на праве собственности, хозяйственного ведения или оперативного управления денежных средств в целях финансового обеспечения деятельности государства и (или) муниципальных образований.

Сбор - обязательный взнос, взимаемый с организаций и физических лиц, уплата которого является одним из условий совершения в отношении плательщиков сборов государственными органами, органами местного самоуправления, иными уполномоченными органами и должностными лицами юридически значимых действий, включая предоставление определенных прав или выдачу разрешений (лицензий), либо уплата которого обусловлена осуществлением в пределах территории, на которой введен сбор, отдельных видов предпринимательской деятельности.

Федеральные налоги и сборы - налоги и сборы, устанавливаемые Налоговым кодексом Российской Федерации и обязательные к уплате на всей территории Российской Федерации.

Региональные налоги - налоги, устанавливаемые Налоговым кодексом Российской Федерации и законами субъектов Российской Федерации о налогах и обязательные к уплате на территориях соответствующих субъектов Российской Федерации.

Местные налоги и сборы - налоги и сборы, устанавливаемые Налоговым кодексом Российской Федерации и нормативными правовыми актами представительных органов муниципальных образований о налогах и сборах и обязательные к уплате на территориях соответствующих муниципальных образований.

МЕТОДОЛОГИЧЕСКИЕ ПОЯСНЕНИЯ

Специальные налоговые режимы предусматривают особый порядок определения элементов налогообложения, а также освобождение от обязанности по уплате отдельных налогов и сборов и применяются в случаях и порядке, которые предусмотрены Налоговым кодексом Российской Федерации и иными актами законодательства о налогах и сборах.

К **налогам со специальным налоговым режимом** относятся: единый налог на вмененный доход для отдельных видов деятельности, единый сельскохозяйственный налог, налоги и платежи, взимаемые в связи с применением упрощенной системы налогообложения, системы налогообложения при выполнении соглашений о разделе продукции, патентной системы налогообложения.

Сальдированный финансовый результат (прибыль (+) убыток (-)) - конечный финансовый результат, выявленный на основании бухгалтерского учета всех хозяйственных операций организаций, представляет собой сумму сальдированного финансового результата (прибыль (+), убыток (-)) от продажи товаров, продукции (работ, услуг), основных средств, иного имущества организаций и прочих доходов, уменьшенных на сумму прочих расходов.

Темпы изменения сальдированного финансового результата отчетного периода по сравнению с соответствующим периодом предыдущего года рассчитаны по сопоставимому кругу организаций; с учетом корректировки данных соответствующего периода предыдущего года, исходя из изменений учетной политики, законодательных актов и др. в соответствии с методологией бухгалтерского учета. Прочерк означает, что в одном или обоих сопоставляемых периодах был получен отрицательный сальдированный финансовый результат.

Суммарная задолженность по обязательствам - кредиторская задолженность и задолженность по кредитам банков и займам.

Кредиторская задолженность - задолженность по расчетам с поставщиками и подрядчиками за поступившие материальные ценности, выполненные работы и оказанные услуги, в том числе задолженность, обеспеченная векселями выданными; задолженность по расчетам с дочерними и зависимыми обществами по всем видам операций; с рабочими и служащими по оплате труда, представляющая собой начисленные, но не выплаченные суммы оплаты труда; задолженность по отчислениям на государственное социальное страхование, пенсионное обеспечение и медицинское страхование работников организации, задолженность по всем видам платежей в бюджет и внебюджетные фонды; задолженность организации по платежам по обязательному и добровольному страхованию имущества и работников организации и другим видам страхования, в которых организация является страхователем; авансы полученные, включающие сумму полученных авансов от сторонних организаций по предстоящим расчетам по заключенным договорам, а также штрафы, пени и неустойки, признанные организацией или по которым получены решения суда (арбитражного суда) или другого органа, имеющего в соответствии с законодательством Российской Федерации право на принятие решения об их взыскании, и отнесенные на финансовые результаты организации, непогашенные суммы заемных средств, подлежащие погашению в соответствии с договорами.

Дебиторская задолженность - задолженность по расчетам с покупателями и заказчиками за товары, работы и услуги, в том числе задолженность, обеспеченная векселями полученными; задолженность по расчетам с дочерними и зависимыми обществами; суммы уплаченных другим организациям авансов по предстоящим расчетам в соответствии с заключенными договорами; задолженность по расчетам с прочими дебиторами, включающая в себя задолженность финансовых и налоговых органов (в том числе по переплате по налогам, сборам и прочим платежам в бюджет); задолженность работников организации по предоставленным им ссудам и займам за счет средств этой организации или кредита (ссуды на индивидуальное и кооперативное жилищное строительство, приобретение и благоустройство садовых участков, беспроцентные ссуды молодым семьям на улучшение жилищных условий или обзаведение домашним хозяйством и др.); задолженность подотчет-

ТОМСКАЯ ОБЛАСТЬ

ных лиц; поставщиков по недостаткам товарно-материальных ценностей, обнаруженным при приемке; задолженность по государственным заказам, федеральным программам за поставленные товары, работы и услуги, а также штрафы, пени и неустойки, признанные должником, или по которым получены решения суда (арбитражного суда) или другого органа, имеющего в соответствии с законодательством Российской Федерации право на принятие решения об их взыскании, и отнесенные на финансовые результаты организации.

УРОВЕНЬ ЖИЗНИ НАСЕЛЕНИЯ

Расчет показателей **денежных доходов и расходов населения** производится в соответствии с Методологическими положениями по расчету показателей денежных доходов и расходов населения, утвержденными приказом Росстата от 02.07.2014 № 465 с изменениями от 20.11.2018. Информация публикуется ежеквартально в соответствии с распоряжением Правительства Российской Федерации от 20.03.2019 № 469-р (публикуется в докладах № 1, 4, 7, 10).

Данные о денежных доходах и расходах населения формируются на основе официальной статистической информации о произведенных выплатах денежных средств населению и полученных от населения денежных средствах с использованием данных регулярной статистической отчетности хозяйствующих субъектов, органов государственного управления и финансовых учреждений, а также с использованием системы дооценок объемов доходов и расходов населения в неформальном секторе экономики. При отсутствии ряда показателей в необходимые сроки (это касается в основном банковских данных) производится их оценка.

При публикации объема денежных доходов и расходов населения за отчетный период производится уточнение предварительных показателей за предыдущий период. Пересмотр квартальных данных осуществляется по итогам разработки годового баланса денежных доходов и расходов населения.

Денежные доходы населения включают доходы лиц, работающих по найму; доходы от самостоятельной занятости (доходов от предпринимательской деятельности и другой производственной деятельности); социальные выплаты (пенсии, пособия, стипендии и другие выплаты); доходы от собственности (дивиденды, проценты, начисленные по денежным средствам на банковских счетах физических лиц в кредитных организациях; выплата доходов по государственным и другим ценным бумагам; инвестиционный доход (доход от собственности держателей полисов); прочие денежные поступления.

Среднедушевые денежные доходы исчисляются делением общей суммы денежных доходов на численность постоянного населения.

Реальные денежные доходы - относительный показатель, характеризующий динамику денежных доходов населения по сравнению с изменением цен на товары и услуги и исчисленный путем деления индекса номинального размера денежных доходов населения (т.е. фактически сложившегося в отчетном периоде) на индекс потребительских цен за соответствующий временной период.

Реальные располагаемые денежные доходы - относительный показатель, характеризующий динамику располагаемых денежных доходов населения (денежные доходы за вычетом обязательных платежей) по сравнению с изменением цен на товары и услуги и исчисленный путем деления индекса номинального размера располагаемых денежных доходов населения (т.е. фактически сложившегося в отчетном периоде) на индекс потребительских цен за соответствующий временной период.

Денежные расходы населения - включают расходы на покупку товаров и оплату услуг, платежи за товары (работы, услуги) зарубежным поставщикам за безналичный и наличный расчет, включая сальдо трансграничной Интернет-торговли; расходы на оплату обязательных платежей и разнообразных взносов; прочие расходы населения.

МЕТОДОЛОГИЧЕСКИЕ ПОЯСНЕНИЯ

Величина прожиточного минимума в соответствии с Федеральным законом от 24 октября 1997г. № 134-ФЗ "О прожиточном минимуме в Российской Федерации" представляет собой стоимостную оценку потребительской корзины, а также обязательные платежи и сборы.

Величина прожиточного минимума определяется ежеквартально и устанавливается Правительством Российской Федерации - в целом по Российской Федерации; в порядке, установленном законами субъектов Российской Федерации, - в субъектах Российской Федерации.

Расчет величины прожиточного минимума соответствует порядку, введенному с 2013г. Федеральным законом от 3 декабря 2012г. № 233-ФЗ "О внесении изменений в Федеральный закон "О прожиточном минимуме в Российской Федерации". Согласно основным положениям указанного закона в составе потребительской корзины определяются: продукты питания - в натуральных показателях, непродовольственные товары и услуги - в соотношении со стоимостью продуктов питания (в объеме по 50% от стоимости продуктов питания).

Расчет стоимости потребительской корзины осуществляется согласно методическим рекомендациям по определению потребительской корзины для основных социально-демографических групп населения в субъектах Российской Федерации, утвержденным постановлением Правительства Российской Федерации от 28 января 2013г. № 54.

Среднемесячная номинальная заработная плата работников организаций исчисляется делением фонда начисленной заработной платы работников на среднесписочную численность работников и на количество месяцев в периоде.

В фонд заработной платы включаются начисленные суммы в денежной и неденежной формах за отработанное и неотработанное время, доплаты и надбавки, премии и единовременные поощрения, компенсационные выплаты, связанные с режимом работы и условиями труда, а также оплата питания и проживания, имеющая систематический характер. Темпы роста (снижения) среднемесячной номинальной заработной платы рассчитываются по сопоставимой совокупности организаций отчетного и предыдущих периодов.

Реальная заработная плата характеризует покупательную способность заработной платы в отчетном периоде в связи с изменением цен на потребительские товары и услуги по сравнению с базисным периодом. Для этого рассчитывается индекс реальной заработной платы путем деления индекса номинальной заработной платы на индекс потребительских цен за один и тот же временной период.

Оценка среднемесячной заработной платы за текущий период производится расчетным путем на основании отчетных данных предыдущего периода, динамического ряда темпов изменения данных соответствующего периода в предыдущие годы. При получении отчетных данных ранее опубликованные оценочные данные о среднемесячной заработной плате корректируются.

Просроченной задолженностью по заработной плате считаются фактически начисленные работникам суммы заработной платы, но не выплаченные в срок, установленный коллективным договором или договором на расчетно-кассовое обслуживание, заключенным с банком. Число дней задержки считается, начиная со следующего дня после истечения этого срока.

С февраля 2017г. данные разрабатываются в соответствии с ОКВЭД2 по следующим видам экономической деятельности: растениеводство и животноводство, охота и предоставление соответствующих услуг в этих областях; лесозаготовки; рыболовство и рыбоводство; добыча полезных ископаемых; обрабатывающая промышленность; обеспечение электрической энергией, газом и паром; кондиционирование воздуха; водоснабжение; водоотведение, организация сбора и утилизации отходов, деятельность по ликвидации загрязнений; строительство; транспорт; управление недвижимым имуществом за вознаграждение и на

ТОМСКАЯ ОБЛАСТЬ

договорной основе; научные исследования и разработки; образование; деятельность в области здравоохранения и социальных услуг; деятельность в области культуры, искусства, отдыха и развлечений, теле- и радиовещания.

Средний размер назначенных пенсий определяется делением общей суммы назначенных пенсий на численность пенсионеров (по данным Пенсионного фонда Томской области).

Реальный размер назначенных пенсий рассчитывается путем корректировки среднего размера назначенных пенсий на индекс потребительских цен за соответствующий временной период.

Информация о **социальной защите населения** публикуется в докладах №1,4,7,10.

Субсидии на оплату жилого помещения и коммунальных услуг являются адресным видом социальной помощи и предоставляются гражданам органами государственной власти субъектов Российской Федерации и органами местного самоуправления в случае, если их расходы на оплату жилого помещения и коммунальных услуг, рассчитанные исходя из размера регионального стандарта нормативной площади жилого помещения, используемой для расчета субсидий, и размера регионального стандарта стоимости жилищно-коммунальных услуг, превышают величину, соответствующую максимально допустимой доле расходов граждан на оплату жилого помещения и коммунальных услуг в совокупном доходе семьи.

ЗАНЯТОСТЬ И БЕЗРАБОТИЦА

Численность рабочей силы - лица в возрасте 15 лет и старше, которые в рассматриваемый период (обследуемую неделю) считаются занятыми или безработными.

Занятые - лица в возрасте 15 лет и старше, которые в обследуемую неделю выполняли любую деятельность (хотя бы один час в неделю), связанную с производством товаров или оказанием услуг за плату или прибыль. В численность занятых включаются также лица, временно отсутствовавшие на рабочем месте в течение короткого промежутка времени и сохранившие связь с рабочим местом во время отсутствия.

К **безработным** (в соответствии со стандартами Международной Организации Труда - МОТ) относятся лица в возрасте 15 лет и старше, которые в рассматриваемый период удовлетворяли одновременно следующим критериям: а) не имели работы (доходного занятия); б) занимались поиском работы в течение четырех недель, предшествующих обследуемой неделе, т.е. обращались в государственную или коммерческую службы занятости, использовали или помещали объявления в СМИ и Интернете, непосредственно обращались к администрации организации или работодателю, использовали личные связи или предпринимали шаги к организации собственного дела (поиск земли, зданий, машин и оборудования, сырья, финансовых ресурсов, обращение за разрешениями, лицензиями и т.п.); в) были готовы приступить к работе в течение обследуемой недели. Обучающиеся в образовательных учреждениях, пенсионеры и инвалиды учитывались в качестве безработных, если они не имели работы, занимались поиском работы и были готовы приступить к ней.

Информация о численности рабочей силы, занятых и общей численности безработных (применительно к стандартам МОТ) подготавливается по материалам выборочных обследований рабочей силы (обследований населения по проблемам занятости) с ежемесячной периодичностью (по состоянию на вторую неделю). Обследование проводится во всех субъектах Российской Федерации на основе выборочного метода наблюдения с последующим распространением итогов на всю численность населения обследуемого возраста.

Безработные, зарегистрированные в государственных учреждениях службы занятости населения, - трудоспособные граждане, не имеющие работы и заработка (трудового дохода), проживающие на территории Российской Федерации, зарегистрированные в

МЕТОДОЛОГИЧЕСКИЕ ПОЯСНЕНИЯ

государственных учреждениях службы занятости населения по месту жительства в целях поиска подходящей работы, ищущие работу и готовые приступить к ней. Информация о численности безработных, получивших официальный статус в государственных учреждениях службы занятости населения, разрабатывается Департаментом труда и занятости населения Томской области.

Уровень безработицы - отношение численности безработных к численности рабочей силы (занятых и безработных), рассчитанное в процентах.

Уровень зарегистрированной безработицы - отношение численности безработных, зарегистрированных в государственных учреждениях службы занятости населения, к численности рабочей силы, в процентах. Расчет производится по данным Департаментом труда и занятости населения Томской области.

Число замещенных рабочих мест в организациях определяется как суммарное количество среднесписочной численности работников, средней численности внешних совместителей и средней численности работников, выполнявших работы по договорам гражданско-правового характера. Число замещенных рабочих мест определяется без учета внутреннего совместительства.

Численность требуемых работников на вакантные рабочие места - количество работников, которых предполагается принять на вакантные рабочие места.

Нагрузка незанятого населения на 100 заявленных вакансий рассчитывается как отношение численности лиц, не занятых трудовой деятельностью, состоящих на учете в государственных учреждениях службы занятости населения, к 100 вакансиям, сообщенным работодателями в эти учреждения.

Заявленная работодателями потребность в работниках - число вакансий (требуемых работников), сообщенных работодателями в государственные учреждения службы занятости населения.

ДЕМОГРАФИЯ

Естественное движение населения - обобщенное название совокупности рождений и смертей, изменяющих численность населения так называемым естественным путем. К естественному движению населения относят также браки и разводы, хотя они не меняют численность населения, но учитываются в том же порядке, что и рождения и смерти.

Сведения о **рождениях, смертях, браках, разводах** получают на основании статистической разработки данных, содержащихся в записях актов о рождении, смерти, заключении и расторжении брака, составляемых органами записи актов гражданского состояния (далее ЗАГС). В число родившихся включены только родившиеся живыми.

Предварительные (помесячные) данные разрабатываются по дате регистрации события в органах ЗАГС без учета окончательных медицинских свидетельств о смерти. Годовые данные разрабатываются по дате свершения события с учетом запоздалой регистрации и окончательных медицинских свидетельств о смерти.

Источником информации о **причинах смерти** являются записи в медицинских свидетельствах о смерти, составляемых врачом относительно заболевания, несчастного случая, убийства, самоубийства и другого внешнего воздействия, послужившего причиной смерти, а также записи актов о смерти.

С 1 января 2011г. разработка записей актов о смерти по причинам производится применительно к Краткой номенклатуре причин смерти 2010, основанной на Международной статистической классификации болезней и проблем, связанных со здоровьем, X пересмотра (1989г.).

ТОМСКАЯ ОБЛАСТЬ

В соответствии со статьей 13.1 Федерального закона "Об актах гражданского состояния" от 15.11.1997 № 143-ФЗ с 1 октября 2018г. был введен в действие Единый государственный реестр записей актов гражданского состояния (ЕГР ЗАГС). Согласно статье 13.2 указанного Федерального закона Росстат с 1 октября 2018г. получает сведения о государственной регистрации рождений, смертей, заключения и расторжения браков из данного реестра.

Коэффициенты естественного движения населения

Общие коэффициенты рождаемости и смертности - отношение соответственно числа родившихся (живыми) и числа умерших к среднегодовой численности населения. Исчисляются на 1000 человек населения.

Коэффициент естественного прироста - разность общих коэффициентов рождаемости и смертности.

Общие коэффициенты брачности и разводимости - отношение числа зарегистрированных браков и разводов к среднегодовой численности населения. Исчисляются на 1000 человек населения.

Коэффициенты смертности по причинам смерти - отношение числа умерших от указанных причин смерти к среднегодовой численности населения. Исчисляются на 100000 человек населения.

Коэффициент младенческой смертности исчисляется как сумма двух составляющих, первая из которых - отношение числа умерших в возрасте до одного года из поколения родившихся в том году, для которого вычисляется коэффициент, к общему числу родившихся в том же году; а вторая - отношение числа умерших в возрасте до одного года из поколения родившихся в предыдущем году, к общему числу родившихся в предыдущем году. Исчисляется на 1000 родившихся живыми.

Все коэффициенты приведены в пересчете на год.

МИГРАЦИЯ

Данные о **миграции** получены в результате разработки поступающих от территориальных органов Министерства внутренних дел Российской Федерации документов статистического учета прибытий и убытий. Листки статучета мигрантов составляются при регистрации и снятии с регистрационного учета населения по месту жительства и при регистрации по месту пребывания на срок 9 месяцев и более. Формирование числа выбывших осуществляется автоматически в процессе электронной обработки данных о миграции населения при перемещениях в пределах Российской Федерации, а также по истечении срока пребывания у мигрантов независимо от места прежнего жительства.

Сведения о **вынужденных переселенцах, беженцах и лицах, получивших временное убежище** приведены по данным УМВД России по Томской области в отношении лиц, официально получивших этот статус в ее региональных подразделениях.

СОЦИАЛЬНО - ЭКОНОМИЧЕСКОЕ ПОЛОЖЕНИЕ ТОМСКОЙ ОБЛАСТИ

доклад

Выпуск подготовил отдел сводных статистических работ
совместно с отделами
Территориального органа Федеральной службы государственной
статистики по Томской области

тел. 52 71 90

Томск, 3 августа 2021, Тираж 23 экз.

Отпечатано в отделе информационно-статистических услуг Томскстата
634050 г.Томск, ул.Гагарина, 56

