

При использовании данных ссылка на Томскстат обязательна. Перепечатке и тиражированию не подлежит.

В докладе приняты условные обозначения:

г	грамм	м ³	кубический метр
г.	год	млн.	миллион
га	гектар	млрд.	миллиард
Гкал	гигакалория	пасс.-км	пассажиро-километр
дкл	декалитр	пог. м	погонный метр
долл.	доллар	р.	раз
ед.	единица	руб.	рубль
кВт	киловатт	т	тонна
кВт-ч	киловатт-час	т.г.	текущий год
кг	килограмм	т-км	тонно-километр
км	километр	туб.	тысяч условных банок
км ²	квадратный километр	тыс.	тысяча
км ³	кубический километр	усл. ед.	условная единица
л	литр	шт.	штука
м	метр	экз.	экземпляр
м ²	квадратный метр	ц	центнеров

-	явление отсутствует
...	данных не имеется
x	сопоставление невозможно
0.0	значение показателя меньше единицы измерения

В отдельных случаях незначительные расхождения между итогом и суммой слагаемых объясняются округлением данных.

Ряд показателей, приведенных в докладе, рассчитан с учетом экспертной оценки.

Относительные показатели отражены в сопоставимой структуре отчитывающихся предприятий и организаций.

Отдельные показатели экономики формируются как по «хозяйственным» видам деятельности (отнесением данных по всем видам деятельности к основному виду деятельности организаций), так и по «чистым» – фактическим видам деятельности.

СОДЕРЖАНИЕ

	Стр.
ОСНОВНЫЕ ЭКОНОМИЧЕСКИЕ И СОЦИАЛЬНЫЕ ПОКАЗАТЕЛИ	3
ПРОИЗВОДСТВО ТОВАРОВ И УСЛУГ	9
Оборот организаций	9
Промышленное производство	12
Добыча полезных ископаемых	13
Обрабатывающие производства	14
Обеспечение электрической энергией, газом и паром; кондиционирование воздуха	19
Водоснабжение; водоотведение, организация сбора и утилизации отходов, деятельность по ликвидации загрязнений	21
Сельское и лесное хозяйство	22
Сельское хозяйство	22
Лесозаготовки	25
Строительство	25
Деловая активность строительных организаций	27
Транспорт	32
РЫНКИ ТОВАРОВ И УСЛУГ	34
Розничная торговля	34
Рестораны, кафе и бары	38
Рынок платных услуг населению	39
Оптовая торговля	42
ДЕМОГРАФИЯ ОРГАНИЗАЦИЙ	43
ЦЕНЫ	47
Изменение цен по секторам экономики	47
Потребительские цены	47
Цены производителей	58
ФИНАНСЫ	68
Показатели финансово-кредитной системы	68
Финансы организаций	69
Финансовые результаты деятельности организаций	69
Состояние платежей и расчетов в организациях	71
СОЦИАЛЬНАЯ СФЕРА	76
Уровень жизни населения	76
Заработная плата	76
Просроченная задолженность организаций по заработной плате	80
Занятость и безработица	82
Заболеваемость	88
ДЕМОГРАФИЯ	91
МЕТОДОЛОГИЧЕСКИЕ ПОЯСНЕНИЯ	94

ОСНОВНЫЕ ЭКОНОМИЧЕСКИЕ И СОЦИАЛЬНЫЕ ПОКАЗАТЕЛИ

ОСНОВНЫЕ ЭКОНОМИЧЕСКИЕ И СОЦИАЛЬНЫЕ ПОКАЗАТЕЛИ

Сводные итоги

за январь-февраль 2022 года

	Фактически		Январь-февраль 2022 в % к январю-февралю 2021 (в действующих ценах)	Индекс промышленного производства ¹⁾			Справочно январь - февраль 2021 в % к январю - февралю 2020
				февраль 2022 в % к		январь - февраль 2022 в % к январю-февралю 2021	
	февраль	январь - февраль		январю 2022	февралю 2021		
Объем отгруженных товаров собственного производства, выполненных работ и услуг собственными силами по видам деятельности (В, С, D, E), млн. рублей:	50124.0	96840.8	141.3	98.0	108.9	104.7	90.6
Добыча полезных ископаемых	24349.8	46719.2	178.4	88.8	106.3	102.8	78.3
в том числе:							
добыча нефти и природного газа	22660.6	43826.9	178.8	85.8	102.7	100.5	81.5
добыча прочих полезных ископаемых	52.3	100.6	в 2.0 р.	190.7	92.1	84.3	86.5
предоставление услуг в области добычи полезных ископаемых	1636.9	2791.7	171.9	141.9	176.1	154.0	41.4
Обрабатывающие производства	20528.4	39400.7	123.5	112.2	114.0	109.0	108.6
из них:							
производство пищевых продуктов	3464.1	6945.6	131.0	98.1	96.2	101.4	102.5
производство напитков	493.3	890.3	104.5	117.0	97.3	97.2	102.9
производство текстильных изделий	1.6	2.6	156.7	91.1	104.8	98.8	99.4
производство одежды	4.9	8.6	36.0	170.7	84.3	88.8	108.5
производство кожи и изделий из кожи	44.9	91.1	125.1	130.7	96.3	93.9	93.5

ТОМСКАЯ ОБЛАСТЬ

	Фактически		Январь-февраль 2022 в % к январю-февралю 2021 (в действующих ценах)	Индекс промышленного производства ¹⁾			Справочно январь - февраль 2021 в % к январю - февралю 2020
				февраль 2022 в % к		январь - февраль 2022 в % к январю-февралю 2021	
	февраль	январь - февраль		январю 2022	февралю 2021		
обработка древесины и производство изделий из дерева и пробки, кроме мебели, производство изделий из соломки и материалов для плетения	2179.3	4343.8	135.5	115.7	116.6	103.1	122.1
производство бумаги и бумажных изделий	8.6	17.4	91.9	136.5	111.9	95.3	133.5
деятельность полиграфическая и копирование носителей информации	465.0	905.1	109.7	105.7	117.9	109.7	125.4
производство кокса и нефтепродуктов	3427.3	7026.8	117.2	80.9	90.1	94.8	119.7
производство химических веществ и химических продуктов	2884.3	5851.2	106.4	130.1	137.8	113.9	108.8
производство лекарственных средств и материалов, применяемых в медицинских целях	169.3	218.2	66.7	66.9	26.0	38.7	103.6
производство резиновых и пластмассовых изделий	730.6	1453.6	115.3	103.0	119.0	110.8	141.1
производство прочей неметаллической минеральной продукции	532.1	1000.3	134.6	102.7	127.0	133.3	66.5
производство металлургическое	... ²⁾	... ²⁾	131.4	186.9	152.4	114.4	75.4
производство готовых металлических изделий, кроме машин и оборудования	216.1	453.3	136.0	107.5	310.5	324.0	90.7

ОСНОВНЫЕ ЭКОНОМИЧЕСКИЕ И СОЦИАЛЬНЫЕ ПОКАЗАТЕЛИ

	Фактически		Январь-февраль 2022 в % к январю-февралю 2021 (в действующих ценах)	Индекс промышленного производства ¹⁾			Справочно январь - февраль 2021 в % к январю - февралю 2020
				февраль 2022 в % к		январь - февраль 2022 в % к январю-февралю 2021	
	февраль	январь - февраль		январю 2022	февралю 2021		
производство компьютеров, электронных и оптических изделий	757.3	1263.5	169.1	152.2	174.6	165.1	87.9
производство электрического оборудования	2657.5	4633.5	123.9	148.1	111.9	111.1	92.4
производство машин и оборудования, не включенных в другие группировки	420.4	774.5	163.9	127.9	114.4	140.2	106.9
производство прочих транспортных средств и оборудования	57.7	115.4	в 5.3 р.	100.0	79.2	97.6	38.7
производство мебели	98.8	202.0	120.0	116.0	97.9	101.6	129.1
производство прочих готовых изделий	50.7	91.4	166.8	124.2	91.6	105.1	97.6
ремонт и монтаж машин и оборудования	... ²⁾	... ²⁾	147.8	104.9	121.2	123.1	96.2
Обеспечение электрической энергией, газом и паром; кондиционирование воздуха	4494.6	9213.2	99.5	90.3	96.6	93.9	111.5
Водоснабжение; водоотведение, организация сбора и утилизации отходов, деятельность по ликвидации загрязнений	751.2	1507.7	126.5	99.1	117.4	122.4	88.3

¹⁾ Индекс промышленного производства исчисляется по видам деятельности: «Добыча полезных ископаемых», «Обрабатывающие производства», «Обеспечение электрической энергией, газом и паром; кондиционирование воздуха», «Водоснабжение; водоотведение, организация сбора и утилизации отходов, деятельность по ликвидации загрязнений» на основе данных о динамике производства важнейших товаров-представителей (в натуральном или стоимостном выражении). В качестве весов используется структура валовой добавленной стоимости по видам экономической деятельности 2018 года.

²⁾ Данные не публикуются в целях обеспечения конфиденциальности первичных статистических данных, полученных от организаций, в соответствии с Федеральным законом от 29.11.07 №282-ФЗ (ст.4,п.5; ст.9,п.1).

ТОМСКАЯ ОБЛАСТЬ

	Февраль 2022	В % к		Январь - февраль 2022	В % к январю- февралю 2021	Справочно январь - февраль 2021 в % к январю – февралю 2020
		январю 2022	февралю 2021			
Производство основных продуктов сельского хозяйства (в хозяйствах всех категорий; по расчетным данным):						
скот и птица на убой (в живом весе), тыс. тонн	12.5	97.7	105.0	25.2	103.7	107.5
молоко, тыс. тонн	10.2	99.0	98.1	20.4	97.6	100.5
яйца, млн. штук	10.3	94.5	124.1	21.2	114.6	108.8
Объем работ, выполненных собственными силами по виду деятельности «Строительство», млн. рублей	3255.6	148.3	83.0	5445.8	84.8	81.1
Ввод в действие жилых домов, м ² общей площади	36517	в 3.2 р.	183.4	48617	152.9	138.6
в том числе:						
индивидуальное жилищное строительство	36517	в 3.2 р.	183.4	48617	152.9	145.5
Оборот розничной торговли, млн. рублей	18085.0	100.7	117.4	35895.3	116.5	95.6
в том числе:						
пищевые продукты, включая напитки, и табачные изделия	8926.2	102.5	119.1	17552.0	117.8	95.0
непродовольственные товары	9158.8	98.9	115.7	18343.3	115.4	96.2
Оборот общественного питания, млн. рублей	571.3	98.2	110.5	1151.6	112.2	62.4
Объем платных услуг населению, млн. рублей	5008.3	103.1	104.5	9866.1	109.2	89.0
Оборот оптовой торговли, млн. рублей	33670.3	104.1	127.5	65848.4	128.0	105.1
Просроченная задолженность по выплате средств на оплату труда по учитываемому кругу предприятий на конец месяца, тыс. рублей	4033	113.0	x	x	x	x
в том числе:						
просроченная задолженность из-за несвоевременного получения денежных средств из бюджетов всех уровней	-	-	x	x	x	x
Численность работников, перед которыми имеется задолженность по заработной плате на конец месяца, человек	83	86.5	x	x	x	x

ОСНОВНЫЕ ЭКОНОМИЧЕСКИЕ И СОЦИАЛЬНЫЕ ПОКАЗАТЕЛИ

	Февраль 2022	В % к		Январь - февраль 2022	В % к январю- февралю 2021	Справочно январь - февраль 2021 в % к январю – февралю 2020
		январю 2022	февралю 2021			
Стоимость условного (минимального) набора продуктов питания, рублей	5418.73	101.5	120.5	x	103.7 ¹⁾	x
Стоимость фиксированного набора потребительских товаров и услуг для проведения межрегиональных сопоставлений, рублей	18183.55	100.7	109.3	x	101.7 ¹⁾	x
Индекс потребительских цен	x	100.8	108.6	102.0 ¹⁾	108.5	104.2
в том числе:						
продовольственные товары (включая алкогольные напитки)	x	100.9	111.9	102.7 ¹⁾	111.8	104.6
непродовольственные товары	x	100.8	108.1	101.7 ¹⁾	107.9	104.8
услуги	x	100.5	104.9	101.6 ¹⁾	104.8	103.0
Индекс цен производителей промышленных товаров ²⁾	x	124.6	139.2	117.2 ¹⁾	128.2	110.6
Сводный индекс цен на продукцию (затраты, услуги) инвестиционного назначения	x	100.5	115.8	101.9 ¹⁾	116.4	105.0
Индекс тарифов на грузовые перевозки	x	100.0	57.8	84.3 ¹⁾	57.8	90.6
Индекс цен производителей сельскохозяйственной продукции	x	99.7	116.6	96.8 ¹⁾	116.5	105.1
Численность не занятых трудовой деятельностью граждан, состоящих на учете в органах службы занятости (на конец месяца) ³⁾ , человек	7837	96.7	28.5	x	x	x
Численность официально зарегистрированных безработных (на конец месяца) ³⁾ , человек	6177	97.1	23.8	x	x	x
Уровень зарегистрированной безработицы (на конец месяца) ³⁾ , процентов	1.15	x	x	x	x	x

¹⁾ Февраль 2022 г. в % к декабрю 2021 г.

²⁾ На товары, предназначенные для реализации на внутреннем рынке, по видам деятельности «Добыча полезных ископаемых», «Обработывающие производства», «Обеспечение электрической энергией, газом и паром; кондиционирование воздуха», «Водоснабжение; водоотведение, организация сбора и утилизации отходов, деятельность по ликвидации загрязнений».

³⁾ По данным Департамента труда и занятости населения Томской области.

ТОМСКАЯ ОБЛАСТЬ

за январь 2022 года

	Январь 2022	В % к январю 2021	Справочно январь 2021 в % к январю 2020
Исполнение консолидированного бюджета на 1.02.2022 г., млн. рублей:			
Доходы	5579.4	142.6	115.0
Расходы	4204.5	102.9	97.4
Профицит (+), дефицит (-)	1374.9	x	x
Финансовое состояние крупных и средних организаций, млн. рублей:			
Сальдированный финансовый результат	8083.1	164.9	67.2
Число убыточных организаций в % к общему числу ор- ганизаций	37.4	x	x
Кредиторская задолженность на 1.02.2022 г.	248666.9	117.9	99.9
из нее просроченная	12444.5	95.4	104.9
Дебиторская задолженность на 1.02.2022 г.	320325.2	122.3	106.9
из нее просроченная	7553.9	93.2	139.8
Среднемесячная начисленная заработная плата работ- ников организаций			
номинальная, рублей	50292.1	108.3	102.8
реальная	x	100.0	98.6
Среднесписочная численность работников организаций (без внешних совместителей), тыс. человек	296.3	99.7	98.6
Демографическая ситуация, человек:			
число родившихся ¹⁾	730	112.1	84.0
число умерших ¹⁾	1248	85.1	133.6
естественный прирост (убыль (-)) населения ¹⁾	-518	x	x
число прибывших	1370	85.4	141.4
число выбывших	1818	119.0	111.2
миграционный прирост (убыль(-)) населения	-448	x	x

¹⁾ Сведения выгружены из Единого государственного реестра записей актов гражданского состояния (ЕГР ЗАГС). Данные за январь 2022 года могут быть скорректированы.

ПРОИЗВОДСТВО ТОВАРОВ И УСЛУГ

Оборот организаций

Оборот организаций отражает их коммерческую деятельность. В оборот организаций включается стоимость отгруженных товаров собственного производства, выполненных собственными силами работ и услуг, а также выручка от продажи приобретенных на стороне товаров (без налога на добавленную стоимость, акцизов и других аналогичных обязательных платежей).

Оборот организаций по видам экономической деятельности

в действующих ценах

	Февраль 2022, млн. рублей	В % к		Январь- февраль 2022 в % к январю- февралю 2021
		февралю 2021	январю 2022	
Всего	120660.6	139.3	103.0	139.3
в том числе:				
сельское, лесное хозяйство, охота, рыболовство и рыбоводство	2926.4	127.4	98.9	128.0
из них:				
растениеводство и животноводство, охота и предоставление соответствующих услуг в этих областях	2371.5	126.9	98.6	128.8
лесоводство и лесозаготовки	552.8	130.0	100.4	125.2
добыча полезных ископаемых	25098.2	164.7	107.4	153.5
из них:				
добыча нефти и природного газа	23396.5	163.1	105.6	152.3
добыча прочих полезных ископаемых	95.2	в 3.3 р.	100.1	в 3.3 р.
предоставление услуг в области добычи полезных ископаемых	1606.3	186.3	143.9	168.3
обрабатывающие производства	19897.3	144.0	111.2	141.6
в том числе:				
производство пищевых продуктов	2219.1	112.7	93.8	118.5
производство напитков	503.4	105.0	123.4	105.3
производство текстильных изделий	1.6	35.6	100.0	35.6
производство одежды	9.4	74.0	100.0	74.0
производство кожи, изделий из кожи	48.2	86.9	95.4	121.8
обработка древесины и производство изделий из дерева и пробки, кроме ме- бели, производство изделий из соломки и материалов плетения	2517.8	142.5	101.8	136.5
производство бумаги и бумажных изде- лий	6.4	100.0	100.0	100.0
деятельность полиграфическая и копи- рование носителей информации	470.3	116.8	105.9	109.4
производство кокса и нефтепродуктов	3527.7	в 5.8 р.	112.2	в 5.9 р.
производство химических веществ и химических продуктов	2924.8	110.8	97.3	106.6

ТОМСКАЯ ОБЛАСТЬ

	Февраль 2022, млн. рублей	В % к		Январь- февраль 2022 в % к январю- февралю 2021
		февралю 2021	январю 2022	
производство лекарственных средств и материалов, применяемых в медицинских целях	170.7	89.1	в 3.5 р.	67.2
производство резиновых и пластмассовых изделий	739.8	122.3	99.4	115.5
производство прочей неметаллической минеральной продукции	543.0	116.5	114.5	128.5
производство металлургическое	... ¹⁾	194.2	в 2.3 р.	144.0
производство готовых металлических изделий, кроме машин и оборудования	247.1	141.4	96.7	139.4
производство компьютеров, электронных и оптических изделий	672.8	145.2	122.5	160.1
производство электрического оборудования	2754.2	110.6	132.2	113.5
производство машин и оборудования, не включенных в другие группировки	521.3	в 2.1 р.	120.9	в 2.1 р.
производство прочих транспортных средств и оборудования	... ¹⁾	в 3.9 р.	102.5	в 5.0 р.
производство мебели	122.8	132.5	96.6	134.9
производство прочих готовых изделий	52.2	158.5	103.9	147.6
ремонт и монтаж машин и оборудования	534.3	118.7	87.6	129.4
обеспечение электрической энергией, газом и паром; кондиционирование воздуха	6604.2	108.1	96.8	102.9
в том числе:				
производство, передача и распределение электроэнергии	4320.6	111.1	96.5	106.6
производство и распределение газообразного топлива	114.0	126.3	103.0	115.9
производство, передача и распределение пара и горячей воды; кондиционирование воздуха	2169.6	101.8	97.0	95.7
водоснабжение; водоотведение, организация сбора и утилизации отходов, деятельность по ликвидации загрязнений	738.5	108.4	100.5	112.5
в том числе:				
забор, очистка и распределение воды	257.7	104.6	95.4	106.2
сбор и обработка сточных вод	41.0	98.7	92.7	99.7
сбор, обработка и утилизация отходов; обработка вторичного сырья	432.3	111.2	104.7	117.9
предоставление услуг в области ликвидации последствий загрязнений и прочих услуг, связанных с удалением отходов	7.5	153.7	100.0	153.7
строительство	7730.4	в 2.8 р.	128.6	в 2.7 р.

ПРОИЗВОДСТВО ТОВАРОВ И УСЛУГ

	Февраль 2022, млн. рублей	В % к		Январь- февраль 2022 в % к январю- февралю 2021
		февралю 2021	январю 2022	
торговля оптовая и розничная; ремонт автотранспортных средств и мотоциклов	35696.4	145.5	95.9	151.6
в том числе:				
торговля оптовая и розничная автотранспортными средствами и мотоциклами и их ремонт	2033.8	120.0	102.9	119.6
торговля оптовая, кроме оптовой торговли автотранспортными средствами и мотоциклами	22394.5	169.6	93.6	181.5
торговля розничная, кроме торговли автотранспортными средствами и мотоциклами	11268.1	117.0	99.6	117.6
транспортировка и хранение	11779.6	102.1	91.9	111.8
в том числе:				
деятельность сухопутного и трубопроводного транспорта	10615.1	102.1	89.5	112.0
деятельность водного транспорта	16.1	32.1	102.0	36.2
деятельность воздушного и космического транспорта	43.4	143.4	62.4	174.8
складское хозяйство и вспомогательная транспортная деятельность	984.6	106.5	135.3	111.6
деятельность почтовой связи и курьерская деятельность	120.4	90.9	85.4	105.7
деятельность гостиниц и предприятий общественного питания	517.2	119.6	98.6	121.0
в том числе:				
деятельность по предоставлению мест для временного проживания	59.6	94.2	99.2	94.6
деятельность по предоставлению продуктов питания и напитков	457.6	124.0	98.5	125.5
деятельность в области информации и связи	2074.1	130.1	99.4	130.8
из нее:				
деятельность издательская	41.4	99.9	101.2	99.7
деятельность в сфере телекоммуникаций	1063.0	114.7	88.2	119.4
разработка компьютерного программного обеспечения, консультационные услуги в данной области и другие сопутствующие услуги	784.5	157.9	116.5	150.7
деятельность в области информационных технологий	158.9	165.5	111.9	178.0
деятельность по операциям с недвижимым имуществом	1756.2	72.8	85.0	84.1
деятельность профессиональная, научная и техническая	1884.7	101.9	144.7	89.5
из нее:				

ТОМСКАЯ ОБЛАСТЬ

	Февраль 2022, млн. рублей	В % к		Январь- февраль 2022 в % к январю- февралю 2021
		февралю 2021	январю 2022	
научные исследования и разработки	892.1	83.9	145.7	82.3
деятельность административная и сопутствующие дополнительные услуги	548.3	154.1	98.0	157.1
государственное управление и обеспечение военной безопасности; социальное обеспечение	39.1	56.2	96.8	59.4
образование	469.3	81.7	113.0	94.0
деятельность в области здравоохранения и социальных услуг	2705.1	124.9	125.9	119.4
из нее:				
деятельность в области здравоохранения	2675.6	125.1	126.3	119.5
деятельность в области культуры, спорта, организации досуга и развлечений	102.7	125.7	97.4	127.3
из нее:				
деятельность в области спорта, отдыха и развлечений	66.5	122.9	100.9	120.6
предоставление прочих видов услуг	92.9	103.1	101.2	101.9

¹⁾ Данные не публикуются в целях обеспечения конфиденциальности первичных статистических данных, полученных от организаций, в соответствии с Федеральным законом от 29.11.2007 №282-ФЗ (ст.4,п.5; ст.9,п.1).

Промышленное производство

Индекс промышленного производства¹⁾ в феврале 2022 года по сравнению с соответствующим периодом 2021 года составил 108.9%, в январе-феврале 2022 года – 104.7%.

Динамика промышленного производства

	В % к	
	соответствующему периоду предыдущего года	предыдущему периоду
2021		
Январь	94.7	80.8
Февраль	86.5	90.6
Январь-февраль	90.6	х

¹⁾ Индекс промышленного производства исчисляется по видам деятельности: «Добыча полезных ископаемых», «Обрабатывающие производства», «Обеспечение электрической энергией, газом и паром; кондиционирование воздуха», «Водоснабжение; водоотведение, организация сбора и утилизации отходов, деятельность по ликвидации загрязнений» в соответствии с Официальной статистической методологией исчисления индекса промышленного производства (приказ Росстата от 16.01.2020г. № 7) на основе данных о динамике производства важнейших товаров-представителей в физическом измерении, оцененных в ценах базисного 2018 года. В качестве весов используется структура валовой добавленной стоимости по видам экономической деятельности 2018 базисного года.

ПРОИЗВОДСТВО ТОВАРОВ И УСЛУГ

	В % к	
	соответствующему периоду предыдущего года	предыдущему периоду
Март	95.5	115.2
I квартал	92.3	х
Апрель	99.3	97.0
Май	111.4	98.3
Июнь	104.0	97.2
I полугодие	98.1	х
Июль	108.0	97.1
Август	122.2	109.4
Сентябрь	120.0	100.6
Январь-сентябрь	103.6	х
Октябрь	117.9	104.5
Ноябрь	115.5	98.7
Декабрь	108.0	117.1
Год	106.2	х
2022		
Январь	100.9	79.6
Февраль	108.9	98.0
Январь-февраль	104.7	х

Добыча полезных ископаемых

Индекс производства по виду деятельности «Добыча полезных ископаемых» в феврале 2022 года по сравнению с соответствующим периодом 2021 года составил 106.3%, в январе-феврале 2022 года – 102.8%.

Динамика производства по виду деятельности «Добыча полезных ископаемых»

	В % к	
	соответствующему периоду предыдущего года	предыдущему периоду
2021		
Январь	83.8	112.8
Февраль	72.7	83.4
Январь-февраль	78.3	х
Март	80.8	117.3
I квартал	79.2	х
Апрель	82.8	98.8
Май	101.1	101.1
Июнь	98.1	92.7
I полугодие	85.7	х
Июль	116.3	102.4
Август	123.6	103.0
Сентябрь	129.9	102.8
9 месяцев	95.4	х
Октябрь	133.2	104.5
Ноябрь	124.2	96.1
Декабрь	115.3	104.2
Год	101.5	х
2022		
Январь	99.9	97.1

ТОМСКАЯ ОБЛАСТЬ

	В % к	
	соответствующему периоду предыдущего года	предыдущему периоду
Февраль	106.3	88.8
Январь-февраль	102.8	х

Объем отгруженных товаров собственного производства,
выполненных работ и услуг собственными силами
по виду деятельности «Добыча полезных ископаемых»

	Февраль 2022		Январь-февраль 2022	
	млн. рублей	в % к февралю 2021	млн. рублей	в % к январю- февралю 2021
Добыча полезных ископаемых	24349.8	191.4	46719.2	178.4
в том числе:				
добыча нефти и природного газа	22660.6	191.3	43826.9	178.8
добыча прочих полезных ископаемых	52.3	в 2.1 р.	100.6	в 2.0 р.
предоставление услуг в области добычи полезных ископаемых	1636.9	192.1	2791.7	171.9

Добыча отдельных видов полезных ископаемых

	Февраль 2022	В % к		Январь - февраль 2022 в % к январю-февралю 2021
		январю 2022	февралю 2021	
Добыча нефти и природного газа				
нефть обезвоженная, обессоленная и стабилизированная, включая газовый конденсат, тыс. т	551.6	88.4	104.0	101.0
конденсат газовый нестабильный, тыс. т	28.1	72.8	117.1	111.1
газ горючий природный (газ естественный), млн. м ³	183.1	88.2	109.6	109.6
газ нефтяной попутный (газ горючий природный нефтяных месторождений), млн. м ³	204.0	64.8	90.1	93.1
Добыча прочих полезных ископаемых				
пески природные, тыс. м ³	74.0	в 2.1 р.	145.8	161.9
гранулы, крошка и порошок; галька, гравий, тыс. м ³	41.7	140.2	68.1	72.3

Обрабатывающие производства

Индекс производства по виду деятельности "Обрабатывающие производства" в феврале 2022 года по сравнению с соответствующим периодом 2021 года составил 114.0%, в январе-феврале 2022 года –109.0%.

ПРОИЗВОДСТВО ТОВАРОВ И УСЛУГ

Динамика по обрабатывающим производствам

	В % к	
	соответствующему периоду предыдущего года	предыдущему периоду
2021		
Январь	111.6	55.3
Февраль	105.7	101.7
Январь-февраль	108.6	х
Март	119.5	117.8
I квартал	112.3	х
Апрель	127.4	96.3
Май	125.8	100.2
Июнь	110.8	104.7
I полугодие	116.6	х
Июль	98.8	91.8
Август	121.8	117.9
Сентябрь	108.7	94.5
9 месяцев	114.0	х
Октябрь	105.3	101.0
Ноябрь	108.3	99.5
Декабрь	103.6	132.1
Год	111.5	х
2022		
Январь	103.7	61.5
Февраль	114.0	112.2
Январь-февраль	109.0	х

Объем отгруженных товаров собственного производства,
выполненных работ и услуг собственными силами
по основным видам обрабатывающих производств

в действующих ценах

	Февраль 2022		Январь-февраль 2022	
	млн. рублей	в % к февралю 2021	млн. рублей	в % к январю- февралю 2021
Обрабатывающие производства	20528.4	125.2	39400.7	123.5
в том числе:				
производство пищевых продуктов	3464.1	129.5	6945.6	131.0
производство напитков	493.3	104.1	890.3	104.5
производство текстильных изделий	1.6	106.4	2.6	156.7
производство одежды	4.9	35.5	8.6	36.0
производство кожи, изделий из кожи	44.9	87.8	91.1	125.1
обработка древесины и производство изделий из дерева и пробки, кроме мебели, производ- ство изделий из соломки и материалов плете- ния	2179.3	139.9	4343.8	135.5
производство бумаги и бумажных изделий	8.6	108.3	17.4	91.9
деятельность полиграфическая и копирова- ние носителей информации	465.0	117.9	905.1	109.7

ТОМСКАЯ ОБЛАСТЬ

	Февраль 2022		Январь-февраль 2022	
	млн. рублей	в % к февралю 2021	млн. рублей	в % к январю-февралю 2021
производство кокса и нефтепродуктов	3427.3	119.9	7026.8	117.2
производство химических веществ и химических продуктов	2884.3	110.3	5851.2	106.4
производство лекарственных средств и материалов, применяемых в медицинских целях	169.3	88.5	218.2	66.7
производство резиновых и пластмассовых изделий	730.6	123.3	1453.6	115.3
производство прочей неметаллической минеральной продукции	532.1	116.0	1000.3	134.6
производство металлургическое	... ¹⁾	174.0	... ¹⁾	131.4
производство готовых металлических изделий, кроме машин и оборудования	216.1	139.1	453.3	136.0
производство компьютеров, электронных и оптических изделий	757.3	163.5	1263.5	169.1
производство электрического оборудования	2657.5	120.3	4633.5	123.9
производство машин и оборудования, не включенных в другие группировки	420.4	121.9	774.5	163.9
производство прочих транспортных средств и оборудования	57.7	в 4.3 р.	115.4	в 5.3 р.
производство мебели	98.8	117.4	202.0	120.0
производство прочих готовых изделий	50.7	139.1	91.4	166.8
ремонт и монтаж машин и оборудования	... ¹⁾	133.9	... ¹⁾	147.8

¹⁾ Данные не публикуются в целях обеспечения конфиденциальности первичных статистических данных, полученных от организаций, в соответствии с Федеральным законом от 29.11.2007 №282-ФЗ (ст.4,п.5; ст.9,п.1).

Производство отдельных видов продукции обрабатывающих производств

	Февраль 2022	В % к		Январь - февраль 2022 в % к январю-февралю 2021
		январю 2022	февралю 2021	
Производство пищевых продуктов				
говядина, кроме субпродуктов, т	43.2	117.1	65.2	58.3
свинина, кроме субпродуктов, т	4217.6	94.6	106.0	110.6
мясо и субпродукты пищевые домашней птицы, т	5294.7	98.8	107.2	100.7
изделия колбасные, включая изделия колбасные для детского питания, т	1316.7	94.8	88.9	104.6
полуфабрикаты мясные, мясосодержащие, охлажденные, замороженные, т	1957.4	80.3	76.3	98.6
рыба переработанная и консервированная, т	296.3	118.8	103.8	103.0
пресервы рыбные, т	2.5	98.7	20.0	16.3

ПРОИЗВОДСТВО ТОВАРОВ И УСЛУГ

	Февраль 2022	В % к		Январь - февраль 2022 в % к январю- февралю 2021
		январю 2022	фев- ралю 2021	
плодоовощные консервы, тыс. усл. банок	4384.9	109.3	108.4	116.5
джемы, фруктовые желе, пюре и пасты фруктовые или ореховые, тыс. усл. банок	2513.0	107.9	134.5	135.0
масла растительные и их фракции нерафинированные, т	1727.4	101.6	109.3	99.9
молоко жидкое обработанное, включая молоко для детского питания, т	3820.0	101.2	156.7	151.9
масло сливочное, т	42.2	80.5	190.1	171.0
сыры, т	26.1	100.6	118.1	126.6
творог, т	300.0	96.9	123.8	124.6
продукты кисломолочные (кроме творога и продуктов из творога), т	1199.2	97.1	129.6	130.8
мука из зерновых культур, овощных и других растительных культур; смеси из них, т	8077.4	161.7	161.8	121.7
изделия хлебобулочные недлительного хранения, т	1355.6	96.9	100.9	105.2
кондитерские изделия, т	982.9	94.8	100.6	112.2
изделия макаронные и аналогичные мучные изделия, т	243.6	97.8	66.9	74.5
добавки пищевые комплексные, т	30.2	в 5.5 р.	70.2	45.2
корма готовые для сельскохозяйственных животных (кроме муки и гранул из люцерны), т	30071.0	88.5	112.5	116.5
Производство напитков				
пиво, кроме отходов пивоварения, тыс. дкл	1012.0	113.1	95.4	99.0
воды минеральные природные упакованные, воды питьевые упакованные, не содержащие сахара, подсластителей, ароматизаторов и других пищевых веществ, тыс. полулитров	10404.1	109.5	99.9	99.8
напитки безалкогольные прочие, тыс. дкл	173.6	117.9	80.4	89.7
Производство текстильных изделий				
белье постельное, тыс. шт.	1.6	90.0	105.5	98.7
Производство одежды, тыс. шт.				
спецодежда	40.5	92.3	195.7	193.5
изделия трикотажные или вязаные	36.1	77.6	60.6	67.4
Производство обуви				
обувь, тыс. пар	159.2	116.1	103.0	96.4
Обработка древесины и производство изделий из дерева и пробки				
лесоматериалы, продольно распиленные или расколотые, разделенные на слои или луценые, толщиной более 6 мм; деревянные железнодорожные или трамвайные шпалы, непропитанные, тыс. м ³	71.0	147.1	124.3	116.1
в том числе:				
пиломатериалы хвойных пород	62.9	143.2	115.4	110.9
пиломатериалы лиственных пород	8.1	187.2	в 3.2 р.	198.7
шпон для фанеры, м ³	4111.1	88.2	120.9	134.3

ТОМСКАЯ ОБЛАСТЬ

	Февраль 2022	В % к		Январь - февраль 2022 в % к январю- февралю 2021
		январю 2022	фев- ралю 2021	
Производство кокса и отдельных видов нефтепродуктов				
нефть, поступившая на переработку (первичная переработка нефти), тыс. т	77.4	94.9	94.0	91.3
бензин прямогонный, тыс. т	... ¹⁾	... ¹⁾	... ¹⁾	... ¹⁾
бензин автомобильный, тыс. т	... ¹⁾	... ¹⁾	... ¹⁾	... ¹⁾
мазут топочный, тыс. т	18.9	96.5	93.2	90.2
топливо дизельное, тыс. т	... ¹⁾	... ¹⁾	... ¹⁾	... ¹⁾
Производство химических веществ и химических продуктов				
пластмассы в первичных формах, т	39537.5	93.2	104.8	100.1
средства для ухода за кожей, макияжа или защитные средства для кожи (включая солнцезащитные для загара), не включенные в другие группировки, тыс. шт.	135.9	в 4.2 р.	106.5	67.4
Производство резиновых и пластмассовых изделий				
плиты, листы, пленка и полосы (ленты) полимерные, неармированные или не комбинированные с другими материалами, т	1875.7	в 33.8 р.	в 16.5 р.	в 11.5 р.
бутыли, бутылки, флаконы и аналогичные изделия из пластмасс, тыс. шт.	3397.9	97.2	122.9	119.8
изделия упаковочные пластмассовые прочие, тыс. шт.	16819.1	97.0	167.1	150.5
блоки оконные пластмассовые, м ²	1685.5	131.0	112.4	164.1
Производство прочей неметаллической минеральной продукции				
блоки и прочие изделия сборные строительные для зданий и сооружений из цемента, бетона, или искусственного камня, тыс. м ³	20.2	107.4	120.7	124.3
плиты, панели и настилы перекрытий и покрытий железобетонные, тыс. м ³	... ¹⁾	... ¹⁾	... ¹⁾	... ¹⁾
бетон готовый для заливки (товарный бетон), тыс. м ³	3.1	158.1	68.0	73.7
Производство готовых металлических изделий, кроме машин и оборудования				
конструкции и детали конструкций из черных металлов, тыс. т	0.5	133.5	в 3.3 р.	в 4.1 р.
двери, окна и их рамы и пороги для дверей из металлов, т	45.6	146.0	106.8	78.3
Производство компьютеров, электронных и оптических изделий				
компьютеры и периферийное оборудование, тыс. руб.	49543	в 2.2 р.	в 4.2 р.	в 2.5 р.

ПРОИЗВОДСТВО ТОВАРОВ И УСЛУГ

	Февраль 2022	В % к		Январь - февраль 2022 в % к январю- февралю 2021
		январю 2022	фев- ралю 2021	
приборы для контроля прочих физических величин, тыс. руб.	102889.2	148.1	109.5	112.2
инструменты и приборы прочие для измерения, контроля и испытаний, тыс. руб.	137817.1	148.7	в 2.4 р.	179.3
Производство электрического оборудования				
электродвигатели переменного тока многофазные мощностью от 750 Вт до 75 кВт, шт.	140	93.3	56.2	65.3
кабели силовые для стационарной прокладки на напряжение до 1 кВ, км	3870.7	109.3	96.7	117.0
кабели силовые для нестационарной прокладки на напряжение до 1 кВ, км	... ¹⁾	... ¹⁾	... ¹⁾	... ¹⁾
светильники и осветительные устройства, шт.	11102	142.1	80.5	89.8
машины электрические и аппаратура специализированные, тыс. руб.	178456.6	105.0	117.1	130.2
Производство мебели, шт.				
столы письменные деревянные для офисов, административных помещений	118	81.4	87.4	90.4
мебель для сидения, преимущественно с деревянным каркасом	165	49.4	132.0	в 2.2 р.
столы кухонные, для столовой и гостиной	3069	112.5	122.2	116.5
шкафы кухонные, для спальни, столовой и гостиной	25608	114.4	95.7	99.2
мебель деревянная для спальни	2532	102.0	89.6	89.9

¹⁾ Данные не публикуются в целях обеспечения конфиденциальности первичных статистических данных, полученных от организаций, в соответствии с Федеральным законом от 29.11.2007 №282-ФЗ (ст.4,п.5; ст.9,п.1).

Обеспечение электрической энергией, газом и паром; кондиционирование воздуха

Индекс производства по виду деятельности «Обеспечение электрической энергией, газом и паром; кондиционирование воздуха» в феврале 2022 года по сравнению с соответствующим периодом 2021 года составил 96.6%, в январе-феврале 2022 года – 93.9%.

Динамика производства по виду деятельности «Обеспечение электрической энергией, газом и паром; кондиционирование воздуха»¹⁾

	В % к	
	соответствующему периоду предыдущего года	предыдущему периоду
2021		
Январь	113.4	109.0
Февраль	109.3	85.4
Январь-февраль	111.5	х
Март	103.9	92.7

ТОМСКАЯ ОБЛАСТЬ

	В % к	
	соответствующему периоду предыдущего года	предыдущему периоду
I квартал	109.1	х
Апрель	116.2	87.2
Май	137.8	58.6
Июнь	109.2	64.0
I полугодие	112.6	х
Июль	122.3	95.8
Август	121.0	102.5
Сентябрь	161.1	180.4
9 месяцев	116.8	х
Октябрь	119.0	145.5
Ноябрь	103.4	114.6
Декабрь	95.3	114.4
Год	112.4	х
2022		
Январь	91.6	104.6
Февраль	96.6	90.3
Январь-февраль	93.9	х

Объем отгруженных товаров собственного производства, выполненных работ и услуг собственными силами по виду деятельности
«Обеспечение электрической энергией, газом и паром;
кондиционирование воздуха»

в действующих ценах

	Февраль 2022		Январь-февраль 2022	
	млн. рублей	в % к февралю 2021	млн. рублей	в % к январю- февралю 2021
Обеспечение электрической энергией, газом и паром; кондиционирование воздуха	4494.6	104.3	9213.2	99.5
в том числе:				
производство, передача и распределение электроэнергии	1908.2	115.7	3907.2	113.9
производство и распределение газообразного топлива	104.8	126.8	213.6	119.9
производство, передача и распределение пара и горячей воды; кондиционирование воздуха	2481.6	96.4	5092.4	90.1

ПРОИЗВОДСТВО ТОВАРОВ И УСЛУГ

Производство электро - и теплотенергии

	Февраль 2022	В % к		Январь- февраль 2022 в % к январю- февралю 2021
		январю 2022	февралю 2021	
Электроэнергия, млн. кВт. Ч	445.3	92.7	104.0	101.8
Пар и горячая вода, тыс. Гкал	1281.2	85.6	86.8	84.3
из нее энергия тепловая отпущенная котельными	430.4	94.4	91.2	88.3

Водоснабжение; водоотведение, организация сбора и утилизации отходов, деятельность по ликвидации загрязнений

Индекс производства по виду деятельности "Водоснабжение; водоотведение, организация сбора и утилизации отходов, деятельность по ликвидации загрязнений" в феврале 2022 года по сравнению с соответствующим периодом 2021 года составил 117.4%, в январе-феврале 2022 года – 122.4%.

Динамика производства по виду деятельности «Водоснабжение; водоотведение, организация сбора и утилизации отходов, деятельность по ликвидации загрязнений»¹⁾

	В % к	
	соответствующему периоду предыдущего года	предыдущему периоду
2021		
Январь	86.4	69.1
Февраль	89.9	107.7
Январь-февраль	88.3	х
Март	91.0	96.2
I квартал	89.2	х
Апрель	93.8	106.1
Май	88.6	106.9
Июнь	104.0	120.7
I полугодие	92.7	х
Июль	116.4	88.2
Август	95.8	93.1
Сентябрь	103.2	108.9
Январь-сентябрь	96.7	х
Октябрь	77.5	105.9
Ноябрь	129.8	108.6
Декабрь	116.4	114.4
Год	98.7	х
2022		
Январь	127.9	75.1
Февраль	117.4	99.1
Январь-февраль	122.4	х

ТОМСКАЯ ОБЛАСТЬ

Объем отгруженных товаров собственного производства, выполненных работ и услуг собственными силами по виду деятельности «Водоснабжение; водоотведение, организация сбора и утилизации отходов, деятельность по ликвидации загрязнений»

в действующих ценах

	Февраль 2022		Январь-февраль 2022	
	млн. рублей	в % к февралю 2021	млн. рублей	в % к январю - февралю 2021
Водоснабжение; водоотведение, организация сбора и утилизации отходов, деятельность по ликвидации загрязнений	751.2	121.1	1507.7	126.5
в том числе:				
забор, очистка и распределение воды	207.5	105.7	412.8	105.3
сбор и обработка сточных вод	163.0	106.9	335.9	107.9
сбор, обработка и утилизация отходов; обработка вторичного сырья	373.2	140.1	744.0	155.5
предоставление услуг в области ликвидации последствий загрязнений и прочих услуг, связанных с удалением отходов	7.5	143.0	15.0	143.0

Сельское и лесное хозяйство

Сельское хозяйство

Животноводство. На 1 марта 2022 года поголовье крупного рогатого скота в хозяйствах всех категорий составило, по расчетным данным, 74.3 тысячи голов (на 5.9% меньше, чем по состоянию на 1 марта 2021 года), в том числе поголовье коров – 31.3 тысячи голов (на 6.0% меньше). Поголовье свиней увеличилось на 4.4% и составило 271.8 тысячи голов, поголовье овец и коз уменьшилось на 9.4% до 20.2 тысячи голов.

Поголовье скота и птицы в хозяйствах всех категорий

	На 1.03.2022, тыс. голов	1.03.2022 в % к 1.03.2021	<u>Справочно</u> 1.03.2021 в % к 1.03.2020
Крупный рогатый скот	74.3	94.1	100.6
в том числе коровы	31.3	94.0	101.2
Свиньи	271.8	104.4	105.1
Овцы и козы	20.2	90.6	92.5
Птица	4281.8	94.1	104.6

В структуре поголовья скота на хозяйства населения приходилось 38.9% поголовья крупного рогатого скота, 7.7% – поголовья свиней, 79.2% – поголовья овец и коз (на начало марта 2021 года – соответственно 38.0%, 9.1%, 76.7%).

В сельскохозяйственных организациях на 1 марта 2022 года по сравнению с соответствующей датой 2021 года поголовье крупного рогатого скота уменьшилось на 11.7%, в том числе поголовье коров – на 14.5%, поголовье свиней увеличилось - на 6.2%.

ПРОИЗВОДСТВО ТОВАРОВ И УСЛУГ

Производство основных видов продукции животноводства по категориям хозяйств

	Январь-февраль 2022, тыс. тонн	Январь-февраль 2022 в % к январю-февралю 2021	Удельный вес в общем объеме, %	
			январь-февраль 2022	январь-февраль 2021
Скот и птица на убой (в живом весе) – всего	25.2	103.7	100.0	100.0
Сельхозорганизации	23.5	104.9	93.3	92.2
Личные подсобные хозяйства населения	1.6	94.1	6.3	7.0
Фермерские хозяйства	0.2	100.0	0.8	0.8
Молоко – всего	20.4	97.6	100.0	100.0
Сельхозорганизации	14.5	97.3	71.1	71.3
Личные подсобные хозяйства населения	4.7	95.9	23.0	23.4
Фермерские хозяйства	1.2	100.0	5.9	5.7
Яйца – всего, млн. штук	21.2	114.6	100.0	100.0
Сельхозорганизации	... ¹⁾	117.9	... ¹⁾	... ¹⁾
Личные подсобные хозяйства населения	1.9	90.5	9.0	11.4
Фермерские хозяйства	... ²⁾	100.0	... ²⁾	... ²⁾

¹⁾ Данные не публикуются в целях обеспечения конфиденциальности первичных статистических данных, полученных от организаций, в соответствии с Федеральным законом от 29.11.07 № 282-ФЗ (ст.4, п.5; ст.9, п.1).

²⁾ Данные не публикуются в целях обеспечения конфиденциальности в соответствии со ст. 5 Закона РФ «О Государственной тайне» от 21.07.1993 № 5485-1.

Объем производства основных продуктов животноводства в хозяйствах всех категорий в январе-феврале

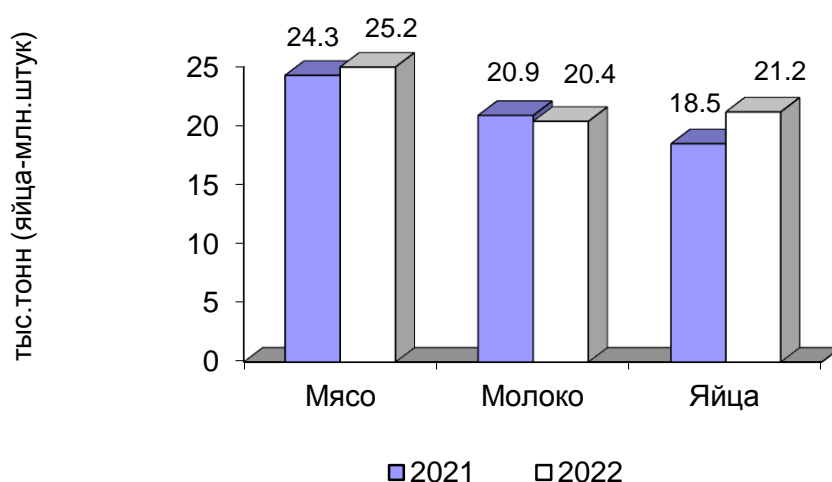

На долю хозяйств населения приходилось 6.3% производства мяса, 23.0% - молока, 9.0% - яиц.

В сельскохозяйственных организациях в январе-феврале 2022 года производство мяса скота и птицы на убой (в живом весе) увеличилось на 4.9% (в январе-

ТОМСКАЯ ОБЛАСТЬ

феврале 2021 к январю-февралю 2020 года увеличилось на 8.7%). Производство молока сократилось на 2.7% (в январе-феврале 2021 года по сравнению с тем же периодом 2020 года увеличилось на 2.1%). Производство яиц увеличилось на 17.9% (в январе-феврале 2021 года к январю-февралю 2020 года увеличилось на 8.7%).

Надой молока на 1 корову в сельскохозяйственных организациях, кроме мелких подсобных хозяйств несельскохозяйственных организаций, в январе-феврале 2022 года составил 1215 килограмм, что выше прошлогоднего уровня на 11.1% (на 120 кг).

Производство основных видов скота и птицы на убой (в живом весе) сельскохозяйственными организациями

	Февраль 2022			Январь-февраль 2022 в % к январю-февралю 2021	Справочно январь-февраль 2021 в % к январю-февралю 2020
	тыс. тонн	в % к февралю 2021	доля производства отдельных видов скота и птицы в общем объеме производства скота и птицы на убой, %		
Скот и птица на убой (в живом весе)	11.6	106.2	100.0	104.9	108.8
из него:					
крупный рогатый скот	0.4	134.2	3.3	133.8	83.6
свиньи	4.6	100.5	40.2	105.3	134.7
птица	... ¹⁾	109.3	... ¹⁾	103.0	96.6

¹⁾ Данные не публикуются в целях обеспечения конфиденциальности первичных статистических данных, полученных от организаций, в соответствии с Федеральным законом от 29.11.07 № 282-ФЗ (ст.4, п.5; ст.9, п.1).

К началу марта 2022 года обеспеченность скота кормами в расчете на 1 условную голову скота в сельскохозяйственных организациях, не относящихся к субъектам малого предпринимательства, была выше на 12.5%, чем на соответствующую дату предыдущего года.

Наличие кормов в сельскохозяйственных организациях, не относящихся к субъектам малого предпринимательства на 1 марта

	2022	Справочно	
		2021	2020
Наличие кормов, тонн корм. единиц	62433.3	55474.0	61269.7
в том числе концентрированных	23674.2	21361.7	19570.2
в расчете на 1 условную голову, ц корм. единиц	3.6	3.2	3.7

Реализация продукции. Сельскохозяйственными организациями, не относящимися к субъектам малого предпринимательства, в январе-феврале 2022 года по сравнению с соответствующим периодом предыдущего года увеличилась реализация практически всех основных видов сельскохозяйственной продукции, кроме зерновых и зернобобовых культур, семян и плодов масличных и овощей.

ПРОИЗВОДСТВО ТОВАРОВ И УСЛУГ

Объем реализации основных сельскохозяйственных продуктов сельскохозяйственными организациями, не относящимися к субъектам малого предпринимательства, в январе – феврале 2022 года

	Тыс. тонн	В % к январю-февралю 2021	Справочно январь-февраль 2021 в % к январю-февралю 2020
Зерновые и зернобобовые культуры	13.0	90.7	67.1
Семена и плоды масличных	... ¹⁾	98.0	152.6
Овощи	... ¹⁾	40.9	82.3
Скот и птица (в живом весе)	22.9	106.0	108.2
Молоко	11.7	104.8	107.8
Яйца, млн. штук	... ¹⁾	116.4	106.2

¹⁾ Данные не публикуются в целях обеспечения конфиденциальности первичных статистических данных, полученных от организаций, в соответствии с Федеральным законом от 29.11.07 № 282-ФЗ (ст.4, п.5; ст.9, п.1).

Лесозаготовки

Производство отдельных видов продукции по виду деятельности «Лесозаготовки»

	Февраль 2022, тыс. плотных м ³	В % к		Январь-февраль 2022 в % к январю-февралю 2021
		январю 2022	февралю 2021	
Лесоматериалы необработанные	496.3	96.1	101.6	106.9
Лесоматериалы хвойных пород	153.4	69.7	106.6	115.4
Лесоматериалы лиственных пород, за исключением тропических пород	333.0	115.0	99.7	102.9
Древесина топливная	9.9	146.9	93.4	89.9

Строительство

Строительная деятельность. В январе-феврале 2022 года объем работ, выполненных по виду деятельности «Строительство», составил 5445.8 млн. рублей, или 84.8% к соответствующему периоду предыдущего года.

Динамика объема работ, выполненных по виду деятельности «Строительство»

	Млн. рублей	В % к	
		соответствующему периоду предыдущего года	к предыдущему периоду
		2021¹⁾	
Январь	1886.8	69.1	29.0
Февраль	3016.8	91.1	156.6
Март	3113.7	60.3	100.7
I квартал	8017.3	71.6	x
Апрель	4202.8	92.7	132.5
Май	3312.5	87.9	77.6
Июнь	5053.5	109.4	150.6
II квартал	12568.7	97.2	148.5

ТОМСКАЯ ОБЛАСТЬ

	Млн. рублей	В % к	
		соответствующему периоду предыдущего года	к предыдущему периоду
I полугодие	20586.0	85.0	х
Июль	4375.2	60.6	82.5
Август	4777.9	56.7	104.6
Сентябрь	5819.1	81.2	118.8
III квартал	14972.2	65.4	107.7
9 месяцев	35558.2	76.1	х
Октябрь	6288.4	104.5	106.8
Ноябрь	6136.4	80.7	96.6
Декабрь	14219.9	170.4	227.7
IV квартал	26644.7	120.9	168.1
Год	62202.9	89.2	х
		2022²⁾	
Январь	2190.2	87.6	14.9
Февраль	3255.6	83.0	148.3
Январь - февраль	5445.8	84.8	х

¹⁾ Внутригодовая динамика за 2021 год скорректирована в соответствии с Регламентом оценки корректировок и публикации данных (вторая оценка) статистического наблюдения за строительством и инвестициями в основной капитал, утвержденным приказом Росстата от 26.09.2016 г. №544.

²⁾ Данные по месяцам являются предварительными (первая оценка) и будут скорректированы согласно Регламенту оценки корректировок и публикации данных статистического наблюдения за строительством и инвестициями в основной капитал, утвержденному приказом Росстата от 26.09.2016 г. №544 при формировании итогов за 2022 год.

Динамика общего объема заключенных договоров строительного подряда и прочих заказов (контрактов) (по организациям, не относящимся к субъектам малого предпринимательства, средняя численность работников которых превышает 15 человек; на конец месяца)

	Объем заключенных договоров строительного подряда и прочих заказов (контрактов), млн. рублей	Обеспеченность строительных организаций договорами и прочими заказами (контрактами), месяцев
2021		
Январь	2199.0	3.6
Февраль	2117.0	2.2
Март	2061.5	2.3
Апрель	1894.2	1.4
Май	1609.7	1.7
Июнь	1261.8	0.8
Июль	1084.2	0.8
Август	1059.6	0.7
Сентябрь	1598.0	0.9
Октябрь	1186.7	0.6
Ноябрь	1179.2	0.5
Декабрь	997.2	0.2
2022		
Январь	1863.8	2.7
Февраль	2083.2	2.0

Деловая активность строительных организаций

В выборочном обследовании деловой активности строительных организаций, проведенном по состоянию на 10 февраля 2022 года, приняли участие 37 строительных организаций, различных по численности занятых и формам собственности, в том числе 27 субъектов малого предпринимательства.

Общую экономическую ситуацию в строительстве в I квартале 2022 года 3% руководителей оценили как «благоприятную», 84% - как «удовлетворительную», 12% - как «неудовлетворительную», тогда, как во втором квартале 2022 года благоприятную оценку ожидают 4% руководителей, неудовлетворительную 3%. По субъектам **малого предпринимательства** общую экономическую ситуацию в строительстве в I квартале 2022 года 8% руководителей оценили как «благоприятную», 77% строительных организаций оценили как «удовлетворительную» и 15% «неудовлетворительную».

Индекс предпринимательского доверия, характеризующий предпринимательский климат в строительстве, в первом квартале 2022 года составил (-16%), это на 8% ниже уровня предпринимательского доверия в аналогичном периоде 2021 года. **Средний уровень использования производственных мощностей** строительных организаций в I квартале 2022 года составил 61%, при этом, 20% организаций имели уровень загрузки не более 30%, а 31% организаций - свыше 90%.

По малым предприятиям **средний уровень использования производственных мощностей** строительных организаций в I квартале 2022 года составил 49%.

Основными факторами, сдерживающими деятельность всех строительных организаций в первом квартале текущего года, стали: «высокая стоимость материалов, конструкций и изделий» (77%), «недостаток квалифицированных рабочих» (59%), «высокий уровень налогов» (41%), «недостаток финансирования» (36%), «недостаток заказов на работы» (16%), «конкуренция со стороны других строительных фирм» (10%), «высокий процент коммерческого кредита» (9%), «неплатежеспособность заказчиков» (7%), «другое» (6%), «нехватка и изношенность строительных машин и механизмов» (3%) и «погодные условия» (2%).

Среди факторов, ограничивающих производственную деятельность по субъектам **малого предпринимательства** преобладают: «высокая стоимость материалов, конструкций и изделий» (61%), «высокий уровень налогов» (48%), «недостаток заказов на работы» (25%), «недостаток квалифицированных рабочих» (23%), «высокий процент коммерческого кредита» (19%), «недостаток финансирования» (15%), «нехватка и изношенность строительных машин и механизмов» (9%), «неплатежеспособность заказчиков» (7%), «конкуренция со стороны других строительных фирм» и «погодные условия по» (5%).

В I квартале 2022 года у 19% всех строительных организаций отсутствуют кредитные и заемные средства, в малом же бизнесе 25% предприятий не имеет кредитных и заемных средств.

Инвестиционную деятельность не осуществляли 36% всех строительных организаций, и только у 1% организаций отмечался рост инвестиций.

В малом же бизнесе в I квартале 2022 года 39% организаций не осуществляло инвестиционную деятельность, у 13% организаций отмечался спад инвестиций.

ТОМСКАЯ ОБЛАСТЬ

Факторы, ограничивающие производственную деятельность строительных организаций в I квартале 2022 года (в процентах)

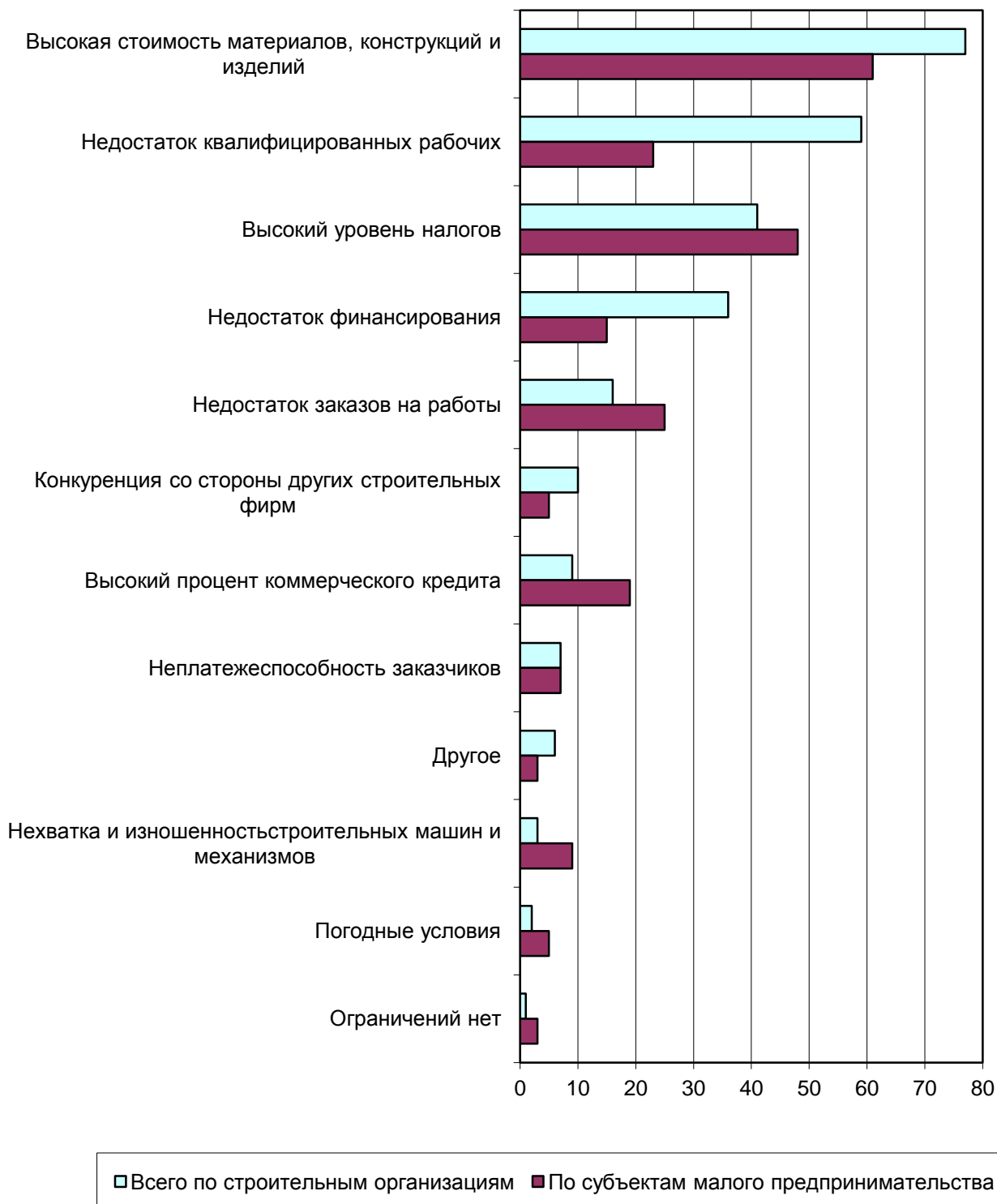

ПРОИЗВОДСТВО ТОВАРОВ И УСЛУГ

Низкую обеспеченность заказами на 2 и 3 месяца имеют предприятия с численностью от 101 до 250 человек и от 51 до 100 человек соответственно

Высокую обеспеченность заказами на 4 и 12 месяцев имеют предприятия с численностью до 50 человек и предприятия с численностью свыше 250 человек.

Высокую обеспеченность финансированием на 12 месяцев имеют предприятия с численностью свыше 250 человек.

В I квартале 2022 года из всех обследуемых предприятий 39% организаций вели строительство жилых зданий и сооружений, среди субъектов **малого** предпринимательства - 22% предприятий.

*Направление деятельности строительных организаций в I квартале
распределилось следующим образом:*

в процентах к итогу

	<i>Всего по строительным организациям</i>	<i>По субъектам малого предпринимательства</i>
Жилые здания	31	-
Нежилые здания	3	8
Сооружения	5	14
Капитальный ремонт зданий и сооружений	9	26
Текущий ремонт зданий и сооружений	3	10
Другое	42	23

Прогнозные оценки изменения основных показателей деятельности строительных организаций

доля ответивших респондентов, в % к их количеству

	<i>I квартал 2022 по сравнению с IV кварталом 2021</i>			<i>II квартал 2022 по сравнению с I кварталом 2022 (прогноз)</i>		
	<i>увеличение</i>	<i>без изменений</i>	<i>уменьшение</i>	<i>увеличение</i>	<i>без изменений</i>	<i>уменьшение</i>
Объем работ, выполненных по виду деятельности «Строительство»	11	67	21	25	69	6
Численность занятых	14	67	19	21	74	5
Обеспеченность собственными финансовыми ресурсами	7	47	43	10	51	39
Обеспеченность кредитными и заемными средствами	30	42	9	30	59	10
Просроченная кредиторская задолженность	3	61	14	-	82	18
Просроченная дебиторская задолженность	9	75	13	2	80	17
Цены на строительномонтажные работы	55	24	22	54	24	22

ТОМСКАЯ ОБЛАСТЬ

Динамика ввода в действие жилых домов

	Введено, общей площади жилых помещений, м ²		В % к соответствующему периоду предыдущего года	
	всего	в том числе населением за счет собственных и заемных средств	всего	в том числе населением за счет собственных и заемных средств
2021				
январь	11891	11891	152.6	177.1
февраль	19913	19913	131.4	131.4
март	38190	27509	137.9	195.8
I квартал	69994	59313	138.2	165.1
апрель	47140	24532	139.9	301.7
май	18797	18797	191.5	197.2
июнь	22017	21904	83.0	155.9
II квартал	87954	65233	125.6	205.7
I полугодие	157948	124546	130.9	184.2
июль	27890	22931	120.0	136.1
август	41283	26992	75.7	148.2
сентябрь	35052	25252	78.2	57.7
III квартал	104225	75175	85.0	95.4
9 месяцев	262173	199721	107.8	136.4
октябрь	55170	34139	82.5	88.1
ноябрь	48665	29205	77.2	77.2
декабрь	110563	36517	141.3	104.6
IV квартал	214398	99861	103.0	89.5
год	476571	299582	105.6	116.1
2022				
январь	12100	12100	101.8	101.8
февраль	36517	36517	183.4	183.4
январь-февраль	48617	48617	152.9	152.9

ПРОИЗВОДСТВО ТОВАРОВ И УСЛУГ

Ввод в действие жилых домов по муниципальным образованиям на 1000 человек населения за январь-февраль 2022 года

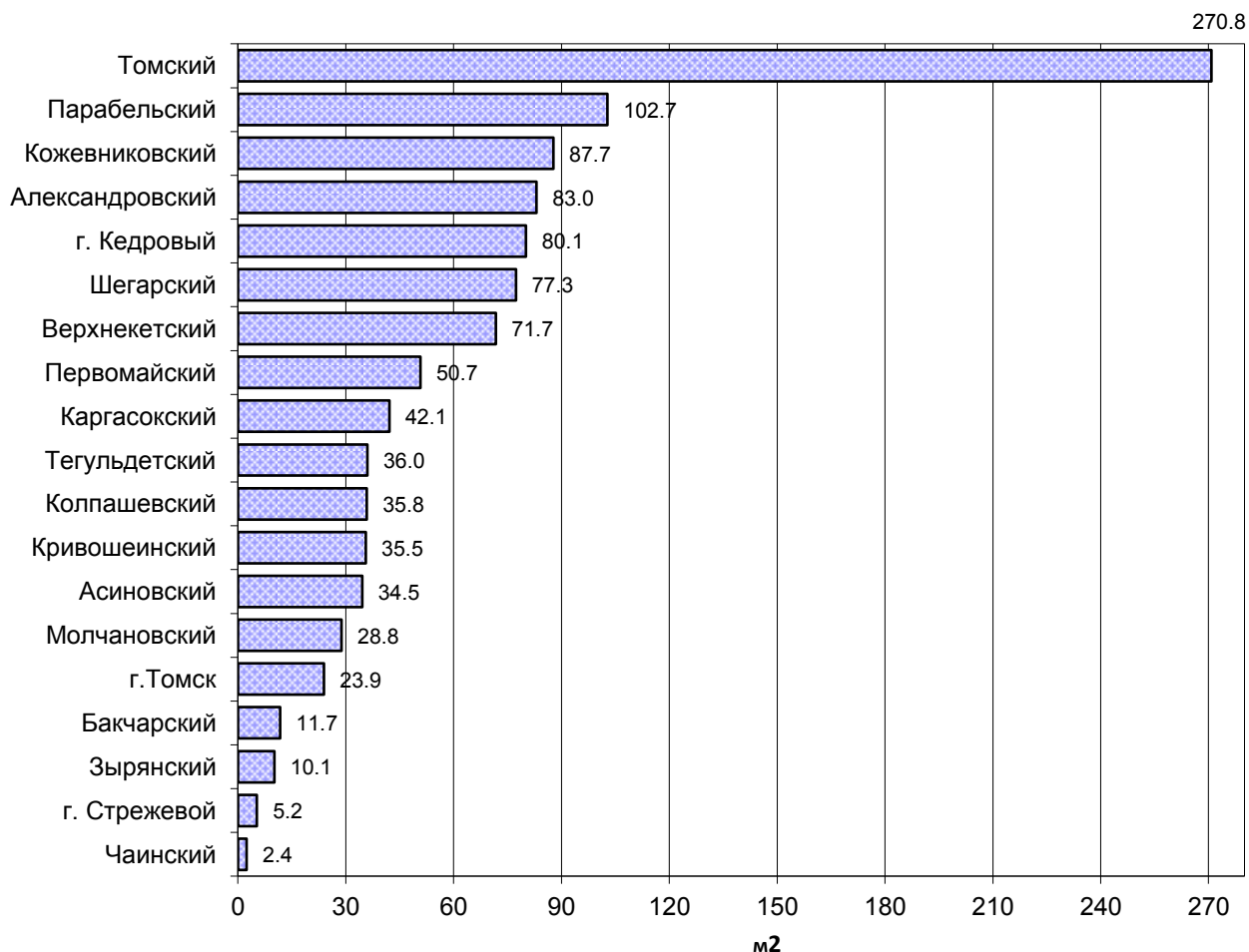

Строительство жилых домов по муниципальным образованиям в январе-феврале 2022 года

	<i>Введено м² общей площади жилых помещений</i>	<i>В % к соответствующему периоду предыдущего года</i>
Всего по области	48 617	152.9
в том числе по муниципальным образованиям:		
Александровский	641	в 2.7 р.
Асиновский	1 153	в 4.8 р.
Бакчарский	136	100.0
Верхнекетский	1 127	141.2
Зырянский	113	-
Каргасокский	790	195.1
Кожевниковский	1 778	в 6.1 р.
Колпашевский	1 340	в 5.1 р.
Кривошеинский	418	в 3.0 р.
Молчановский	348	52.3

ТОМСКАЯ ОБЛАСТЬ

	<i>Введено м² общей площади жилых помещений</i>	<i>В % к соответствующему периоду предыдущего года</i>
Парабельский	1 240	в 6.5 р.
Первомайский	830	124.1
Тегульдетский	216	144.0
Томский	21 752	163.2
Чаинский	27	-
Шегарский	1 466	в 2.7 р.
г. Кедровый	240	-
г. Стрежевой	209	199.0
г. Томск	14 170	104.5

Транспорт

Динамика перевозки грузов и грузооборота автомобильного транспорта предприятиями всех видов экономической деятельности с учетом малых предприятий и индивидуальных предпринимателей

	<i>Перевезено грузов</i>		<i>Грузооборот</i>	
	<i>тыс. тонн</i>	<i>в % к соответствующему периоду предыдущего года</i>	<i>млн. т-км</i>	<i>в % к соответствующему периоду предыдущего года</i>
2020				
1 квартал	3934.4	87.9	559.0	106.9
1 полугодие	7208.6	86.5	939.8	94.2
9 месяцев	11414.2	88.2	1407.7	92.3
Январь-декабрь	15067.7	89.4	1750.4	90.5
2021				
1 квартал	3678.0	98.9	475.2	99.1
1 полугодие	7353.4	103.8	888.7	99.3
9 месяцев	12212.7	109.4	1329.1	99.1
Январь-декабрь	16876.0	112.7	2150.0	113.6

Объем перевозок грузов крупными и средними организациями автотранспорта в январе-декабре 2021 года составил 1350.9 тыс. тонн, грузооборот – 195.6 млн. т-км. На долю владельцев грузовых автомобилей приходится 69.3% общего объема перевезенных грузов.

Объем перевозок грузов автотранспортом предприятий всех видов экономической деятельности с учетом малых предприятий и индивидуальных предпринимателей за январь-декабрь 2021 года составил 16876.0 тыс. тонн или 112.7% к соответствующему периоду предыдущего года, грузооборот 2150.0 млн. т-км или 113.6% к соответствующему периоду предыдущего года. Из 16876.0 тыс. тонн грузов, перевезенных автотранспортом предприятий всех видов экономической деятельности, 8836.5 тыс. тонн (52.4%) перевезено автотранспортом крупных и средних предприятий всех видов экономической деятельности, 1534.4 тыс. тонн (9.1%) – малыми автотранспортными предприятиями, 6505.1 тыс. тонн (38.5%) – индивидуальными предпринимателями.

ПРОИЗВОДСТВО ТОВАРОВ И УСЛУГ

Динамика перевозки пассажиров и пассажирооборот автобусов по маршрутам регулярных перевозок

	Перевезено пассажиров			Пассажирооборот		
	тыс. человек	в % к		млн. пасс.-км	в % к	
		соответствующему периоду предыдущего года	предыдущему периоду		соответствующему периоду предыдущего года	предыдущему периоду
2021						
Январь	2726.1	99.0	86.4	63.4	104.8	89.9
Февраль	2670.3	94.6	98.0	61.6	104.2	97.2
Март	3206.7	121.1	120.1	72.2	120.5	117.2
1 квартал	8603.1	104.6	106.7	197.2	109.9	102.4
Апрель	3449.7	205.0	107.6	71.7	239.8	99.3
Май	3568.2	173.2	103.4	75.8	159.2	105.7
Июнь	3322.8	166.2	93.1	75.7	151.1	99.8
1 полугодие	18943.9	135.6	х	420.4	136.9	х
Июль	3205.4	155.2	96.5	78.5	148.1	103.7
Август	3378.1	158.1	105.4	82.6	144.7	105.2
Сентябрь	3627.3	166.2	107.4	77.9	142.9	94.3
9 месяцев	29154.7	143.3	х	659.4	139.8	х
Октябрь	3506.8	139.8	96.7	77.1	123.2	99.0
Ноябрь	3533.8	147.2	100.8	73.3	123.4	95.1
Декабрь	3706.6	117.5	104.9	72.7	103.1	99.2
Январь-декабрь	39901.8	140.4	х	882.5	132.9	х
2022						
Январь	3038.6	111.5	82.0	67.7	106.8	93.1
Февраль	3271.3	122.5	107.7	63.8	103.6	94.2
Январь-февраль	6309.9	116.9	х	131.5	105.2	х

Из 6309.9 тыс. пассажиров, перевезенных автомобильным транспортом всех видов деятельности, 405.4 тыс. человек (6.4%) перевезено крупными, средними и малыми автотранспортными предприятиями и 5904.5 тыс. человек (93.6%) – автобусами юридических лиц (включая микропредприятия и индивидуальных предпринимателей), с которыми органами местного самоуправления заключены контракты на осуществление регулярных перевозок.

Сведения о дорожно-транспортных происшествиях в январе-феврале 2022 года.

В январе-феврале 2022 года по данным УГИБДД УМВД России по Томской области произошло 56 дорожно-транспортных происшествий (62.5% к уровню января-февраля 2021 года), в которых погибло 5 человек (66.7%), ранено 63 человека (80.8%).

ТОМСКАЯ ОБЛАСТЬ

РЫНКИ ТОВАРОВ И УСЛУГ

Розничная торговля

Оборот розничной торговли в феврале 2022 года составил 18085.0 млн. рублей, что в сопоставимых ценах составляет 117.4% к соответствующему периоду предыдущего года, в январе-феврале 2021 года – 35895.3 млн. рублей, или 116.5%.

Динамика оборота розничной торговли

	Млн. рублей	В % к	
		соответствующему периоду предыдущего года	предыдущему периоду
2021			
Январь	14043.0	96.6	82.8
Февраль	14012.3	94.7	99.2
Январь-февраль	28055.3	95.6	х
Март	15183.1	91.9	107.5
I квартал	43238.4	94.3	х
Апрель	14964.6	104.9	98.0
Май	15500.8	102.8	102.4
Июнь	15545.4	100.4	100.0
II квартал	46010.8	102.7	х
I полугодие	89249.2	98.4	х
Июль	15846.8	99.6	101.3
Август	16320.6	105.5	102.7
Сентябрь	17223.3	115.4	104.8
III квартал	49390.7	106.7	х
9 месяцев	138639.9	101.2	х
Октябрь	17818.4	117.2	102.4
Ноябрь	17676.0	116.9	98.1
Декабрь	22182.9	120.9	124.3
IV квартал	57677.3	118.5	х
год	196317.2	105.6	х
2022			
Январь	17810.3	115.7	79.3
Февраль	18085.0	117.4	100.7
Январь-февраль	35895.3	116.5	х

В феврале 2022 года оборот розничной торговли на 96.3% формировался торгующими организациями и индивидуальными предпринимателями, осуществляющими деятельность вне рынка, доля продажи товаров на **розничных рынках и ярмарках** составила 3.7% (в феврале 2021 года – 96.1% и 3.9% соответственно).

РЫНКИ ТОВАРОВ И УСЛУГ

Оборот розничной торговли торгующих организаций и продажа товаров на розничных рынках и ярмарках

	Февраль 2022		Январь-февраль 2022		Справочно январь – февраль 2021 в % к январю – февралю 2020
	млн. рублей	в % к февралю 2021	млн. рублей	в % к январю- февралю 2021	
Всего	18085.0	117.4	35895.3	116.5	95.6
в том числе:					
оборот розничной торговли торгующих организаций и индивидуальных предпринимателей, реализующих товары вне рынка	17407.3	117.5	34564.5	116.7	96.4
продажа товаров на розничных рынках и ярмарках	677.7	113.8	1330.8	112.4	79.3

Формирование оборота розничной торговли в феврале 2022 года

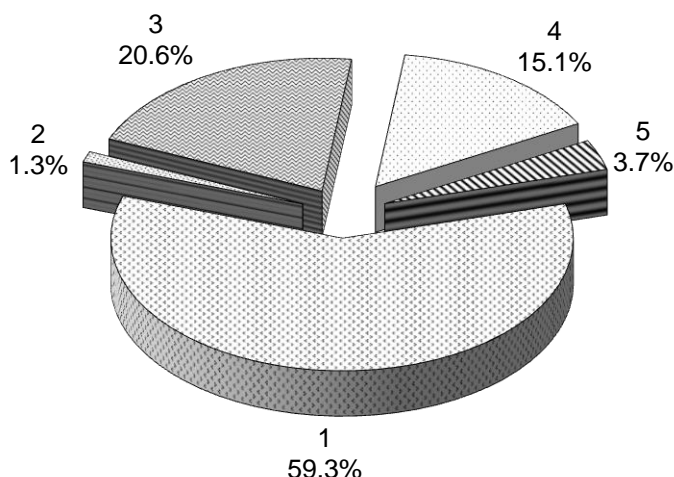

- 1 – крупные организации (включая организации, не являющиеся субъектами малого предпринимательства, средняя численность которых не превышает 15 человек)
- 2- субъекты среднего предпринимательства
- 3 - малые предприятия (включая микропредприятия)
- 4 - индивидуальные предприниматели, реализующие товары вне рынка
- 5 - продажа товаров физическими лицами на розничных рынках и ярмарках

В феврале 2022 года в структуре оборота розничной торговли удельный вес **пищевых продуктов, включая напитки, и табачных изделий** составил 49.4%, **непродовольственных товаров** – 50.6% (в январе 2021 года – 47.7% и 52.3% соответственно).

ТОМСКАЯ ОБЛАСТЬ

Динамика оборота розничной торговли пищевыми продуктами, включая напитки, и табачными изделиями, непродовольственными товарами

	Пищевые продукты, включая напитки, и табачные изделия			Непродовольственные товары		
	млн. рублей	в % к		млн. рублей	в % к	
		соответствующему периоду предыдущего года	предыдущему периоду		соответствующему периоду предыдущего года	предыдущему периоду
2021						
Январь	6610.4	95.8	81.4	7432.6	97.3	84.1
Февраль	6676.9	94.1	100.2	7335.4	95.2	98.3
Январь-февраль	13287.3	95.0	х	14768.0	96.2	х
Март	7298.2	91.9	108.3	7884.9	91.9	106.8
I квартал	20585.5	93.8	х	22652.9	94.7	х
Апрель	7271.4	103.9	99.0	7693.2	105.8	97.1
Май	7475.7	100.3	100.9	8025.1	105.2	103.8
Июнь	7499.8	98.1	100.0	8045.6	102.7	100.1
II квартал	22246.9	100.7	х	23763.9	104.6	х
I полугодие	42832.4	97.3	х	46416.8	99.5	х
Июль	7593.0	97.4	100.9	8253.8	101.8	101.7
Август	7818.3	104.3	103.1	8502.3	106.7	102.4
Сентябрь	8242.2	114.2	105.0	8981.1	116.5	104.7
III квартал	23653.5	105.0	х	25737.2	108.2	х
9 месяцев	66485.9	99.9	х	72154.0	102.4	х
Октябрь	8637.0	116.5	103.2	9181.4	117.8	101.7
Ноябрь	8597.4	117.4	98.0	9078.6	116.4	98.2
Декабрь	10749.4	120.2	123.2	11433.5	121.5	125.3
IV квартал	27983.8	118.2	х	29693.5	118.8	х
год	94469.7	104.6	х	101847.5	106.6	х
2022						
Январь	8625.8	116.4	78.9	9184.5	115.1	79.6
Февраль	8926.2	119.1	102.5	9158.8	115.7	98.9
Январь-февраль	17552.0	117.8	х	18343.3	115.4	х

Изменение товарных запасов в организациях розничной торговли

на конец месяца

	Товарные запасы млн. рублей	Обеспеченность запасами, дней торговли
2021		
Январь	9909.8	38
Февраль	9915.7	34
Март	10477.0	36
Апрель	10300.3	35
Май	10059.8	34
Июнь	10265.2	33
Июль	9973.9	33
Август	10142.1	32
Сентябрь	11165.0	34

РЫНКИ ТОВАРОВ И УСЛУГ

	<i>Товарные запасы млн. рублей</i>	<i>Обеспеченность запасами, дней торговли</i>
Октябрь	11321.3	31
Ноябрь	12036.9	33
Декабрь	12125.0	27
2022		
Январь	12007.4	35
Февраль	12578.3	33

Выборочное обследование конъюнктуры и деловой активности за I квартал 2022 года показало, что 77.8% организаций розничной торговли оценило общую экономическую ситуацию для своей организации как «удовлетворительную», 5.6% - как «благоприятную» и 16.7% - как неблагоприятную. При этом тенденцию своего положения в следующие три месяца ожидают без изменений 75.0%, улучшение 11.1%, ухудшение 13.9%. В разрезе видов деятельности в обследуемом периоде по сравнению с предыдущим лучше всех себя, по-прежнему, чувствуют организации, занимающиеся розничной торговлей автотранспортными средствами.

Изменения показателей деятельности организаций розничной торговли в I квартале 2022 года

	<i>В % от числа обследованных организаций</i>			
	<i>увеличе- ние</i>	<i>без изме- нений</i>	<i>уменьше- ние</i>	<i>баланс¹⁾</i>
Средняя численность работников	8.3	55.6	36.1	-27.8
Оборот розничной торговли	14.0	47.2	38.9	-25.0
Торговая наценка	2.8	86.1	11.1	-8.3
Заказы на поставку товаров	5.6	61.1	33.3	-27.8
Ассортимент товаров	5.6	83.3	11.1	-5.6
Объем складских запасов	8.3	72.2	19.4	-11.1
Инвестиции на расширение деятельности, ремонт и модернизацию	2.8	86.1	11.1	-8.3
Прибыль	5.6	47.2	47.2	-41.7
Сумма кредиторской задолженности	16.7	64.0	19.4	-2.8

¹⁾ Разность оценок «увеличение» и «уменьшение».

Прогнозные оценки изменения показателей деятельности организаций розничной торговли на следующий квартал

	<i>В % от числа обследованных организаций</i>			
	<i>увеличе- ние</i>	<i>без изме- нений</i>	<i>уменьше- ние</i>	<i>баланс¹⁾</i>
Средняя численность работников	16.8	77.8	5.6	11.1
Оборот розничной торговли	22.2	61.1	16.7	5.6
Торговая наценка	2.9	88.9	8.3	-5.6
Заказы на поставку товаров	19.4	63.9	16.8	2.8
Ассортимент товаров	16.7	77.8	5.6	11.1
Объем складских запасов	16.7	75.0	8.3	8.3
Инвестиции на расширение деятельности, ремонт и модернизацию	11.1	83.3	5.6	5.6
Прибыль	16.7	66.7	16.7	-
Сумма кредиторской задолженности	8.3	66.7	25.0	16.8

¹⁾ Разность оценок «увеличение» и «уменьшение».

ТОМСКАЯ ОБЛАСТЬ

Основным фактором, характеризующим деловой климат в розничной торговле является **индекс предпринимательской уверенности** (рассчитывается как среднее арифметическое «балансов» оценок изменения экономического положения в текущем квартале и ожидаемых изменений в следующем квартале, а также фактического уровня складских запасов, взятых с обратным знаком, в процентах).

Индекс предпринимательской уверенности в I квартале 2022 года имеет отрицательное значение и составляет -2.8 процентных пункта, что значительно выше, чем в предыдущем квартале (-11.5 процентных пункта).

В качестве основных факторов, ограничивающих деятельность организаций розничной торговли в I квартале 2022 года обследованные предприниматели традиционно назвали: недостаточный платёжеспособный спрос (41.4%), высокую конкуренцию со стороны других организаций розничной торговли (34.5%), высокий уровень налогов (34.5%), недостаток финансовых средств (27.6%), высокие транспортные расходы (24.1%), недостаток торговых помещений (10.3%).

Факторы, ограничивающие деятельность организаций розничной торговли в I квартале 2022 года



Рестораны, кафе и бары

Оборот общественного питания¹⁾ в феврале 2022 года составил 571.3 млн. рублей, или 110.5% (в сопоставимых ценах) к соответствующему периоду предыдущего года, в январе-феврале 2022 года - 1151.6 млн. рублей или 112.2%.

¹⁾ Оборот ресторанов, баров, кафе, столовых при предприятиях и учреждениях, а также организаций, осуществляющих поставку продукции общественного питания.

Динамика оборота общественного питания

	Млн. рублей	В % к	
		соответствующему периоду предыдущего года	к предыдущему периоду
2021			
Январь	472.3	62.1	93.7
Февраль	478.4	62.7	101.2
Январь-февраль	950.7	62.4	х
Март	513.3	65.9	106.1
I квартал	1464.0	62.5	х
Апрель	527.1	126.1	102.5
Май	542.3	125.6	101.9
Июнь	545.3	121.7	100.4
II квартал	1614.7	124.4	х
I полугодие	3075.7	84.4	х
Июль	548.1	117.1	99.5
Август	572.2	118.3	103.8
Сентябрь	597.2	115.9	103.9
III квартал	1717.5	117.0	х
9 месяцев	4793.2	93.8	х
Октябрь	623.6	123.1	104.1
Ноябрь	592.1	121.3	94.7
Декабрь	1283.4	238.6	213.9
IV квартал	2499.1	163.1	х
год	7292.3	109.7	х
2022			
Январь	580.3	114.0	44.7
Февраль	571.3	110.5	98.2
Январь-февраль	1151.6	112.2	х

Рынок платных услуг населению

В феврале 2022 года, по предварительным данным, населению было оказано платных услуг на 5008.3 млн. рублей.

Динамика объема платных услуг населению

	В сопоставимых ценах в % к	
	предыдущему периоду	соответствующему периоду предыдущего года
2021		
январь	79.1	85.7
февраль	113.1	92.0
март	109.5	101.1
I квартал	х	93.1
апрель	98.0	121.5
май	91.0	114.2
июнь	97.6	108.1
II квартал	х	114.6
I полугодие	х	102.9
июль	87.8	98.9

ТОМСКАЯ ОБЛАСТЬ

	В сопоставимых ценах в % к	
	предыдущему периоду	соответствующему периоду предыдущего года
август	106.8	98.1
сентябрь	105.0	96.2
III квартал	х	98.1
9 месяцев	х	101.2
октябрь	101.7	99.0
ноябрь	105.3	97.6
декабрь	108.3	95.7
IV квартал	х	97.9
год	х	100.1
2022		
январь ¹⁾	92.0	114.6
февраль	103.1	104.5
январь - февраль	х	109.2

¹⁾ Данные изменены за счет уточнения респондентами ранее представленных данных.

В феврале 2022 года в структуре платных услуг населению преобладали коммунальные, телекоммуникационные, медицинские услуги. На их долю в целом приходилось 60.4% в общем объеме платных услуг населению.

Объем платных услуг населению по видам услуг

	Февраль 2022				Январь-февраль 2022 в % к январю-февралю 2021
	млн. рублей	в % к			
		январю 2022	февралю 2021	итогу	
Платные услуги	5008.3	103.1	104.5	100.0	109.2
в том числе:					
бытовые	528.5	102.1	120.7	10.6	122.9
транспортные	161.5	93.4	100.5	3.2	103.9
почтовой связи, курьерские услуги	27.6	113.5	100.9	0.6	101.4
телекоммуникационные	734.7	98.9	107.7	14.7	103.8
жилищные	503.6	99.5	в 1.9 р.	10.1	в 1.9 р.
коммунальные	1689.6	105.4	96.4	33.7	101.7
учреждений культуры	48.9	82.0	в 2.7 р.	1.0	в 2.9 р.
услуги туристских агентств, туроператоров и прочие услуги по бронированию и сопутствующие им услуги	21.2	91.1	21.2	0.4	36.6
услуги гостиниц и аналогичные услуги по предоставлению временного жилья	16.6	71.4	88.2	0.3	123.6
физической культуры и спорта	35.4	101.5	98.3	0.7	103.0
медицинские	600.6	94.9	92.4	12.0	97.0
специализированных коллективных средств размещения	20.2	107.2	116.4	0.4	134.5
ветеринарные	17.5	99.7	93.6	0.3	102.6
юридические	65.3	100.0	142.3	1.3	142.3
системы образования	423.6	142.9	94.8	8.5	101.3

РЫНКИ ТОВАРОВ И УСЛУГ

	Февраль 2022				Январь-февраль 2022 в % к январю-февралю 2021
	млн. рублей	в % к			
		январю 2022	февралю 2021	итогу	
услуги предоставляемые гражданам пожилого возраста и инвалидам	27.0	102.3	109.0	0.5	108.3
прочие виды платных услуг	86.5	94.5	96.4	1.7	104.2

В структуре объема бытовых услуг лидировали три вида услуг: техническое обслуживание и ремонт транспортных средств, машин и оборудования, ремонт и строительство жилья и других построек, ремонт и техническое обслуживание бытовой радиоэлектронной аппаратуры, бытовых машин и приборов, ремонт и изготовление металлоизделий, занимая суммарно 69.7% в общем объеме бытовых услуг.

Объем бытовых услуг населению по видам услуг

	Февраль 2022				Январь-февраль 2022 в % к январю-февралю 2021
	млн. рублей	в % к			
		январю 2022	февралю 2021	итогу	
Бытовые услуги	528.5	102.1	120.7	100.0	122.9
в том числе:					
ремонт, окраска и пошив обуви	4.4	111.2	88.7	0.8	84.4
ремонт и пошив швейных, меховых и кожаных изделий, головных уборов и изделий текстильной галантереи, ремонт, пошив и вязание трикотажных изделий	8.6	126.5	84.5	1.6	80.6
ремонт и техническое обслуживание бытовой радиоэлектронной аппаратуры, бытовых машин и приборов, ремонт и изготовление металлоизделий	38.2	93.5	88.9	7.2	97.1
техобслуживание и ремонт транспортных средств, машин и оборудования	180.0	107.0	в 1.5 р.	34.1	в 1.7 р.
изготовление и ремонт мебели	35.3	124.9	103.4	6.7	93.1
химическая чистка и крашение, услуги прачечных	10.5	111.8	в 2.1 р.	2.0	в 2.0 р.
ремонт и строительство жилья и других построек	149.9	99.2	111.2	28.4	111.1
услуги фотоателье	3.7	101.2	90.2	0.7	88.2
услуги бань и душевых	13.8	106.6	107.6	2.6	110.5
услуги парикмахерских	26.2	116.9	122.0	4.9	94.1
услуги предприятий по прокату	8.9	45.3	53.8	1.7	72.0
ритуальные услуги	36.1	90.9	в 1.5 р.	6.8	в 1.6 р.
прочие виды бытовых услуг	13.0	120.5	103.8	2.5	122.1

ТОМСКАЯ ОБЛАСТЬ

Оптовая торговля

В феврале 2022 года **оборот оптовой торговли** (с учетом индивидуальных предпринимателей, осуществляющих деятельность в оптовой торговле), увеличился по сравнению с февралем 2021 года на 27.5% и составил 33670.3 млн. рублей.

Динамика оборота оптовой торговли

	Оборот оптовой торговли			В том числе оборот оптовой торговли организаций оптовой торговли		
	млн. рублей	в % к		млн. рублей	в % к	
		к соответствующему периоду прошлого года	к предыдущему периоду		к соответствующему периоду прошлого года	к предыдущему периоду
2021						
январь	16237.1	90.8	26.4	13965.9	88.0	23.9
февраль	17647.1	91.3	105.1	15218.9	88.3	105.4
март	22132.7	96.2	111.6	18789.1	92.5	109.8
1 квартал	56016.9	93.0	х	47973.9	89.8	х
апрель	21239.9	108.8	91.6	18289.5	105.0	93.0
май	19917.0	87.4	92.7	17253.9	83.6	93.3
июнь	26162.6	94.5	129.4	22621.2	90.1	129.2
1 полугодие	123336.4	94.7	х	106138.5	91.0	х
июль	27108.4	78.3	102.9	23010.2	74.7	101.1
август	25278.7	90.8	90.1	21565.6	87.3	90.6
сентябрь	28638.3	66.3	106.8	23071.5	58.2	100.8
9 месяцев	204361.8	87.4	х	173785.8	82.8	х
октябрь	30238.8	96.0	100.7	24791.2	89.0	102.5
ноябрь	33421.4	98.1	104.5	27709.6	92.1	105.7
декабрь	42196.7	44.6	115.7	34165.5	37.9	113.0
январь-декабрь	310218.7	80.5	х	260452.1	74.6	х
2022						
январь	32178.1	128.7	76.2	24852.9	115.6	72.7
февраль	33670.3	127.5	104.1	23712.8	104.1	94.9
январь-февраль	65848.4	128.0	х	48565.7	109.6	х

В феврале 2022 года оборот оптовой торговли (включая индивидуальных предпринимателей, осуществляющих деятельность в оптовой торговле) на 70.4% формировался организациями оптовой торговли, оборот которых составил 23712.8 млн. рублей и увеличился на 4.1% относительно соответствующего месяца прошлого года.

На долю малых организаций (включая микропредприятия) приходилось 22.4% оборота оптовой торговли.

ДЕМОГРАФИЯ ОРГАНИЗАЦИЙ¹⁾

В феврале 2022 года было зарегистрировано 77 организаций (в феврале 2021 года - 132), количество официально ликвидированных организаций составило 89 (в феврале 2021 года - 416 организаций).

Демография организаций по видам экономической деятельности в январе-феврале 2022 года

	Количество зарегистрированных организаций				Количество официально ликвидированных организаций			
	всего		на 1000 организаций ¹⁾		всего		на 1000 организаций ²⁾	
	февраль	январь-февраль	февраль	январь-февраль	февраль	январь-февраль	февраль	январь-февраль
Всего								
из них:								
сельское, лесное хозяйство, охота, рыболовство и рыбоводство	3	3	4.8	4.7	1	4	1.6	4.7
добыча полезных ископаемых	-	-	-	-	-	3	-	22.8
из нее:								
добыча нефти и природного газа	-	-	-	-	-	1	-	60.6
добыча прочих полезных ископаемых	-	-	-	-	-	2	-	32.8
обрабатывающие производства	10	16	4.9	7.9	3	15	1.5	7.4
из них:								
производство пищевых продуктов	2	3	7.1	10.7	-	2	-	7.1
производство напитков	-	-	-	-	1	1	23.0	23.0
обработка древесины и производство изделий из дерева и пробки, кроме мебели, производство изделий из соломки и материалов для плетения	1	2	3.0	6.1	2	5	6.1	15.2
деятельность полиграфическая и копирование носителей информации	-	-	-	-	-	1	-	14.0
производство химических веществ и химических продуктов	-	1	-	13.5	-	-	-	-
производство резиновых и пластмассовых изделий	1	1	10.9	10.8	-	-	-	-

¹⁾ Исключая филиалы и другие обособленные подразделения.

ТОМСКАЯ ОБЛАСТЬ

	Количество зарегистрированных организаций				Количество официально ликвидированных организаций			
	всего		на 1000 организаций ¹⁾		всего		на 1000 организаций ²⁾	
	февраль	январь-февраль	февраль	январь-февраль	февраль	январь-февраль	февраль	январь-февраль
производство прочей неметаллической минеральной продукции	2	2	18.6	18.4	-	1	-	9.2
производство готовых металлических изделий, кроме машин и оборудования	1	3	4.8	14.4	-	1	-	4.8
производство компьютеров, электронных и оптических изделий	1	1	13.2	13.2	-	-	-	-
производство электрического оборудования	-	-	-	-	-	2	-	18.8
производство машин и оборудования, не включенных в другие группировки	1	1	12.7	12.7	-	1	-	12.7
производство мебели	1	1	7.5	7.4	-	1	-	7.4
производство прочих готовых изделий	-	1	-	16.0	-	-	-	-
обеспечение электрической энергией, газом и паром; кондиционирование воздуха	-	-	-	-	-	-	-	-
водоснабжение; водоотведение, организация сбора и утилизации отходов, деятельность по ликвидации загрязнений	1	1	6.0	6.0	-	-	-	-
строительство	12	24	4.8	9.5	12	32	4.8	12.7
торговля оптовая и розничная; ремонт автотранспортных средств и мотоциклов	20	40	3.5	7.0	32	75	5.1	12.5
в том числе: торговля оптовая и розничная автотранспортными средствами и мотоциклами и их ремонт	-	3	-	5.3	3	8	5.3	14.2
торговля оптовая, кроме оптовой торговли автотранспортными средствами и мотоциклами	14	27	3.8	7.4	24	46	5.8	11.8

ДЕМОГРАФИЯ ОРГАНИЗАЦИЙ

	Количество зарегистрированных организаций				Количество официально ликвидированных организаций			
	всего		на 1000 организаций ¹⁾		всего		на 1000 организаций ²⁾	
	февраль	январь-февраль	февраль	январь-февраль	февраль	январь-февраль	февраль	январь-февраль
торговля розничная, кроме торговли автотранспортными средствами и мотоциклами	6	10	4.1	6.7	5	21	3.4	13.5
транспортировка и хранение	4	6	2.2	3.3	4	10	2.2	4.9
деятельность гостиниц и предприятий общественного питания	4	5	7.4	9.3	1	3	1.9	3.7
деятельность в области информации и связи	5	8	6.1	9.8	2	6	2.4	7.3
деятельность финансовая и страховая	-	2	-	9.0	1	4	4.5	18.1
деятельность по операциям с недвижимым имуществом	5	11	2.0	4.4	8	19	2.8	6.8
деятельность профессиональная, научная и техническая	7	12	3.2	5.5	12	26	4.6	9.6
деятельность административная и сопутствующие дополнительные услуги	3	6	3.9	7.9	2	6	2.6	7.9
государственное управление и обеспечение военной безопасности; социальное обеспечение	-	3	-	6.4	-	-	-	-
образование	-	1	-	1.2	1	1	1.2	1.2
деятельность в области здравоохранения и социальных услуг	2	3	2.9	4.3	3	3	4.3	4.3
деятельность в области культуры, спорта, организации досуга и развлечений	-	3	-	6.4	1	4	2.1	8.5
предоставление прочих видов услуг	1	6	0.8	4.5	6	17	4.5	12.8

¹⁾ Коэффициент рождаемости организаций.

²⁾ Коэффициент официальной ликвидации организаций.

ТОМСКАЯ ОБЛАСТЬ

Демография организаций по формам собственности
в январе-феврале 2022 года

единиц

	Количество зарегистрированных организаций				Количество официально ликвидированных организаций			
	всего		на 1000 организаций ¹⁾		всего		на 1000 организаций ²⁾	
	февраль	январь-февраль	февраль	январь-февраль	февраль	январь-февраль	февраль	январь-февраль
Всего								
в том числе по формам собственности:								
российская	76	149	3.2	6.3	88	224	3.5	8.9
в том числе:								
государственная	0	1	-	2.3	1	2	-	2.3
из нее:								
федеральная	-	1	-	7.8	1	2	-	7.8
муниципальная	-	2	-	1.7	1	2	0.9	1.7
частная	75	141	3.6	6.7	81	205	3.6	9.2
общественных и религиозных организаций (объединений)	1	5	1.0	5.0	3	11	3.0	10.9
смешанная российская	-	-	-	-	2	4	13.5	26.8
иностранная	1	1	4.1	4.0	1	3	4.1	12.1
совместная российская и иностранная	-	-	-	-	-	1	-	14.9

¹⁾ Коэффициент рождаемости организаций.

²⁾ Коэффициент официальной ликвидации организаций.

ЦЕНЫ

Изменение цен по секторам экономики

Изменение потребительских цен в 2022 году

на конец периода, в %

	Февраль 2022 к			Справочно февраль 2021 к	
	январю 2022	декабрю 2021	февралю 2021	январю 2021	декабрю 2020
Индекс потребительских цен	100.8	102.0	108.6	100.5	100.9
в том числе:					
продовольственные товары, включая алкогольные напитки	100.9	102.7	111.9	100.7	101.2
непродовольственные товары	100.8	101.7	108.1	100.4	100.9
услуги	100.5	101.6	104.9	100.3	100.5

Потребительские цены

Динамика цен по Томской области в потребительском секторе

на конец периода, в % к предыдущему периоду

	Индекс по- требитель- ских цен	в том числе		
		продовольствен- ные товары	непродоволь- ственные товары	платные услуги населению
2021				
январь	100.4	100.5	100.4	100.3
февраль	100.5	100.7	100.4	100.3
март	100.8	100.9	100.7	100.6
I квартал	101.7	102.1	101.6	101.1
апрель	100.4	100.6	100.5	99.8
май	100.9	101.8	100.5	100.3
июнь	100.5	100.3	100.3	101.1
II квартал	101.8	102.6	101.4	101.2
июль	100.8	100.4	100.8	101.5
август	100.5	99.9	100.6	101.1
сентябрь	100.1	100.4	100.9	98.7
III квартал	101.5	100.7	102.4	101.2
октябрь	100.7	101.5	100.5	99.7
ноябрь	101.4	101.5	100.7	102.2
декабрь	100.3	101.5	100.5	98.4
декабрь 2021 в % к декабрю 2020	107.5	110.3	107.3	103.9
2022				
январь	101.2	101.7	100.9	101.0
февраль	100.8	100.9	100.8	100.5

ТОМСКАЯ ОБЛАСТЬ

Максимальное и минимальное изменение цен в феврале 2022 года
на отдельные группы продовольственных товаров по Томской области

в % к предыдущему месяцу

Наименование группы	Индекс цен в среднем по группе	Максимальное и минимальное изменение цен внутри группы	
		Товары	индекс цен
Мясо и птица	100.4	Говядина (кроме бескостного мяса)	104.0
		Свинина бескостная	99.1
Колбасные изделия и продукты из мяса и птицы	98.8	Колбаса полукопченая и варено-копченая	102.1
		Сосиски, сардельки	94.2
Рыбопродукты	102.5	Консервы рыбные натуральные и с до- бавлением масла	114.9
		Креветки мороженые неразделанные	96.3
Масло и жиры	102.2	Масло сливочное	103.8
		Масло подсолнечное	99.5
Молоко и молочная продукция	100.6	Сырки творожные, глазированные шоко- ладом	105.0
		Сметана	95.3
Сыр	102.0	Сыры плавленые	108.4
		Сыры сычужные твердые и мягкие	100.8
Консервы овощные	103.8	Овощи натуральные консервированные, маринованные	104.3
		Консервы овощные для детского питания	99.0
Консервы фруктово- ягодные	119.0	Соки фруктовые	122.5
		Консервы фруктово-ягодные для детско- го питания	101.8
Кондитерские изделия	99.8	Карамель	105.7
		Шоколад	91.2
Чай, кофе, какао	101.8	Какао	109.1
		Чай зеленый	100.3
Соль, соус, специи, концентраты	99.3	Соль поваренная пищевая	104.2
		Кетчуп	93.5
Хлеб и хлебобулочные изделия	99.5	Хлеб из ржаной муки и из смеси муки ржаной и пшеничной	100.9
		Хлопья из злаков (сухие завтраки)	96.2
Крупа и бобовые	100.7	Крупа гречневая-ядрица	102.2
		Рис шлифованный	99.6
Макаронные изделия	100.6	Макаронные изделия из пшеничной муки высшего сорта	102.8
		Вермишель	94.2
Плодоовощная продукция, включая картофель	103.2	Капуста белокочанная свежая	115.4
		Чеснок	95.7
Алкогольные напитки	101.6	Водка крепостью 40% об. спирта и выше	103.6
		Вино виноградное крепленое крепостью до 20% об. спирта	99.7
Общественное питание	100.3	Продукция предприятий общественного питания быстрого обслуживания (сэндвич типа "Гамбургер")	102.4
		Обед в ресторане	97.4

В феврале снижение цен отмечалось на шоколад – на 8.8%, жевательную резинку – на 7.3%, напитки газированные – на 7.1%, кетчуп – на 6.5%, мороженое сливочное – на 6.3%, вермишель, сосиски, сардельки – на 5.8%, сметану – на 4.7%, чеснок – на 4.3%, сухие супы в пакетах – на 4.2%, перец черный (горошек) – на 4.1%, хлопья из злаков (сухие завтраки) – на 3.8%, креветки мороженые неразделанные – на 3.7%, обед в ресторане – на 2.6%, консервы мясные для детского питания – на 1.8%, рыбу мороженую неразделанную – на 1.7%, консервы мясные – на 1.6%, колбасу вареную – на 1.5%, лук репчатый, яблоки – на 1.3%, муку пшеничную, варенье, джем, повидло – на 1.2%, консервы овощные для детского питания, яйца куриные – на 1.0%, мяскопчености, свеклу столовую, свинину бескостную – на 0.9%, конфеты шоколадные натуральные и с добавками, масло подсолнечное, печенье – на 0.5%, рис шлифованный, куры охлажденные и мороженые – на 0.4%, вино виноградное крепленое крепостью до 20% об.спирта - на 0.3%, баранину (кроме бескостного мяса) – на 0.2%, пельмени, манты, равиоли – на 0.1%.

Стоимость условного (минимального) набора продуктов питания в феврале 2022 года в Томской области составила 5418.73 рублей в расчете на месяц и по сравнению с январем 2022 года увеличилась на 1.5%, к декабрю 2021 года возросла на 3.7%, по городу Томску соответственно составила 5376.44 рублей и увеличилась к декабрю 2021 года на 3.5%.

Структура стоимости условного (минимального) набора продуктов питания в феврале 2022 года

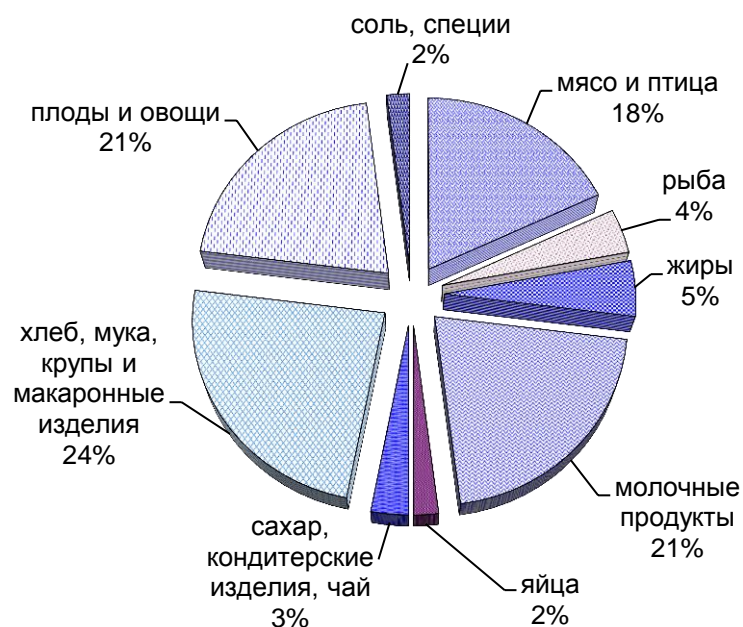

В среднем по России стоимость условного (минимального) набора продуктов питания в феврале 2022 года составила 5512.15 рублей в расчете на месяц и по сравнению с декабрем 2021 года увеличилась на 3.3%.

ТОМСКАЯ ОБЛАСТЬ

Динамика изменения стоимости условного (минимального) набора продуктов питания и потребительских цен на товары и услуги по Томской области в 2021 и 2022 годах (на конец месяца в % к предыдущему месяцу)

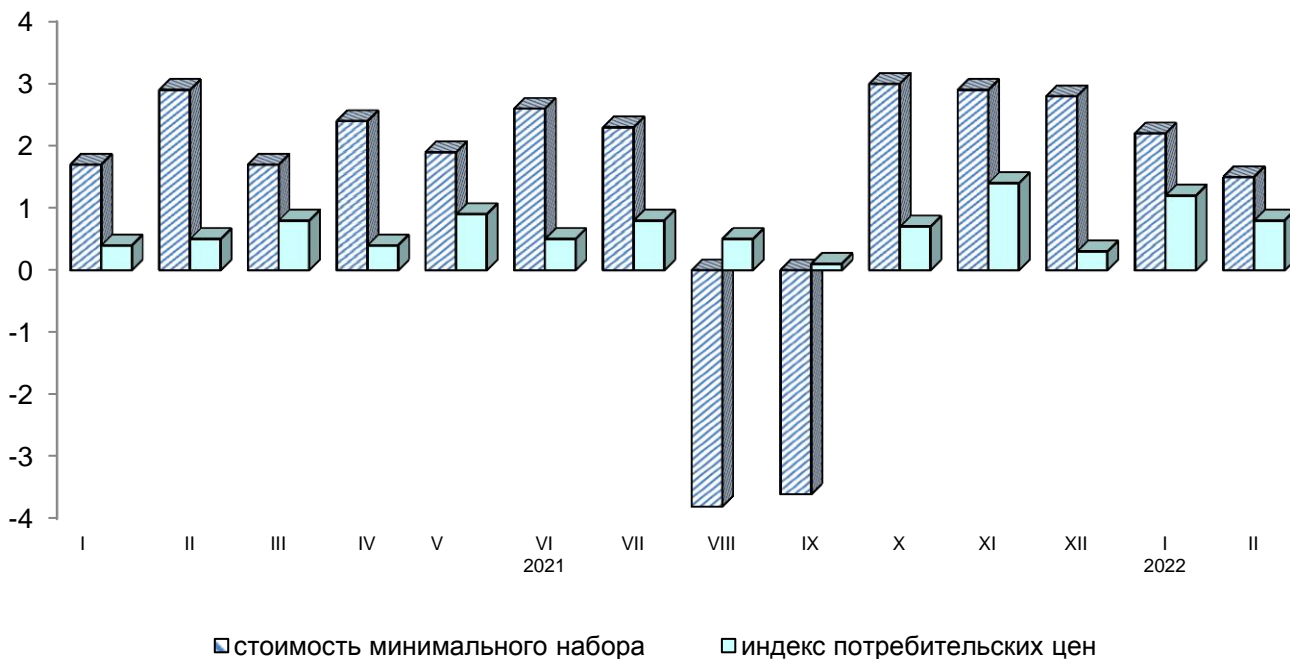

Изменение стоимости условного (минимального) набора продуктов питания и номинальной заработной платы на предприятиях области с учетом малого бизнеса в 2021 и 2022 годах (в % к декабрю 2020 года)

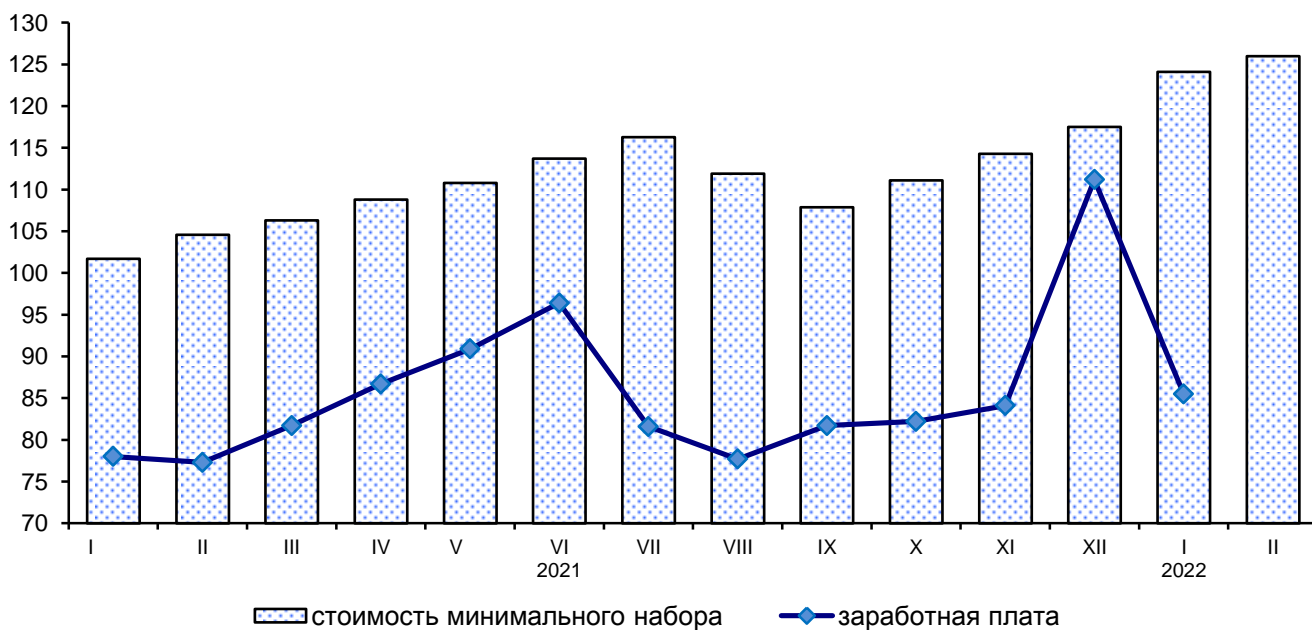

Цены на условный (минимальный) набор продуктов питания и соотношение этих цен с ценой на говядину по Томской области

	Средняя цена, в рублях за килограмм		Соотношение цены продукта к цене одного килограмма говядины, %	
	февраль 2021	февраль 2022	февраль 2021	февраль 2022
Говядина (кроме бескостного мяса)	394.32	450.08	100	100
Баранина (кроме бескостного мяса)	489.04	555.83	124	123
Свинина (кроме бескостного мяса)	296.47	324.98	75	72
Куры	150.95	185.76	38	41
Рыба мороженая	173.39	187.25	44	42
Сельдь соленая	185.07	240.71	47	53
Молоко цельное пастеризованное	61.13	75.94	16	17
Сметана	190.64	220.23	48	49
Масло сливочное	508.68	637.32	129	142
Творог	252.87 ¹⁾	334.58	64	74
Сыры сычужные твердые и мягкие	467.99	511.84	119	114
Яйца, 10 штук	73.53	80.92	19	18
Маргарин	165.91	184.40	42	41
Масло подсолнечное, л	136.46 ²⁾	137.75	35	31
Горох и фасоль	50.16	68.54	13	15
Мука пшеничная в/с	38.71	39.46	10	9
Рис	76.19	86.37	19	19
Пшено	54.41	57.97	14	13
Хлеб и булочные изделия из пшеничной муки различных сортов	50.59 ³⁾	74.61	13	17
Хлеб из ржаной муки и из смеси муки ржаной и пшеничной	60.58	61.96	15	14
Вермишель	72.74	81.81	18	18
Картофель	32.58	41.15	8	9
Капуста	19.60	69.88	5	16
Огурцы свежие	196.54	203.53	50	45
Морковь	40.51	54.10	10	12
Лук репчатый	27.88	28.55	7	6
Яблоки	126.17	125.96	32	28
Сахар-песок	52.35	60.92	13	14
Карамель	178.16	206.88	45	46
Печенье	154.47	187.45	39	42
Соль	13.35	16.62	3	4
Чай черный байховый	658.61	742.73	167	165
Перец черный (горошек)	1948.04	2100.27	494	467

¹⁾ в 2021 г. Творог нежирный

²⁾ в 2021 г. Масло подсолнечное за кг

³⁾ в 2021 г. Хлеб и булочные изделия из пшеничной муки 1 и 2 сортов

ТОМСКАЯ ОБЛАСТЬ

Максимальное и минимальное изменение цен в феврале 2022 года
на отдельные группы непродовольственных товаров по Томской области

в % к предыдущему месяцу

Наименование группы	Индекс цен в среднем по группе	Максимальное и минимальное изменение цен внутри группы	
		товары	индекс цен
Одежда	100.1	Одежда мужская	100.3
		Одежда детская	99.3
Трикотажные изделия	100.4	Бельевой трикотаж	101.3
		Верхний трикотаж	99.9
Чулочно-носочные изделия	99.6	Носки, гольфы детские	102.3
		Колготки женские эластичные	98.2
Обувь кожаная, текстильная и комбинированная	100.2	Обувь кроссовая и спортивная для взрослых	101.7
		Обувь детская	99.4
Моющие и чистящие средства	98.7	Мыло хозяйственное	104.7
		Дезинфицирующее средство для поверхностей	95.6
Парфюмерно-косметические товары	100.6	Пена для бритья	106.8
		Паста зубная	94.6
Галантерея	99.8	Бритвенные станки одноразовые	102.4
		Коляска для новорожденного	96.1
Мебель	99.6	Табурет для кухни	102.5
		Шкаф для платья и белья	97.0
Металлическая посуда и ме- таллические предметы до- машнего обихода	101.9	Кастрюля из эмалированной или нержавеющей стали	104.6
		Комплект столовых приборов из не- ржавеющей стали	100.1
Электротовары и другие бытовые приборы	106.1	Машина стиральная автоматиче- ская	110.9
		Лампа энергосберегающая	100.0
Инструменты и оборудова- ние	104.9	Дрель электрическая	106.9
		Триммер	100.7
Бумажно-беловые товары	100.0	Подгузники детские бумажные	102.8
		Прокладки женские гигиенические	93.5
Школьно-письменные при- надлежности и канцелярские товары	99.4	Набор фломастеров	100.0
		Авторучка шариковая	98.6
Печатные издания	100.9	Газета в розницу	101.3
		Учебник, учебное пособие, дидакти- ческий материал для общеобразо- вательной школы	100.0
Велосипеды и мотоциклы	100.3	Мотоцикл без коляски, скутер	101.1
		Велосипед для дошкольников	98.7
Телерадиотовары	106.2	Флеш-накопитель USB	110.4
		Телевизор	106.0
Персональные компьютеры	104.7	Монитор для настольного компью- тера	108.3
		Моноблок	100.5
Средства связи	99.1	Наушники беспроводные	106.5
		Смартфон	97.2

Наименование группы	Индекс цен в среднем по группе	Максимальное и минимальное изменение цен внутри группы	
		товары	индекс цен
Игрушки	100.8	Конструктор детский пластмассовый Игрушки мягкие	101.4 100.0
Строительные материалы	100.2	Линолеум Еврошифер	105.1 96.6
Легковые автомобили	100.7	Легковой автомобиль иностранной марки новый Легковой автомобиль отечественный новый	101.5 100.0
Медицинские товары	101.3	Сульфациетамид Антисептик для рук	113.1 93.7
Садоводство	118.6	Свежесрезанные цветы Лопата садовая	124.9 101.9

Изменение цен на рынке автомобильного бензина в 2022 году составило:

в %

	Февраль 2022 к		
	январю 2022	декабрю 2021	февралю 2021
Бензин автомобильный	100.2	101.5	107.5
марки АИ-92	100.2	101.7	107.5
марки АИ-95	100.2	101.5	107.5
марки АИ-98 и выше	100.0	100.8	107.5

**Изменение цен на бензин на потребительском рынке
(в % к декабрю 2020 года)**

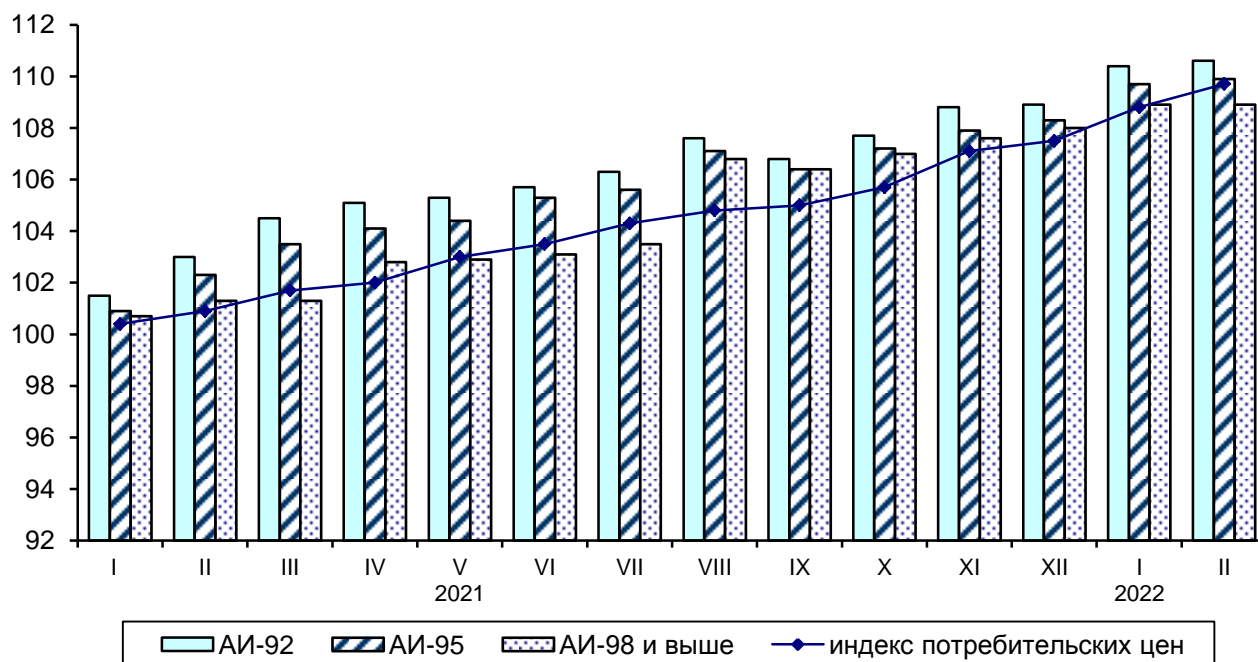

ТОМСКАЯ ОБЛАСТЬ

Максимальное и минимальное изменение цен и тарифов в феврале 2022 года на отдельные виды платных услуг по Томской области

в % к предыдущему месяцу

Наименование группы	Индекс цен и тарифов в среднем по группе	Максимальное и минимальное изменение цен внутри группы	
		услуги	индекс цен
Бытовые услуги	100.1	Ремонт, пошив одежды и обуви	101.9
		Химическая чистка, услуги прачечных	97.4
Услуги пассажирского транспорта	97.6	Городской автомобильный транспорт	100.4
		Воздушный транспорт	93.7
Жилищно-коммунальные услуги	100.1	Жилищные услуги	100.3
		Коммунальные услуги	100.0
Услуги в системе образования	100.4	Дополнительные занятия для детей дошкольного возраста	101.8
		Занятия на курсах иностранных языков	100.0
Экскурсионные услуги	104.3	Экскурсионные туры по России	105.4
		Экскурсия автобусная	100.0
Медицинские услуги	100.1	Первичный консультативный осмотр больного у стоматолога	100.5
		Услуги сиделок	100.0
Услуги банков	106.7	Плата за пользование потребительским кредитом (процентная ставка в стоимостном выражении)	107.6
		Комиссия банка за перевод средств с карты на карту клиенту другого банка на территории России	100.0
Услуги страхования	101.3	Годовая стоимость полиса добровольного страхования легкового автомобиля от стандартных рисков (КАСКО)	104.2
		Годовая стоимость полиса добровольного страхования жилья от стандартных рисков	100.0
Услуги в сфере туризма	100.0	Услуги в сфере зарубежного туризма	109.1
		Услуги в сфере внутреннего туризма	99.2

Цены и тарифы на жилищно-коммунальные услуги в феврале 2022 года сложились следующим образом:

	В рублях	В % к предыдущему месяцу	В % к соответствующему месяцу предыдущего года
Содержание и ремонт жилья в государственном и муниципальном жилищных фондах, м ² общей площади	18.63	100.4	101.8

	<i>В рублях</i>	<i>В % к предыду- щему месяцу</i>	<i>В % к соответ- ствующему месяцу предыдущего года</i>
Содержание, ремонт жилья для граждан-собственников жилья в результате приватизации, граждан-собственников жилых помещений по иным основаниям, м ² общей площади	18.60	100.4	101.6
Наем жилых помещений в государственном и муниципальном жилищных фондах, м ² общей площади	9.68	100.0	100.0
Услуги по организации и выполнению работ по эксплуатации домов ЖК, ЖСК, ТСЖ, м ² общей площади	17.99	103.5	103.6
Взносы на капитальный ремонт, м ² общей площади	8.07	100.0	104.3
Водоснабжение холодное, м ³	49.68	100.0	105.8
Водоотведение, м ³	39.46	100.0	104.3
Обращение с твердыми коммунальными отходами, с человека	70.99	100.0	104.2
Отопление, Гкал	2211.84	100.0	105.4
Водоснабжение горячее, м ³	180.25	100.0	105.3
Электроэнергия в квартирах без электроплит за минимальный объем потребления, 100 кВт-ч	385.00	100.0	105.2
Электроэнергия в квартирах с электроплитами за минимальный объем потребления, 100 кВт-ч	273.00	100.0	106.6
Газ сетевой, месяц с человека	72.54	100.0	102.8
Газ сетевой с использованием счетчиков индивидуального учета, м ³	5.58	100.0	102.8
Газ сжиженный, месяц с человека	290.38	100.0	109.4
Газ сжиженный с использованием счетчиков индивидуального учета, м ³	93.85	100.0	109.4

Изменение потребительских цен за февраль 2022 года по регионам Сибирского федерального округа характеризуется следующими данными:

в % к предыдущему месяцу

	Свод- ный индекс	Все това- ры	в том числе		Платные услуги	Сводный индекс за январь 2022 в % к январю 2021
			продоволь- ственные товары, вкл. алкогольные напитки	непродоль- ственные товары		
Республика Алтай	101.3	101.1	101.8	100.5	101.9	102.3
Республика Тыва	101.5	101.1	101.9	100.5	102.7	102.4
Республика Хакасия	101.4	101.2	101.4	100.9	102.2	102.9
Алтайский край	101.1	101.2	101.4	101.0	100.5	102.2
Красноярский край	101.1	100.9	101.5	100.4	101.6	102.2
Иркутская область	101.4	101.5	101.7	101.2	101.2	102.4
Кемеровская область -	101.0	100.8	100.8	100.8	101.5	102.7

ТОМСКАЯ ОБЛАСТЬ

	Сводный индекс	Все товары	в том числе		Платные услуги	Сводный индекс за январь 2022 в % к январю 2021
			продовольственные товары, вкл. алкогольные напитки	непродовольственные товары		
Кузбасс						
Новосибирская область	101.2	101.5	101.5	101.4	100.3	102.8
Омская область	101.2	101.2	101.5	100.9	101.0	103.0
Томская область	100.8	100.9	100.9	100.8	100.5	102.0

В среднем по России индекс цен на товары и услуги на потребительском рынке в феврале 2022 года по отношению к январю 2022 года составил 101.2%, в том числе на продовольственные товары – 101.6%, на непродовольственные товары – 100.8%, на услуги – 101.1%. С начала года индекс потребительских цен на товары и услуги в целом по России составил 102.2%, в том числе на продовольственные товары – 103.0%, на непродовольственные товары – 101.5%, на услуги – 101.9%.

Сводные индексы потребительских цен по регионам Сибирского федерального округа февраль 2022 года в % к декабрю 2021 года

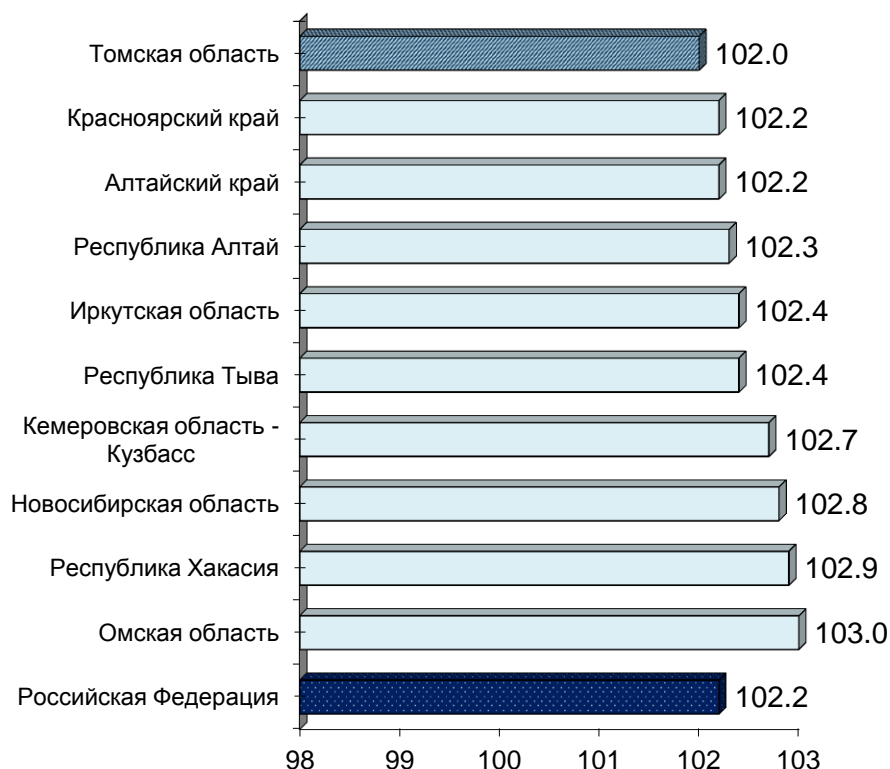

ЦЕНЫ

Стоимость фиксированного набора потребительских товаров и услуг для проведения межрегиональных сопоставлений по регионам Сибирского федерального округа и в среднем по России на конец февраля 2022 года

	Стоимость набора, рублей в расчете на месяц	Изменение стоимости набора, в % к	
		январю 2022	декабрю 2021
Российская Федерация	18823.90	100.9	101.9
Сибирский Федеральный округ	17756.49	101.0	102.2
Республика Алтай	19310.45	101.3	102.1
Республика Тыва	16894.94	100.7	101.8
Республика Хакасия	18690.68	101.4	102.7
Алтайский край	18003.14	100.9	102.3
Красноярский край	19089.60	101.0	102.0
Иркутская область	17729.56	101.2	102.3
Кемеровская область - Кузбасс	16809.68	100.5	102.5
Новосибирская область	18529.69	101.3	102.3
Омская область	16860.83	100.7	101.8
Томская область	18183.55	100.7	101.7

Изменение стоимости фиксированного набора потребительских товаров и услуг по регионам Сибирского федерального округа февраль 2022 года в % к декабрю 2021 года



ТОМСКАЯ ОБЛАСТЬ

Цены производителей

на конец периода, в %

	Февраль 2022 к			Справочно февраль 2021 к	
	январю 2022	декабрю 2021	февралю 2021	январю 2021	декабрю 2020
Индекс цен производителей промышленных товаров ¹⁾	124.6	117.2	139.2	104.8	113.4
Сводный индекс цен на продукцию (затраты, услуги) инвестиционного назначения	100.5	101.9	115.8	101.7	102.1
Индекс тарифов на грузовые перевозки	100.0	84.3	57.8	100.0	91.1
Индекс цен производителей сельскохозяйственной продукции	99.7	96.8	116.6	99.5	104.2

¹⁾ На товары, предназначенные для реализации на внутреннем рынке, по видам деятельности «Добыча полезных ископаемых», «Обрабатывающие производства», «Обеспечение электрической энергией, газом и паром; кондиционирование воздуха», «Водоснабжение; водоотведение, организация сбора и утилизации отходов, деятельность по ликвидации загрязнений».

В феврале 2022 года **индекс цен производителей промышленных товаров¹⁾** по Томской области по предварительным данным составил 124.6%, в том числе индекс добычи полезных ископаемых – 155.2%, производителей продукции обрабатывающих производств – 106.7%, обеспечение электрической энергией, газом и паром; кондиционирование воздуха – 99.8%, водоснабжение; водоотведение, организация сбора и утилизации отходов, деятельность по ликвидации загрязнений – 100.0%.

Изменение цен производителей промышленных товаров

на конец периода, в %

	Всего		в том числе по видам экономической деятельности							
	к преды- дущему пери- оду	к де- кабрю преды- дуще- го года	добыча полез- ных ископае- мых		обрабатыва- ющие произ- водства		обеспечение электриче- ской энергией, газом и паром; кондициони- рование воз- духа		водоснабже- ние; водоот- ведение, ор- ганизация сбора и ути- лизации отхо- дов, деятель- ность по лик- видации за- грязнений	
			к преды- дущему пери- оду	к де- кабрю преды- дущего года	к преды- дущему пери- оду	к де- кабрю преды- дущего года	к преды- дущему пери- оду	к де- кабрю преды- дущего года	к преды- дущему пери- оду	к де- кабрю преды- дущего года
2021										
январь	108.3	108.3	115.0	115.0	104.7	104.7	99.5	99.5	100.0	100.0
февраль	104.8	113.4	108.2	124.4	102.6	107.4	100.4	100.0	100.0	100.0

¹⁾ На товары, предназначенные для реализации на внутреннем рынке, по видам деятельности «Добыча полезных ископаемых», «Обрабатывающие производства», «Обеспечение электрической энергией, газом и паром; кондиционирование воздуха», «Водоснабжение; водоотведение, организация сбора и утилизации отходов, деятельность по ликвидации загрязнений».

	<i>Всего</i>		<i>в том числе по видам экономической деятельности</i>							
	<i>к предыдущему периоду</i>	<i>к декабрю предыдущего года</i>	<i>добыча полезных ископаемых</i>		<i>обрабатывающие производства</i>		<i>обеспечение электрической энергией, газом и паром; кондиционирование воздуха</i>		<i>водоснабжение; водоотведение, организация сбора и утилизации отходов, деятельность по ликвидации загрязнений</i>	
			<i>к предыдущему периоду</i>	<i>к декабрю предыдущего года</i>	<i>к предыдущему периоду</i>	<i>к декабрю предыдущего года</i>	<i>к предыдущему периоду</i>	<i>к декабрю предыдущего года</i>	<i>к предыдущему периоду</i>	<i>к декабрю предыдущего года</i>
март	107.3	121.8	111.8	139.1	104.4	112.1	100.7	100.6	100.0	100.0
апрель	100.9	122.8	100.3	139.5	101.8	114.1	99.3	100.0	100.0	100.0
май	104.5	128.3	106.6	148.7	103.1	117.6	100.6	100.6	100.0	100.0
июнь	101.1	129.7	100.7	149.8	101.8	119.7	99.6	100.1	100.0	100.0
июль	105.8	137.2	110.7	165.7	101.2	121.1	101.8	102.0	105.3	105.3
август	99.6	136.6	97.4	161.4	101.7	123.2	102.3	104.3	100.0	105.3
сентябрь	98.0	133.9	96.8	156.3	99.0	121.9	99.7	104.0	100.0	105.3
октябрь	103.6	138.7	104.7	163.6	103.0	125.6	101.1	105.2	100.0	105.3
ноябрь	103.9	144.2	105.4	172.5	103.0	129.4	100.5	105.7	100.0	105.3
декабрь	93.7	135.1	87.7	151.3	99.4	128.5	100.2	105.9	100.0	105.3
2022										
январь	94.1	94.1	88.0	88.0	98.0	98.0	100.1 ¹⁾	100.1 ¹⁾	100.0	100.0
февраль	124.6	117.2	155.2	136.6	106.7	104.5	99.8	99.8	100.0	100.0

¹⁾ Показатели изменены в связи с уточнением данных.

Индексы цен производителей по отдельным видам экономической деятельности

на конец периода, в %

	<i>Добыча полезных ископаемых</i>			
	<i>добыча нефти и природного газа</i>		<i>добыча прочих полезных ископаемых</i>	
	<i>к предыдущему периоду</i>	<i>к декабрю предыдущего года</i>	<i>к предыдущему периоду</i>	<i>к декабрю предыдущего года</i>
2021				
январь	113.4	113.4	100.0	100.0
февраль	109.7	124.5	100.1	100.1
март	113.9	141.7	100.0	100.1
апрель	100.4	142.2	100.0	100.1
май	107.6	153.0	106.1	106.2
июнь	100.8	154.3	99.2	105.4
июль	112.1	173.0	100.6	106.0
август	97.1	167.9	100.0	106.0
сентябрь	96.4	161.8	100.0	106.0

ТОМСКАЯ ОБЛАСТЬ

	<i>Добыча полезных ископаемых</i>			
	<i>добыча нефти и природного газа</i>		<i>добыча прочих полезных ископаемых</i>	
	<i>к предыдущему периоду</i>	<i>к декабрю предыдущего года</i>	<i>к предыдущему периоду</i>	<i>к декабрю предыдущего года</i>
октябрь	105.3	170.5	100.0	106.0
ноябрь	106.1	180.9	100.0	106.0
декабрь	86.3	156.0	100.0	106.0
2022				
январь	86.3	86.3	100.5 ¹⁾	100.5 ¹⁾
февраль	163.8	141.5	100.0	100.5

¹⁾ Показатели изменены в связи с уточнением данных.

	<i>Обрабатывающие производства</i>							
	<i>производство пищевых продуктов</i>		<i>обработка древесины и производство изделий из дерева и пробки, кроме мебели, производство изделий из соломки и материалов для плетения</i>		<i>производство химических веществ и химических продуктов</i>		<i>производство электрического оборудования</i>	
	<i>к предыдущему периоду</i>	<i>к декабрю предыдущего года</i>	<i>к предыдущему периоду</i>	<i>к декабрю предыдущего года</i>	<i>к предыдущему периоду</i>	<i>к декабрю предыдущего года</i>	<i>к предыдущему периоду</i>	<i>к декабрю предыдущего года</i>
2021								
январь	101.4	101.4	101.2	101.2	124.3	124.3	100.4	100.4
февраль	100.1	101.5	103.7	104.9	100.0	124.3	102.2	102.6
март	101.8	103.3	100.8	105.7	100.0	124.3	112.8	115.7
апрель	101.8	105.2	106.7	112.8	100.0	124.3	98.0	113.4
май	101.1	106.4	101.6	114.7	109.8	136.4	110.2	125.0
июнь	101.3	107.7	105.3	120.8	100.0	136.4	100.8	125.9
июль	99.5	107.2	105.8	127.9	100.0	136.4	100.0	125.9
август	101.8	109.1	105.8	135.3	100.4	136.9	100.0	126.0
сентябрь	101.8	111.0	102.7	138.9	100.0	136.9	99.9	125.8
октябрь	101.9	113.1	107.4	149.2	110.9	151.8	100.0	125.8
ноябрь	100.1	113.2	100.9	150.5	103.0	156.2	100.2	126.1
декабрь	101.7	115.2	99.3	149.4	99.7	155.8	97.1	122.4
2022								
январь	99.5	99.5	101.0	101.0	104.9	104.9	97.8	97.8
февраль	97.6	97.0	100.1	101.2	100.0	104.9	106.2	103.9

	<i>Обеспечение электрической энергией, газом и паром; кондиционирование воздуха</i>			
	<i>производство, передача и распределение электроэнергии</i>		<i>производство, передача и распределение пара и горячей воды; кондиционирование воздуха</i>	
	<i>к предыдущему периоду</i>	<i>к декабрю предыдущего года</i>	<i>к предыдущему периоду</i>	<i>к декабрю предыдущего года</i>
2021				
январь	99.2	99.2	99.9	99.9
февраль	100.9	100.0	100.0	99.9
март	101.3	101.4	100.0	99.9
апрель	98.7	100.0	100.0	99.9
май	101.3	101.3	100.0	99.9
июнь	99.1	100.4	100.0	99.9
июль	99.7	100.1	103.9	103.7
август	104.7	104.8	100.0	103.7
сентябрь	99.4	104.2	100.0	103.7
октябрь	102.0	106.3	100.3	104.1
ноябрь	101.1	107.4	100.0	104.1
декабрь	100.4	107.8	100.0	104.1
2022				
январь	98.9	98.9	101.0 ¹⁾	101.0
февраль	99.6	98.5	100.0	101.0

¹⁾ Показатели изменены в связи с уточнением данных.

	<i>Водоснабжение; водоотведение, организация сбора и утилизации отходов, деятельность по ликвидации загрязнений</i>			
	<i>забор, очистка и распределение воды</i>		<i>сбор и обработка сточных вод</i>	
	<i>к предыдущему периоду</i>	<i>к декабрю предыдущего года</i>	<i>к предыдущему периоду</i>	<i>к декабрю предыдущего года</i>
2021				
январь	100.0	100.0	100.0	100.0
февраль	100.0	100.0	100.0	100.0
март	100.0	100.0	100.0	100.0
апрель	100.0	100.0	100.0	100.0
май	100.0	100.0	100.0	100.0
июнь	100.0	100.0	100.0	100.0
июль	105.8	105.7	104.8	104.8
август	100.0	105.7	100.0	104.8
сентябрь	100.0	105.7	100.0	104.8
октябрь	100.0	105.7	100.0	104.8
ноябрь	100.0	105.7	100.0	104.8
декабрь	100.0	105.7	100.0	104.8
2022				
январь	100.0	100.0	100.0	100.0
февраль	100.0	100.0	100.1	100.1

ТОМСКАЯ ОБЛАСТЬ

Сводный индекс цен на продукцию (затраты, услуги) инвестиционного назначения по предварительным данным в феврале 2022 года по Томской области составил 100.5%.

Изменение цен по элементам технологической структуры в строительстве

на конец периода, в % к предыдущему периоду

	Сводный индекс цен на продукцию (затраты, услуги) инвестиционного назначения	в том числе		
		индекс цен производителей на строительную продукцию	индекс цен приобретения машин и оборудования инвестиционного назначения	индекс цен на прочую продукцию (затраты, услуги) инвестиционного назначения
2021				
январь	100.4	101.5	100.4	98.2
февраль	101.7	102.1	100.4	102.8
март	100.8	102.4	100.3	98.1
I квартал	102.9	106.1	101.1	99.0
апрель	101.6	101.8	101.2	101.9
май	101.5	101.6	99.6	104.1
июнь	100.2	101.3	99.7	98.8
II квартал	103.3	104.8	100.5	104.8
июль	103.1	104.8	101.3	102.1
август	102.0	104.3	100.1	99.7
сентябрь	101.3	102.4	100.2	100.6
III квартал	106.5	111.9	101.6	102.4
октябрь	100.6	101.2	100.0	100.1
ноябрь	100.7	101.0	100.6	100.0
декабрь	101.1	101.7	100.7	100.1
декабрь 2021 в % к декабрю 2020	115.9	129.4	104.6	106.4
2022				
январь	101.4	100.3	102.2	102.6
февраль	100.5	100.3	101.4	99.7

**Изменение цен по элементам технологической структуры
в строительстве в феврале 2022 года**
(в % к предыдущему месяцу)

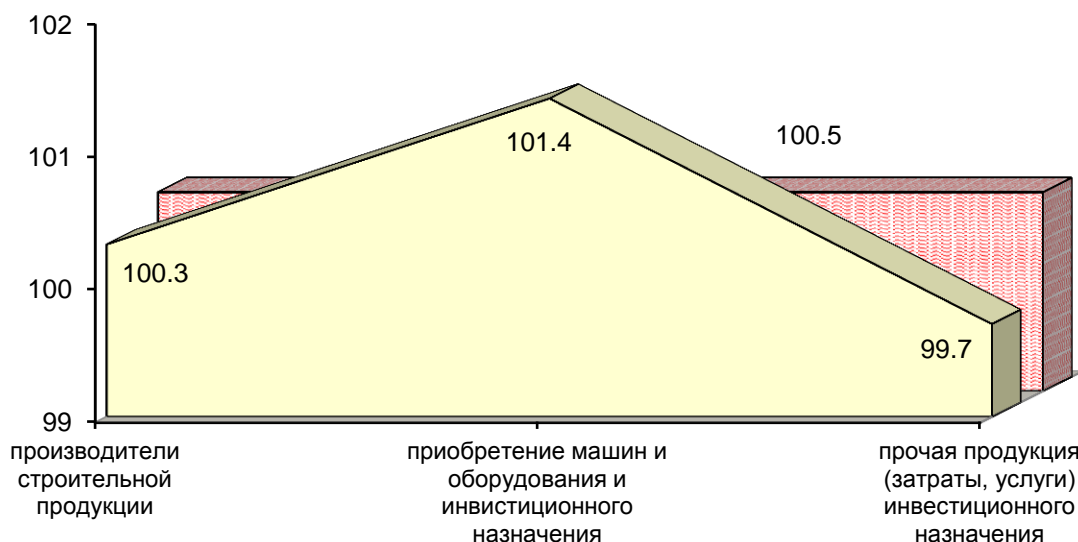

- индекс цен по элементам технологической структуры в строительстве
- ▨ индекс цен на продукцию (затраты, услуги) инвестиционного назначения

Индексы цен приобретения строительными организациями основных видов материалов

на конец периода, в % к предыдущему периоду

	Бетон, готовый для заливки (товарный бетон)	Кирпич керамический неогнеупорный строительный	Плитки керамические глазурованные для внутренней облицовки стен	Линолеум и твердые полимерные материалы для покрытия пола, т.е. упругие напольные покрытия, такие как виниловое покрытие, линолеум и аналогичные изделия	Стекло листовое литое, прокатное, тянутое, но не обработанное другим способом	Портланд-цемент, цемент глиноземистый, цемент шлаковый и аналогичные гидравлические цементы
2021						
январь	100.6	100.0	100.0	100.0	108.2	100.0
февраль	96.6	100.0	100.0	97.5	100.0	100.1
март	103.6	100.0	100.0	100.0	91.9	100.0
I квартал	100.7	100.0	100.0	97.5	99.4	100.1
апрель	97.9	100.0	100.0	100.0	115.4	100.1
май	99.2	100.0	97.0	100.0	104.8	104.5
июнь	102.3	100.0	100.0	100.0	105.4	100.1
II квартал	99.4	100.0	97.0	100.0	127.5	104.7

ТОМСКАЯ ОБЛАСТЬ

	<i>Бетон, готовый для заливки (товарный бетон)</i>	<i>Кирпич керамический неогнеупорный строительный</i>	<i>Плитки керамические глазурованные для внутренней облицовки стен</i>	<i>Линолеум и твердые полимерные материалы для покрытия пола, т.е. упругие напольные покрытия, такие как виниловое покрытие, линолеум и аналогичные изделия</i>	<i>Стекло листовое литое, прокатное, тянутое или выдувное, но не обработанное другим способом</i>	<i>Портландцемент, цемент глиноземистый, цемент шлаковый и аналогичные гидравлические цементы</i>
июль	99.6	100.0	100.0	97.5	100.1	111.4
август	100.6	100.0	100.0	100.0	100.0	90.2
сентябрь	100.2	100.3	97.0	98.4	107.5	100.0
III квартал	100.4	100.3	97.0	95.9	107.6	100.5
октябрь	98.9	100.0	97.6	98.0	100.0	99.9
ноябрь	100.4	100.0	100.0	91.7	100.0	99.9
декабрь	101.1	100.0	100.0	100.0	100.0	108.2
декабрь 2021 в % к декабрю 2020	100.9	100.2	91.8	91.6	136.1	113.7
2022						
январь	99.8	100.1	100.0	100.0	100.0	101.2
февраль	100.2	100.1	140.0	100.0	93.9	99.6

Соотношение цен приобретения основных строительных материалов с ценой на кирпич керамический

в %

	<i>Бетон, готовый для заливки (товарный бетон)</i>	<i>Растворы строительные</i>	<i>Щебень</i>	<i>Пески природные</i>	<i>Портландцемент, цемент глиноземистый, цемент шлаковый и аналогичные гидравлические цементы</i>
2021					
январь	32	32	14	3	50
февраль	31	32	13	2	47
март	35	32	15	10	47
апрель	35	32	10	5	47
май	31	29	11	6	49
июнь	34	31	16	11	49
июль	34	32	16	8	56
август	35	27	16	7	50
сентябрь	36	30	16	10	51
октябрь	36	32	14	10	50
ноябрь	35	31	15	7	49
декабрь	37	32	19	5	54
2022					
январь	35	32	8	3	57
февраль	34	29	23	3	53

Индекс тарифов на грузовые перевозки в среднем по всем видам транспорта, по предварительным данным в феврале 2022 года по Томской области составил 100.0%.

Изменение тарифов на грузовые перевозки по видам транспорта

на конец периода, в % к предыдущему периоду

	Индекс тарифов на грузовые перевозки	в том числе		
		трубопроводный (перекачка нефти и газа)	внутренний водный	автомобильный
2021				
январь	91.1	90.2	100.0	102.6
февраль	100.0	100.0	100.0	100.0
март	100.0	100.0	100.0	100.0
I квартал	91.1	90.2	100.0	102.6
апрель	105.4	105.9	100.0	100.1
май	100.0	100.0	100.0	99.8
июнь	100.0	100.0	100.0	100.0
II квартал	105.4	105.9	100.0	99.9
июль	106.6	107.1	100.0	100.1
август	100.0	100.0	100.0	100.4
сентябрь	100.0	100.0	100.0	100.1
III квартал	106.6	107.1	100.0	100.6
октябрь	62.1	59.0	100.0	100.0
ноябрь	100.0	100.0	100.0	100.0
декабрь	100.0	100.0	100.0	100.0
декабрь 2021 в % к декабрю 2020	63.5	60.4	100.0	102.9
2022				
январь	84.3	82.9	100.0	104.3
февраль	100.0	100.0	100.0	100.0

Изменение тарифов на грузовые перевозки в феврале 2022 года (в % к предыдущему месяцу)

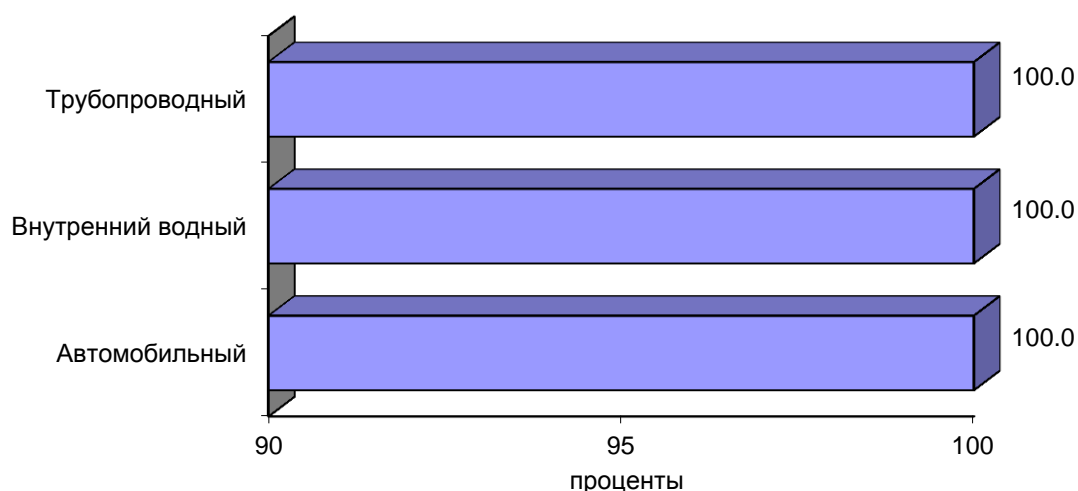

ТОМСКАЯ ОБЛАСТЬ

Индекс цен производителей сельскохозяйственной продукции по предварительным данным в феврале 2022 года по Томской области составил 99.7%.

Изменение цен производителей сельскохозяйственной продукции

на конец периода, в % к предыдущему периоду

	Продукция и услуги сельского хозяйства и охоты	в том числе					
		зерно- вые и зерно- бобовые культу- ры	карто- фель	овощи	скот и пти- ца (в живом весе)	молоко сырое крупного рогато- го скота	яйца кури- ные в скор- лупе свежие
2021							
январь	104.7	100.5	125.0	170.3	105.3	99.3	87.9
февраль	99.5	101.2	125.0	99.2	98.5	101.8	117.0
март	105.6	100.4	108.0	120.4	106.3	99.4	109.4
I квартал	110.0	102.1	168.8	203.4	110.3	100.5	112.5
апрель	102.4	100.4	111.1	49.4	104.3	100.9	107.4
май	101.2	99.9	100.0	150.1	101.2	99.1	84.2
июнь	100.6	102.8	100.0	92.1	101.5	99.5	76.4
II квартал	104.3	103.1	111.1	68.3	107.1	99.5	69.1
июль	100.6	101.5	100.0	74.1	101.0	100.1	92.9
август	99.9	100.2	100.0	84.5	99.9	101.5	104.1
сентябрь	103.0	103.4	83.3	68.7	104.1	100.0	94.2
III квартал	103.5	105.2	83.3	43.0	105.0	101.6	91.1
октябрь	101.9	101.8	108.0	122.7	101.4	99.8	120.6
ноябрь	99.2	102.5	100.0	184.8	97.2	105.1	108.5
декабрь	104.9	101.8	100.0	83.1	105.5	103.2	118.7
декабрь 2021 в % к декабрю 2020	125.7	117.4	168.8	112.6	129.0	109.6	109.7
2022							
январь	97.0	96.5	85.2	123.0	96.3	104.8	78.0
февраль	99.7	100.8	100.0	112.0	99.0	104.2	93.2

Прирост (снижение-) цен производителей сельскохозяйственной продукции в 2020 и 2021 годах (в % к предыдущему месяцу)

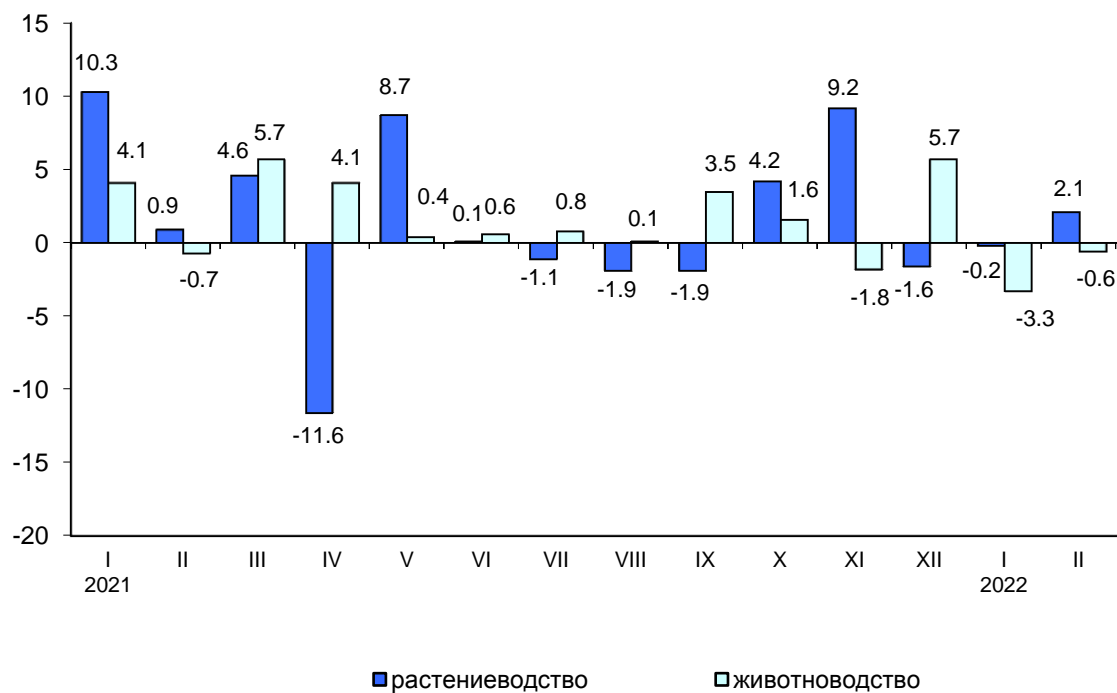

ТОМСКАЯ ОБЛАСТЬ

ФИНАНСЫ

Показатели финансово-кредитной системы

Исполнение бюджета (по данным Департамента финансов Томской области)

млн. рублей

	2022			Справочно 2021		
	доходы	расходы	профицит(+), дефицит (-)	доходы	расходы	профицит(+), дефицит (-)
январь	5579.4	4204.5	1374.9	3913.2	4086.1	-172.9

Исполнение бюджета по статьям доходов и расходов на 1 февраля 2022 года

	Млн. рублей	В % к итогу
Доходы	5579.4	-
в том числе:		
налоги на совокупный доход	176.2	3.2
налог на доходы физических лиц	1332.8	23.9
налог на прибыль организаций	967.1	17.3
акцизы	994.2	17.8
налоги, сборы и регулярные платежи за пользование природными ресурсами	1.1	0.0
налоги на имущество	136.6	2.5
доходы от использования имущества, находящегося в государственной и муниципальной собственности	40.2	0.7
безвозмездные поступления от других бюджетов бюджетной системы	1218.0	21.8
возврат остатков субсидий, субвенций и иных межбюджетных трансфертов, имеющих целевое назначение, прошлых лет	-22.3	x
прочие доходы	735.5	13.2
Расходы	4204.5	100.0
в том числе:		
общегосударственные вопросы	190.2	4.5
национальную безопасность и правоохранительную деятельность	19.9	0.5
национальную экономику	276.6	6.6
жилищно-коммунальное хозяйство	228.1	5.4
социально-культурные мероприятия	3452.9	82.1
из них на:		
образование	1396.9	33.2
культуру, кинематографию	151.9	3.6
здравоохранение	266.2	6.3
социальную политику	1571.6	37.4
физическую культуру и спорт	65.7	1.6
средства массовой информации	0.6	0.0
прочие	36.8	0.9

*Поступление налогов и сборов в бюджетную систему по видам¹⁾
на 1 февраля 2022 года*

	В бюджеты всех уровней			в т.ч. в бюджет территории		
	млн. рублей	удельный вес в общей сумме поступлений, в %		млн. рублей	удельный вес в общей сумме поступлений, в %	
		2022	2021		2022	2021
Всего	21286.9	100.0	100.0	3017.7	100.0	100.0
в том числе:						
налог на добавленную стоимость на товары (работы, услуги), реализуемые на территории Российской Федерации	7524.4	35.4	46.4	x	-	-
налог на прибыль организаций	1029.3	4.8	3.0	967.1	32.0	17.7
налог на доходы физических лиц	1343.7	6.3	6.5	1332.8	44.2	46.0
налоги, сборы и регулярные платежи за пользование природными ресурсами	10735.3	50.4	38.5	1.1	0.0	0.1
акцизы	296.8	1.4	3.1	390.8	13.0	19.0
из них на:						
водку, ликероводочные изделия	40.6	0.2	0.2	34.1	1.1	1.3
вина, игристые вина, пиво	317.5	1.5	2.0	317.5	10.5	14.6
бензин автомобильный	50.3	0.2	0.3	37.6	1.2	1.7
налоги на имущество	136.6	0.7	0.8	136.6	4.5	6.0
прочие	220.8	1.0	1.7	189.3	6.3	11.2

¹⁾ Данные официального Интернет портала Федеральной налоговой службы по Томской области (www.nalog.ru/m70/) / Главная страница/ Деятельность/Статистика и аналитика/ Данные по формам статистической налоговой отчетности/ Отчеты, сформированные УФНС России по субъекту Российской Федерации.

За январь 2022 года в бюджеты всех уровней собрано налогов и других обязательных платежей на 50.4% больше, чем в январе 2021 года, в том числе бюджет территории – на 52.0%.

ФИНАНСЫ ОРГАНИЗАЦИЙ¹⁾

(по крупным и средним предприятиям)

Финансовые результаты деятельности организаций

За январь 2022 года сальдированный финансовый результат (прибыль минус убыток) организаций составил 8083.1 млн. рублей.

¹⁾ Сравнение показателей с соответствующим периодом предыдущего года произведено в текущих ценах по сопоставимому кругу организаций; с учетом корректировки данных соответствующего периода предыдущего года, исходя из изменений учетной политики, законодательных актов и др. в соответствии с методологией бухгалтерского учета.

ТОМСКАЯ ОБЛАСТЬ

Сальдированный финансовый результат (прибыль минус убыток) по видам экономической деятельности за январь 2022 года

	Сальдо прибылей (+) и убытков (-)		Прибыль		Убыток	
	млн. рублей	в % к январю 2021	млн. рублей	в % к январю 2021	млн. рублей	в % к январю 2021
Всего	8083.1	164.9	12578.8	149.0	4495.7	127.1
в том числе:						
Сельское, лесное хозяйство, охота, рыболовство и рыбоводство	196.8	159.6	326.4	139.4	129.6	116.8
Добыча полезных ископаемых	4649.6	в 2.2 р.	5979.8	191.5	1330.2	134.6
Обрабатывающие производства	950.0	в 2.9 р.	2319.9	146.7	1369.9	109.4
Обеспечение электрической энергией, газом и паром; кондиционирование воздуха	933.2	101.3	1012.3	104.4	79.1	163.2
Водоснабжение; водоотведение, организация сбора и утилизации отходов, деятельность по ликвидации загрязнений	49.5	в 2.3 р.	55.8	162.7	6.3	48.6
Строительство	-12.4	-	25.2	20.9	37.6	72.1
Торговля оптовая и розничная; ремонт автотранспортных средств, мотоциклов	40.1	-	340.9	74.8	300.8	62.7
Транспортировка и хранение	2161.1	158.7	2230.9	153.1	69.8	72.9
Деятельность гостиниц и предприятий общественного питания	10.2	100.3	10.7	103.1	0.5	в 2.2 р.
Деятельность в области информации и связи	-23.5	-	24.3	172.3	47.8	в 2.7 р.
Деятельность по операциям с недвижимым имуществом	-932.0	-	133.4	50.8	1065.4	в 2.6 р.
Деятельность профессиональная, научная и техническая	74.4	57.4	93.1	64.3	18.7	124.2
Деятельность административная и сопутствующие дополнительные услуги	-1.8	-	... ¹⁾	122.4	... ¹⁾	64.3
Образование	2.5	38.8	5.4	71.8	2.9	в 2.7 р.
Деятельность в области здравоохранения и социальных услуг	12.0	114.3	... ¹⁾	74.9	... ¹⁾	32.6
Деятельность в области культуры, спорта, организации досуга и развлечений	... ¹⁾	-	... ¹⁾	-	... ¹⁾	91.7
Предоставление прочих услуг	... ¹⁾	-	... ¹⁾	в 3.2 р.	... ¹⁾	138.3

¹⁾ Данные не публикуются в целях обеспечения конфиденциальности первичных статистических данных, полученных от организаций, в соответствии с Федеральным законом от 29.11.2007 №282-ФЗ (ст.4,п.5; ст.9,п.1).

Доля организаций, получивших прибыль (убыток)

	Январь 2022		Справочно январь 2021	
	число при- быльных организа- ций в % к общему числу ор- ганизаций	число убыточ- ных орга- низаций в % к обще- му числу организа- ций	число при- быльных организа- ций в % к общему числу ор- ганизаций	число убыточ- ных орга- низаций в % к обще- му числу организа- ций
Всего	62.6	37.4	62.4	37.6
в том числе:				
Сельское, лесное хозяйство, охота, рыболов- ство и рыбоводство	66.7	33.3	72.2	27.8
Добыча полезных ископаемых	52.4	47.6	47.6	52.4
Обрабатывающие производства	71.6	28.4	66.2	33.8
Обеспечение электрической энергией, газом и паром; кондиционирование воздуха	46.3	53.7	57.4	42.6
Водоснабжение; водоотведение, организация сбора и утилизации отходов, деятельность по ликвидации загрязнений	50.0	50.0	58.3	41.7
Строительство	69.6	30.4	52.2	47.8
Торговля оптовая и розничная; ремонт авто- транспортных средств, мотоциклов	68.6	31.4	74.5	25.5
Транспортировка и хранение	69.6	30.4	52.2	47.8
Деятельность гостиниц и предприятий обще- ственного питания	50.0	50.0	66.7	33.3
Деятельность в области информации и связи	50.0	50.0	45.0	55.0
Деятельность финансовая и страховая				
Деятельность по операциям с недвижимым имуществом	62.5	37.5	62.5	37.5
Деятельность профессиональная, научная и техническая	71.4	28.6	66.7	33.3
Деятельность административная и сопут- ствующие дополнительные услуги	25.0	75.0	50.0	50.0
Образование	76.5	23.5	82.4	17.6
Деятельность в области здравоохранения и социальных услуг	77.8	22.2	66.7	33.3
Деятельность в области культуры, спорта, организации досуга и развлечений	50.0	50.0	50.0	50.0
Предоставление прочих услуг	60.0	40.0	60.0	40.0

Состояние платежей и расчетов в организациях

На 1 февраля 2022 года суммарная задолженность по обязательствам составила 488644.9 млн. рублей, из неё просроченная – 19464.2 млн. рублей или 4.0% от общей суммы задолженности (на 1 февраля 2021 года – 4.5%).

Кредиторская задолженность на 1 февраля 2022 года составила 248666.9 млн. рублей, из неё на просроченную задолженность приходилось 5.0% (на 1 февраля 2021 года – 6.2%, на 1 января 2022 года – 4.3%).

ТОМСКАЯ ОБЛАСТЬ

Структура и динамика просроченной кредиторской задолженности

млн. рублей

	Количество организаций, имеющих просроченную кредиторскую задолженность, ед.	Просроченная кредиторская задолженность	из нее		
			поставщикам	в бюджеты всех уровней	по платежам в государственные внебюджетные фонды
на 1.02. 2021	56	13042.5	11442.4	292.5	209.5
в % к просроченной кредиторской задолженности	x	100.0	87.7	2.2	1.6
в % к предыдущему месяцу	81.2	91.7	96.7	56.6	58.1
на 1.02. 2022	52	12444.5	9228.5	490.3	235.2
в % к просроченной кредиторской задолженности	x	100.0	74.2	3.9	1.9
в % к предыдущему месяцу	94.5	116.2	129.4	99.9	122.2

Просроченная кредиторская задолженность на 1 февраля 2022 года по видам экономической деятельности

млн. рублей

	Число организаций, имеющих просроченную кредиторскую задолженность, в % к общему числу	Просроченная кредиторская задолженность	из нее		
			поставщикам	в бюджеты всех уровней	по платежам в государственные внебюджетные фонды
Всего	13.7	12444.5	9228.5	490.3	235.2
в том числе:					
Добыча полезных ископаемых	14.3	43.1	... ¹⁾	-	... ¹⁾
Обрабатывающие производства	13.5	11256.6	8420.6	... ¹⁾	71.4
Обеспечение электрической энергией, газом и паром; кондиционирование воздуха	31.5	487.1	310.9	78.7	95.3
Водоснабжение; водоотведение, организация сбора и утилизации отходов, деятельность по ликвидации загрязнений	25.0	20.9	... ¹⁾	... ¹⁾	... ¹⁾
Строительство	34.8	417.9	269.0	105.0	20.9
Торговля оптовая и розничная; ремонт автотранспортных средств, мотоциклов	3.9	... ¹⁾	... ¹⁾	-	-
Транспортировка и хранение	4.3	... ¹⁾	... ¹⁾	-	-
Деятельность по операциям с недвижимым имуществом	12.5	... ¹⁾	... ¹⁾	... ¹⁾	... ¹⁾
Деятельность профессиональная, научная и техническая	19.0	104.8	100.5	-	... ¹⁾

	Число организаций, имеющих просроченную кредиторскую задолженность, в % к общему числу	Просроченная кредиторская задолженность	из нее		
			поставщикам	в бюджеты всех уровней	по платежам в государственные внебюджетные фонды
Деятельность в области здравоохранения и социальных услуг	11.1	... ¹⁾	-	... ¹⁾	... ¹⁾
Предоставление прочих услуг	10.0	... ¹⁾	-	-	-

¹⁾ Данные не публикуются в целях обеспечения конфиденциальности первичных статистических данных, полученных от организаций, в соответствии с Федеральным законом от 29.11.2007 №282-ФЗ (ст.4,п.5; ст.9,п.1).

Задолженность организаций по полученным кредитам и займам на 1 февраля 2022 года составила 239978.0 млн. рублей, из нее на просроченную задолженность приходилось 2.9% (на 1 февраля 2021 года – 3.1%, на 1 января 2022 года – 2.8%).

Дебиторская задолженность на 1 февраля 2022 года составила 320325.2 млн. рублей, из неё просроченная – 7553.9 млн. рублей или 2.4% от общего объема дебиторской задолженности (на 1 февраля 2021 года – 3.1%, на 1 января 2022 года – 2.1%).

Структура и динамика просроченной дебиторской задолженности

млн. рублей

	Количество организаций, имеющих просроченную дебиторскую задолженность, ед.	Просроченная дебиторская задолженность	покупателей	из нее	
				из нее	
				по полученным векселям	государственных заказчиков по оплате за поставленную продукцию
на 1.02. 2021	108	8101.0	7331.3	... ¹⁾	-
в % к просроченной дебиторской задолженности	x	100.0	90.5	0.0	-
в % к предыдущему месяцу	100.0	102.6	104.7	100.0	-
на 1.02. 2022	100	7553.9	6851.2	... ¹⁾	-
в % к просроченной дебиторской задолженности	x	100.0	90.7	0.0	-
в % к предыдущему месяцу	90.9	119.4	118.5	100.0	-

¹⁾ Данные не публикуются в целях обеспечения конфиденциальности первичных статистических данных, полученных от организаций, в соответствии с Федеральным законом от 29.11.2007 №282-ФЗ (ст.4,п.5; ст.9,п.1).

ТОМСКАЯ ОБЛАСТЬ

Данные о просроченной дебиторской задолженности по видам деятельности на 1 февраля 2022 года

млн. рублей

	Число организаций, имеющих просроченную дебиторскую задолженность, в % к общему числу	Просроченная дебиторская задолженность	из нее		
			покупателей	из нее	
				по полученным векселям	государственных заказчиков по оплате за поставленную продукцию
Всего	26.3	7553.9	6851.2	... ¹⁾	-
в том числе:					
Сельское, лесное хозяйство, охота, рыболовство и рыбоводство	11.1	... ¹⁾	... ¹⁾	-	-
Добыча полезных ископаемых	14.3	80.6	80.4	-	-
Обрабатывающие производства	17.6	2942.3	2544.5	-	-
Обеспечение электрической энергией, газом и паром; кондиционирование воздуха	48.1	1109.8	1100.1	-	-
Водоснабжение; водоотведение, организация сбора и утилизации отходов, деятельность по ликвидации загрязнений	58.3	335.9	280.5	... ¹⁾	-
Строительство	34.8	297.1	190.9	-	-
Торговля оптовая и розничная; ремонт автотранспортных средств, мотоциклов	15.7	160.4	143.2	-	-
Транспортировка и хранение	47.8	293.3	184.0	-	-
Деятельность в области информации и связи	30.0	7.6	7.6	-	-
Деятельность по операциям с недвижимым имуществом	25.0	504.9	504.6	-	-
Деятельность профессиональная, научная и техническая	33.3	1816.2	1814.5	-	-
Деятельность административная и сопутствующие дополнительные услуги	25.0	... ¹⁾	... ¹⁾	-	-
Образование	11.8	... ¹⁾	... ¹⁾	-	-
Предоставление прочих услуг	20.0	... ¹⁾	-	-	-

¹⁾ Данные не публикуются в целях обеспечения конфиденциальности первичных статистических данных, полученных от организаций, в соответствии с Федеральным законом от 29.11.2007 №282-ФЗ (ст.4,п.5; ст.9,п.1).

Дебиторская и кредиторская задолженность на 1 февраля 2022 года

млн. рублей

	Задолженность	
	дебиторская	кредиторская
Всего	320325.2	248666.9
в том числе:		
Сельское, лесное хозяйство, охота, рыболовство и рыбоводство	8030.0	5930.1
Добыча полезных ископаемых	85616.7	69533.8
Обрабатывающие производства	71439.1	57103.0
Обеспечение электрической энергией, газом и паром; кондиционирование воздуха	8231.0	16455.4
Водоснабжение; водоотведение, организация сбора и утилизации отходов, деятельность по ликвидации загрязнений	880.1	804.9
Строительство	5229.4	7918.8
Торговля оптовая и розничная; ремонт автотранспортных средств, мотоциклов	81770.2	55435.9
Транспортировка и хранение	32283.1	17440.6
Деятельность гостиниц и предприятий общественного питания	162.5	190.1
Деятельность в области информации и связи	308.1	741.1
Деятельность по операциям с недвижимым имуществом	18427.4	5652.7
Деятельность профессиональная, научная и техническая	7172.0	11021.2
Деятельность административная и сопутствующие дополнительные услуги	170.9	160.4
Образование	48.8	51.1
Деятельность в области здравоохранения и социальных услуг	446.6	77.0

¹⁾ Данные не публикуются в целях обеспечения конфиденциальности первичных статистических данных, полученных от организаций, в соответствии с Федеральным законом от 29.11.2007 №282-ФЗ (ст.4,п.5; ст.9,п.1).

ТОМСКАЯ ОБЛАСТЬ

СОЦИАЛЬНАЯ СФЕРА

Уровень жизни населения

Заработная плата

Среднемесячная номинальная начисленная заработная плата в январе 2022 года составила 50292.1 рублей и по сравнению с январем 2021 года увеличилась на 8.3%.

Динамика среднемесячной номинальной и реальной начисленной заработной платы

	Средне- месячная номинальная начисленная заработная плата, рублей	В % к		Реальная начисленная заработная плата в % к	
		предыдуще- му периоду	соответ- ствующему периоду пре- дыдущего года	предыдуще- му периоду	соответ- ствующему периоду предыдущего года
2021					
Январь	45783.8	77.9	102.8	77.6	98.6
Февраль	45441.4	99.1	105.4	98.6	101.1
Март	48055.0	105.8	105.5	105.0	100.8
I квартал	46452.2	x	104.6	x	100.2
Апрель	50987.2	106.1	104.7	105.7	100.4
Май	53435.2	104.8	108.3	103.8	103.2
Июнь	56658.2	106.0	107.9	105.5	102.5
II квартал	53685.8	115.6	107.0	113.5	102.1
I полугодие	50063.7	x	105.9	x	101.2
Июль	47992.6	84.7	101.7	84.0	96.3
Август	45699.6	95.2	100.4	94.7	94.3
Сентябрь	48615.1	106.4	103.2	106.3	97.0
III квартал	47426.9	88.3	101.8	86.7	95.9
9 месяцев	49187.1	x	104.5	x	99.4
Октябрь	48319.8	100.6	107.7	99.9	100.8
Ноябрь	49349.4	102.1	108.9	100.7	100.9
Декабрь	65435.9	132.3	111.0	131.9	103.3
IV квартал	54401.8	115.2	109.4	113.0	101.9
Год¹⁾	50437.3	x	105.7	x	100.0
2022					
Январь	50292.1	76.9	108.3	76.0	100.0

¹⁾ Данные за 2021 год предварительные.

СОЦИАЛЬНАЯ СФЕРА

Среднемесячная начисленная заработная плата (без выплат социального характера) по видам экономической деятельности

в расчете на одного работника

	Январь 2022, рублей	В % к		
		декабрю 2021	январю 2021	областному уровню среднеме- сячной за- работной платы
Всего	50292.1	76.9	108.3	100.0
в том числе:				
сельское хозяйство, охота, рыболовство и рыбоводство	44907.0	97.3	106.5	89.3
из них:				
растениеводство и животноводство, охота и предоставление соответствующих услуг в этих областях	37630.0	95.0	93.8	74.8
лесоводство и лесозаготовки	61321.5	99.9	129.3	121.9
добыча полезных ископаемых	108496.6	111.2	110.3	в 2.2 р.
в том числе:				
добыча сырой нефти и природного газа	122828.1	110.2	106.5	в 2.4 р.
добыча прочих полезных ископаемых	17307.1	48.3	22.0	34.4
предоставление услуг в области добычи полезных ископаемых	86255.3	107.5	127.1	171.5
обрабатывающие производства	47932.7	78.0	107.7	95.3
из них:				
производство пищевых продуктов	36001.0	98.8	110.9	71.6
производство напитков	37978.3	61.7	121.7	75.5
производство текстильных изделий	17160.0	100.0	102.2	34.1
производство одежды	15372.2	89.9	102.5	30.6
производство кожи, изделий из кожи	16982.5	82.3	98.0	33.8
обработка древесины и производство изде- лий из дерева и пробки, кроме мебели, про- изводство изделий из соломки и материа- лов плетения	46289.9	115.8	123.0	92.0
производство бумаги и бумажных изделий	21421.1	100.0	100.0	42.6
деятельность полиграфическая и копирова- ние носителей информации	40562.5	71.0	139.8	80.7
производство кокса и нефтепродуктов	63057.5	110.7	101.5	125.4
производство химических веществ и хими- ческих продуктов	88127.1	115.2	117.4	175.2
производство лекарственных средств и ма- териалов, применяемых в медицинских це- лях	39741.2	79.3	104.0	79.0
производство резиновых и пластмассовых изделий	35669.3	90.2	115.1	70.9
производство прочей неметаллической ми- неральной продукции	44954.5	88.5	151.0	89.4
производство металлургическое	... ¹⁾	... ¹⁾	... ¹⁾	... ¹⁾

ТОМСКАЯ ОБЛАСТЬ

	Январь 2022, рублей	В % к		
		декабрю 2021	январю 2021	областному уровню среднеме- сячной за- работной платы
производство готовых металлических изделий, кроме машин и оборудования	35249.9	65.2	130.3	70.1
производство компьютеров, электронных и оптических изделий	56859.1	83.7	113.4	113.1
производство электрического оборудования	46219.2	64.6	109.9	91.9
производство машин и оборудования, не включенных в другие группировки	52241.0	65.4	123.1	103.9
производство прочих транспортных средств и оборудования	55007.3	105.3	115.7	109.4
производство мебели	25046.8	35.2	125.9	49.8
производство прочих готовых изделий	28379.0	59.3	92.5	56.4
ремонт и монтаж машин и оборудования	50711.8	75.8	97.0	100.8
обеспечение электрической энергией, газом и паром; кондиционирование воздуха	58785.5	88.2	110.7	116.9
в том числе:				
производство, передача и распределение электроэнергии	65301.4	74.6	107.2	129.8
производство и распределение газообразного топлива	56908.2	84.0	117.0	113.2
производство, передача и распределение пара и горячей воды; кондиционирование воздуха	52394.7	115.3	112.8	104.2
водоснабжение; водоотведение, организация сбора и утилизации отходов, деятельность по ликвидации загрязнений	46935.2	108.9	118.0	93.3
в том числе:				
забор, очистка и распределение воды	44086.7	101.4	112.2	87.7
сбор и обработка сточных вод	45213.6	101.2	115.0	89.9
сбор, обработка и утилизация отходов; обработка вторичного сырья	54910.4	131.1	131.5	109.2
предоставление услуг в области ликвидации последствий загрязнений и прочих услуг, связанных с удалением отходов	17828.6	100.0	94.7	35.5
строительство	39915.4	88.1	106.3	79.4
торговля оптовая и розничная; ремонт автотранспортных средств и мотоциклов	35637.4	92.6	125.9	70.9
в том числе:				
торговля оптовая и розничная автотранспортными средствами и мотоциклами и их ремонт	29318.4	97.7	147.8	58.3
торговля оптовая, кроме оптовой торговли автотранспортными средствами и мотоциклами	37347.9	92.7	134.8	74.3

СОЦИАЛЬНАЯ СФЕРА

	Январь 2022, рублей	В % к		
		декабрю 2021	январю 2021	областному уровню среднеме- сячной за- работной платы
торговля розничная, кроме торговли авто- транспортными средствами и мотоциклами	35707.6	92.4	117.9	71.0
транспортировка и хранение	58120.9	89.7	108.8	115.6
в том числе:				
деятельность сухопутного и трубопроводно- го транспорта	67007.0	88.2	107.9	133.2
деятельность водного транспорта	25945.5	70.1	89.7	51.6
деятельность воздушного и космического транспорта	123036.3	117.6	120.3	в 2.4 р.
складское хозяйство и вспомогательная транспортная деятельность	47506.4	88.0	107.6	94.5
деятельность почтовой связи и курьерская деятельность	31055.3	112.1	109.5	61.7
деятельность гостиниц и предприятий общественного питания	30898.1	103.2	113.9	61.4
деятельность в области информации и связи	83650.5	89.0	114.7	166.3
деятельность финансовая и страховая	56775.9	49.8	93.6	112.9
деятельность по операциям с недви- жимым имуществом	31943.1	68.7	94.6	63.5
деятельность профессиональная, науч- ная и техническая	64034.0	64.5	111.1	127.3
из нее научные исследования и разработки	61884.4	54.1	109.1	123.0
деятельность административная и со- путствующие дополнительные услуги	32815.3	89.4	98.0	65.2
государственное управление и обеспече- ние военной безопасности; социальное обеспечение	48275.5	51.3	99.9	96.0
образование	42223.6	67.2	109.5	84.0
деятельность в области здравоохране- ния и социальных услуг	48558.3	86.8	107.2	96.6
из нее деятельность в области здравоохра- нения	50365.6	90.0	107.8	100.1
деятельность в области культуры, спор- та, организации досуга и развлечений	37510.2	69.7	94.6	74.6
из нее деятельность в области спорта, от- дыха и развлечений	47124.4	66.1	95.6	93.7
предоставление прочих видов услуг	29532.7	73.9	93.0	58.7

¹⁾ Данные не публикуются в целях обеспечения конфиденциальности первичных статистических данных, полученных от организаций, в соответствии с Федеральным законом от 29.11.07 №282-ФЗ (ст.4,п.5; ст.9,п.1).

ТОМСКАЯ ОБЛАСТЬ

Просроченная задолженность организаций по заработной плате¹⁾

Просроченная задолженность по заработной плате формируется на основании данных, полученных по сведениям, представленным организациями (не относящимися к субъектам малого предпринимательства).

Суммарная просроченная задолженность по заработной плате по кругу наблюдаемых видов экономической деятельности на 1 марта 2022 года составила 4033 тыс. рублей и по сравнению с 1 февраля 2022 года увеличилась на 463 тыс. рублей (на 13.0%), а по сравнению с 1 марта 2021 года уменьшилась на 41 тыс. рублей (на 1.0%).

Динамика просроченной задолженности по заработной плате:

на начало месяца

	Просроченная задолженность по заработной плате		в том числе задолженность			Численность работников, перед которыми имеется просроченная задолженность по заработной плате, человек	
	тыс. руб.	в % к предыдущему месяцу	из-за несвоевременного получения денежных средств из бюджетов всех уровней, тыс. руб.	из-за отсутствия собственных средств	тыс. руб.		в % к предыдущему месяцу
2021							
январь	2718	22.3	-		2718	22.3	82
февраль	10351	в 3.8 р.	-		10351	в 3.8 р.	167
март	4074	39.4	-		4074	39.4	93
апрель	9184	в 2.3 р.	-		9184	в 2.3 р.	150
май	2284	24.9	-		2284	24.9	53
июнь	1479	64.8	-		1479	64.8	47
июль	1479	100.0	-		1479	100.0	47
август	7407	в 5.0 р.	-		7407	в 5.0 р.	133
сентябрь	7898	106.6	-		7898	106.6	137
октябрь	11654	147.6	-		11654	147.6	226
ноябрь	6217	53.3	-		6217	53.3	126
декабрь	4031	64.8	-		4031	64.8	85
2022							
январь	1479	36.7	-		1479	36.7	47
февраль	3570	в 2.4 р.	-		3570	в 2.4 р.	96
март	4033	113.0	-		4033	113.0	83

Из общей суммы заработной платы, невыплаченной до 1 марта 2022 года, на долги, **образовавшиеся в 2021 году** приходится 1331 тыс. рублей (33.0%), задолженность по заработной плате **за 2020 году и ранее** - 1479 тыс. рублей (36.7%).

¹⁾ По данным организаций, сообщивших сведения о задолженности по заработной плате по кругу наблюдаемых видов экономической деятельности (без субъектов малого предпринимательства).

СОЦИАЛЬНАЯ СФЕРА

Из наблюдаемых **видов деятельности** максимальная доля просроченной задолженности по заработной плате на 1 марта 2022 года приходится на промышленность – 57.4%, строительство – 36.7%, управление недвижимым имуществом – 5.9%. В других обследуемых видах деятельности на крупных и средних организациях просроченная задолженность по заработной плате не зафиксирована.

В девятнадцати **муниципальных образованиях** Томской области просроченная задолженность по заработной плате на 1 марта 2022 года, в обследуемых организациях, отсутствует полностью. На предприятия города Томска приходится 100.0% от общей просроченной задолженности по заработной плате Томской области.

Просроченная задолженность по заработной плате по видам экономической деятельности на 1 марта 2022 года:

	Просроченная задолженность по заработной плате		из нее задолженность из-за несвоевременного получения средств из бюджетов всех уровней, тыс. руб.	Число работников, перед которыми организации имеют задолженность по зарплате, человек	Просроченная задолженность по заработной плате	
	всего, тыс. руб.	в % к предыдущему месяцу			в расчете на одного работника, руб.	в % к месячному фонду заработной платы предприятий, имеющих задолженность
Всего	4033	113.0	-	83	48590	190.2
в том числе по видам экономической деятельности:						
добыча полезных ископаемых	2314	125.0	-	35	66114	157.1
из них: предоставление услуг в области добычи нефти и природного газа	2314	125.0	-	35	66114	157.1
строительство	1479	100.0	-	47	31468	в 3.5 р.
из них: разборка и снос зданий, подготовка строительного участка	1479	100.0	-	47	31468	в 3.5 р.
управление недвижимым имуществом за вознаграждение или на договорной основе	240	-	-	1	240000	105.3

Просроченная задолженность из-за несвоевременного получения средств из бюджетов всех уровней по кругу наблюдаемых видов экономической деятельности на 1 марта 2022 года полностью отсутствует, так же, как и на аналогичную дату прошлого года.

ТОМСКАЯ ОБЛАСТЬ

Просроченная задолженность по выдаче средств на заработную плату по сведениям, представленным организациями, не относящимися к субъектам малого предпринимательства, по состоянию на 1 марта 2022 года в регионах Сибирского федерального округа:

	Просроченная задолженность по заработной плате		из нее задолженность из-за несвоевременного получения средств из бюджетов всех уровней, тыс. руб.	Число работников, перед которыми организациями имеют задолженность по зарплате, человек	Просроченная задолженность по заработной плате	
	всего, тыс. руб.	в % к предыдущему месяцу			в расчете на одного работника, руб.	в % к месячному фонду заработной платы предприятий, имеющих задолженность
Республика Тыва	6822	163.8	-	194	35165	124.9
Республика Хакасия	453	х	-	30	15100	58.2
Алтайский край	6242	128.5	-	261	23916	в 2.7 р.
Красноярский край	46197	100.6	-	826	55929	в 12.0 р.
Иркутская область	9524	128.3	-	109	87376	в 3.4 р.
Кемеровская область	41273	93.2	-	566	72920	в 6.2 р.
Новосибирская область	17694	99.6	-	270	65533	в 53.5 р.
Омская область	5478	58.5	-	133	41188	118.9
Томская область	4033	113.0	-	83	48590	190.2

Занятость и безработица

В январе 2022 года в общей численности занятого населения 226.9 тыс. человек или 44.6% составляли штатные (без учета совместителей) работники организаций, не относящихся к субъектам малого предпринимательства. На условиях совместительства и по договорам гражданско-правового характера для работы в этих организациях привлекалось еще 11.2 тыс. человек (в эквиваленте полной занятости). Число замещенных рабочих мест работниками списочного состава, совместителями и лицами, выполнявшими работы по договорам гражданско-правового характера, в организациях в январе 2022 года составило 238.2 тысяч человек, и было больше, чем в январе 2021 года на 2.1 тыс. человек или на 0.9%.

Динамика числа замещенных рабочих мест в организациях (без субъектов малого предпринимательства)

	Январь 2022, человек	В % к		Справочно январь 2021 в % к	
		декабрю 2021	январю 2020	декабрю 2020	январю 2020
Всего замещенных рабочих мест (работников)	238176	99.3	100.9	98.8	99.4
в том числе:					
работниками списочного состава (без внешних совместителей)	226938	100.2	100.6	99.8	99.5
внешними совместителями	5018	102.6	108.5	99.5	100.4

СОЦИАЛЬНАЯ СФЕРА

	Январь 2022, человек	В % к		Справочно январь 2021 в % к	
		декабрю 2021	январю 2020	декабрю 2020	январю 2020
работниками, выполнявшими работы по договорам гражданско-правового характера	6220	73.6	104.7	72.7	94.8

Число замещённых рабочих мест в организациях по видам экономической деятельности в январе 2022 года (без субъектов малого предпринимательства)

	Всего замещённых рабочих мест, человек	в том числе работниками			Число замещённых рабочих мест в % к январю 2021
		списочного состава (без внешних совместителей)	внешними совместителями	выполнявшими работы по договорам гражданско-правового характера	
Всего	238176	226938	5018	6220	100.9
из них:					
сельское, лесное хозяйство, охота, рыболовство и рыбоводство	6628	6446	78	105	97.3
из них:					
растениеводство и животноводство, охота и предоставление соответствующих услуг в этих областях	4710	4609	35	66	97.1
лесоводство и лесозаготовки	1916	1835	... ¹⁾	... ¹⁾	97.8
добыча полезных ископаемых	10529	10399	18	113	102.7
обрабатывающие производства	30600	30318	123	159	102.0
из них:					
производство пищевых продуктов	5814	5773	20	21	106.0
производство напитков	997	989	... ¹⁾	... ¹⁾	95.8
производство одежды	91	91	-	-	85.0
производство кожи, изделий из кожи	... ¹⁾	... ¹⁾	... ¹⁾	-	103.1
обработка древесины и производство изделий из дерева и пробки, кроме мебели, производство изделий из соломки и материалов плетения	3240	3214	10	16	100.0
деятельность полиграфическая и копирование носителей информации	... ¹⁾	... ¹⁾	... ¹⁾		105.6

ТОМСКАЯ ОБЛАСТЬ

	Всего замещённых рабочих мест, человек	в том числе работниками			Число замещённых рабочих мест в % к январю 2021
		списочного состава (без внеш- них совме- стителей)	внешни- ми сов- мести- телями	выполня- шими ра- боты по договорам граждан- ско- право- вого ха- рактера	
производство кокса и нефтепродуктов	402	400	... ¹⁾	... ¹⁾	98.4
производство химических веществ и химических продуктов	1717	1705	... ¹⁾	... ¹⁾	92.8
производство лекарственных средств и материалов, применяемых в медицинских целях	... ¹⁾	... ¹⁾	... ¹⁾	... ¹⁾	99.8
производство резиновых и пластмассовых изделий	394	391	... ¹⁾	... ¹⁾	95.0
производство прочей неметаллической минеральной продукции	2226	2206	6	14	112.3
производство металлургическое	... ¹⁾	... ¹⁾	... ¹⁾	-	101.0
производство готовых металлических изделий, кроме машин и оборудования	456	451	... ¹⁾	... ¹⁾	123.2
производство компьютеров, электронных и оптических изделий	3947	3897	40	10	95.8
производство электрического оборудования	2689	2683	4	2	103.7
производство машин и оборудования, не включенных в другие группировки	1772	1733	20	19	104.3
производство прочих транспортных средств и оборудования	... ¹⁾	... ¹⁾	... ¹⁾	... ¹⁾	117.3
производство мебели	... ¹⁾	... ¹⁾	... ¹⁾	-	... ¹⁾
производство прочих готовых изделий	... ¹⁾	... ¹⁾	... ¹⁾	-	88.8
ремонт и монтаж машин и оборудования	1614	1588	4	22	95.6
обеспечение электрической энергией, газом и паром; кондиционирование воздуха	9394	9188	61	145	98.6

СОЦИАЛЬНАЯ СФЕРА

	Всего замещённых рабочих мест, человек	в том числе работниками			Число замещённых рабочих мест в % к январю 2021
		списочного состава (без внеш- них совме- стителей)	внешни- ми сов- местит- елями	выполня- шими ра- боты по договорам граждан- ско- право- вого ха- рактера	
водоснабжение; водоотведение, организация сбора и утилизации отходов, деятельность по ликвидации загрязнений	2909	2841	17	52	100.6
строительство	4631	4433	69	129	95.1
торговля оптовая и розничная; ремонт автотранспортных средств и мотоциклов	15152	14752	98	302	114.1
транспортировка и хранение	17159	16754	67	339	97.8
деятельность гостиниц и предприятий общественного питания	1435	1358	11	66	110.2
деятельность в области информации и связи	5715	5375	58	282	106.7
деятельность финансовая и страховая	5441	4149	40	1252	96.0
деятельность по операциям с недвижимым имуществом	2382	2186	41	155	93.6
деятельность профессиональная, научная и техническая	12553	12096	378	80	99.1
из них научные исследования и разработки	6115	5813	284	18	94.3
деятельность административная и сопутствующие дополнительные услуги	2849	2724	15	110	98.1
государственное управление и обеспечение военной безопасности; социальное обеспечение	25614	24788	175	651	99.4
образование	45609	42613	2275	715	100.1
деятельность в области здравоохранения и социальных услуг	34171	31649	1240	1283	101.0
из них деятельность в области здравоохранения	29153	27835	1150	169	100.7

ТОМСКАЯ ОБЛАСТЬ

	Всего замещённых рабочих мест, человек	в том числе работниками			Число замещённых рабочих мест в % к январю 2021
		списочного состава (без внешних совместителей)	внешними совместителями	выполняющими работы по договорам гражданско-правового характера	
деятельность в области культуры, спорта, организации досуга и развлечений	4829	4345	230	255	100.5
из них деятельность в области спорта, отдыха и развлечений	667	543	50	74	94.2
предоставление прочих видов услуг	575	521	25	29	116.7

¹⁾ Данные не публикуются в целях обеспечения конфиденциальности первичных статистических данных, полученных от организаций, в соответствии с Федеральным Законом от 29.11.2007г. №282-ФЗ (ст.4, п.5; ст.9, п.1).

Безработица. К концу февраля 2022 года в органах службы занятости состояло на учёте 7837 незанятых трудовой деятельностью граждан. Из них 6177 человек имели статус безработного. Уровень регистрируемой безработицы составил 1.15% от численности рабочей силы.

Динамика числа незанятых граждан, состоящих на учёте в службах занятости

на конец месяца

	Число незанятых граждан, состоящих на учёте в службе занятости, человек	из них имеют статус безработного		
		человек	в % к	
			предыдущему месяцу	соответствующему месяцу предыдущего года
2021				
Январь	32039	29870	93.7	в 4.9 р.
Февраль	27485	25922	86.8	в 4.0 р.
Март	18591	16514	63.7	в 2.5 р.
Апрель	16513	14720	89.1	в 1.6 р.
Май	15405	13338	90.6	84.2
Июнь	13606	11338	85.0	54.4
Июль	12327	9540	84.1	38.0
Август	11293	8521	89.3	29.8
Сентябрь	9951	7376	86.6	24.5
Октябрь	9568	7227	98.0	23.0
Ноябрь	10202	7348	101.7	22.7
Декабрь	9439	7330	99.8	23.0
2022				
Январь	8102	6363	86.8	21.3
Февраль	7837	6177	97.1	23.8

В течение февраля 2022 года признано безработными 1023 человека (на 1712 человек или на 62.6% меньше, чем в феврале 2021 года). Численность трудоустроенных безработных в феврале 2022 года была на 839 человек или на 62.5% меньше, чем в аналогичном периоде 2021 года и составила 504 человека.

Движение численности безработных, зарегистрированных в органах государственной службы занятости, по месяцам в 2021-2022 годах

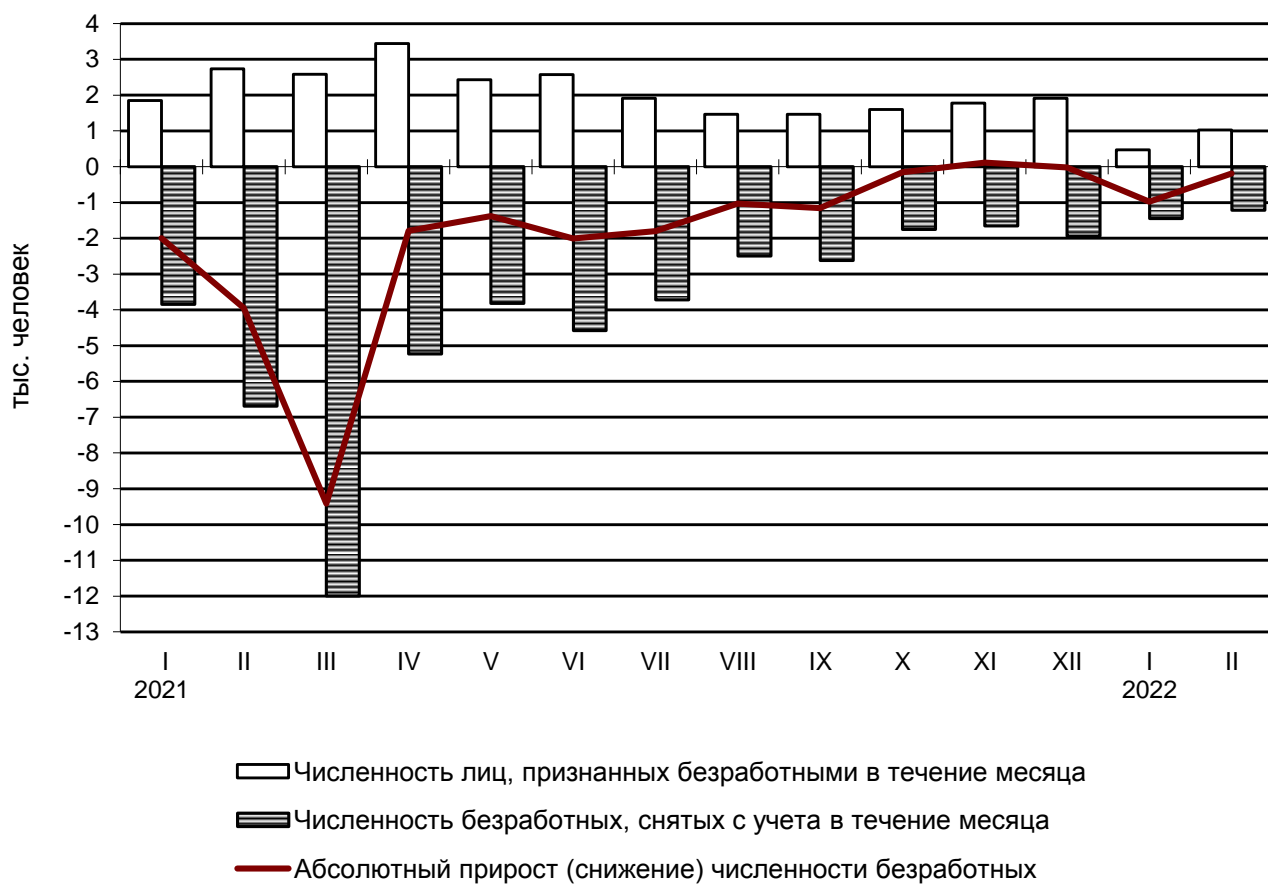

Потребность организаций в работниках. К концу февраля 2022 года нагрузка незанятого населения, состоящего на учёте в органах службы занятости, на 100 заявленных вакансий составила 68 человек, против 261 человека в феврале 2021 года.

ТОМСКАЯ ОБЛАСТЬ

Динамика потребности предприятий и организаций в работниках, заявленной в службу занятости

на конец месяца

	Потребность организаций в работниках, заявленная в службы занятости, человек	Нагрузка незанятого населения на 100 заявленных вакансий		
		человек	в % к	
			предыдущему месяцу	соответствующему месяцу предыдущего года
2021				
Январь	10365	309	99.4	в 4.8 р.
Февраль	10511	261	84.6	в 4.2 р.
Март	11061	168	64.4	в 2.8 р.
Апрель	11509	143	85.4	127.8
Май	13976	110	77.1	64.9
Июнь	13677	99	90.0	49.6
Июль	13419	92	92.9	37.6
Август	13765	82	89.2	32.0
Сентябрь	14331	69	84.7	27.9
Октябрь	14054	68	98.7	25.6
Ноябрь	13042	78	115.0	26.0
Декабрь	12333	77	98.1	24.6
2022				
Январь	11922	68	88.3	22.0
Февраль	11462	68	100.0	26.0

Забастовки. В феврале 2022 года случаев забастовок не зарегистрировано.

Заболеваемость (по данным Роспотребнадзора Томской области)

На территории Томской области в феврале 2022 года эпидемиологическая обстановка характеризовалась ростом инфекционной заболеваемости населения, по сравнению с предыдущим месяцем, за счет увеличения заболеваемости населения острыми инфекциями дыхательных путей – в 1.9 раза, сальмонеллезными инфекциями – на 8.3%, туберкулезом – на 3.4%.

В январе-феврале 2022 года по сравнению с соответствующим периодом 2021 года наблюдался рост числа больных острыми инфекциями дыхательных путей – в 2.4 раза, сальмонеллезными инфекциями – на 33.9%. Отмечено снижение числа заболевших туберкулезом на 19.2% и педикулезом – на 29.8%.

Среди заболевших инфекционными болезнями в феврале 2022 года, дети в возрасте до 14 лет включительно составляли: по острым кишечным инфекциям, вызванным установленными возбудителями – 77.8%, гриппом – 85.6%, по острым инфекциям верхних дыхательных путей – 42.3%.

СОЦИАЛЬНАЯ СФЕРА

Заболеваемость населения отдельными инфекционными заболеваниями
(по данным Роспотребнадзора)

	Февраль 2022, человек	В % к		Январь-февраль 2022, человек	Январь-февраль 2022 в % к январю-февралю 2021	Справочно		
		февралю 2021	январю 2022			февраль 2021 в % к		январь-февраль 2021 в % к январю-февралю 2020
						февралю 2020	январю 2021	
Кишечные инфекции								
Острые кишечные инфекции ¹⁾	577	86.9	99.7	1156	99.7	63.7	133.9	56.8
из них:								
бактериальная дизентерия (шигеллёз)	-	-	-	-	-	-	100.0	-
Сальмонеллёзные инфекции	39	в 1.6 р.	108.3	75	133.9	67.6	80.6	86.2
Гепатиты								
Острые гепатиты	2	-	в 2.0 р.	3	-	-	-	-
из них:								
гепатит А	1	-	-	1	-	-	-	-
гепатит В	-	-	-	-	-	-	-	-
гепатит С	1	-	100.0	2	-	-	-	-
Некоторые инфекции, управляемые средствами специфической профилактики								
Краснуха	-	-	-	-	-	-	-	-
Коклюш	-	-	-	-	-	-	-	-
Паротит эпидемический	-	-	-	-	-	-	-	-
Острые респираторно-вирусные инфекции								
Острые инфекции верхних дыхательных путей	69844	в 2.7 р.	в 1.9 р.	107354	в 2.4 р.	80.3	132.2	92.8
Грипп	92	-	69.7	224	-	-	-	-
Социально значимые болезни								
Сифилис	27	84.4	135.0	47	120.5	145.5	в 4.6 р.	111.4

ТОМСКАЯ ОБЛАСТЬ

	Февраль 2022, человек	В % к		Январь-февраль 2022, человек	Январь-февраль 2022 в % к январю-февралю 2021	Справочно		
		февралю 2021	январю 2022			февраль 2021 в % к		январь-февраль 2021 в % к январю-февралю 2020
						февралю 2020	январю 2021	
Гонококковая инфекция	3	23.1	60.0	8	50.0	144.4	в 4.3 р.	94.1
Туберкулез (первые выявленный)	30	73.2	103.4	59	80.8	102.5	128.1	57.0
Болезнь, вызванная вирусом иммунодефицита человека и бессимптомный инфекционный статус, вызванный вирусом иммунодефицита человека (ВИЧ)	75	121.0	102.7	148	117.5	71.3	96.9	66.0
Педикулез	32	38.6	33.7	127	70.2	57.2	84.7	49.5

¹⁾ Включаются: энтериты, колиты, гастроэнтериты, пищевые токсикоинфекции (за исключением ботулизма).

По предварительным данным в январе-феврале 2022 года на территории Томской области зарегистрировано 148 человек с болезнью, вызванной вирусом иммунодефицита человека и с бессимптомным инфекционным статусом, вызванным вирусом иммунодефицита человека (ВИЧ).

ДЕМОГРАФИЯ

Демографическая ситуация в январе 2022 года в Томской области характеризовалась процессом естественной убыли населения, обусловленным превышением числа умерших над числом родившихся, о чем свидетельствуют следующие данные¹⁾:

	Человек ²⁾			На 1000 человек населения	
	январь 2022	январь 2021	прирост (+), снижение (-)	январь 2022	январь 2021
Родившихся	730	651	79	8.0	7.1
Умерших	1248	1466	-218	13.7	16.1
из них детей в возрасте до 1 года	6	5	1	7.7 ³⁾	6.1 ³⁾
Естественный прирост (+), убыль (-)	-518	-815	297	-5.7	-9.0
Браков	271	339	-68	3.0	3.7
Разводов	329	321	8	3.6	3.5

¹⁾ Здесь и далее в разделе показатели месячной регистрации приведены в пересчете на год.

²⁾ Данные выгружены из Единого государственного реестра записей актов гражданского состояния (ЕГР ЗАГС). Данные за январь 2022 года могут быть скорректированы.

³⁾ На 1000 родившихся живыми.

В январе 2022 года по отношению к январю 2021 года рождаемость повысилась на 12.1%, смертность понизилась на 14.9%. Естественная убыль населения составила 518 человек. На 100 человек родившихся в январе 2022 года приходился 171 умерший (в январе 2021 года – 225 умерших).

В Первомайском районе, естественный прирост составил 1 человек. Для всех остальных территорий Томской области характерна естественная убыль населения.

В январе 2022 года в сравнении с январем 2021 года число заключенных браков уменьшилось на 20.1%, а разводы увеличились на 2.5%.

Общие итоги миграции

	Январь 2022		Справочно январь 2021	
	человек	на 10 тыс. человек населения	человек	на 10 тыс. человек населения
Миграция - всего				
прибывшие	1370	150.8	1604	175.7
выбывшие	1818	200.2	1528	167.4
миграционный прирост (+), снижение (-)	-448	-49.4	76	8.3
в том числе:				
в пределах России				
прибывшие	1016	111.9	1151	126.1
выбывшие	1214	133.7	1265	138.6
миграционный прирост (+), снижение (-)	-198	-21.8	-114	-12.5

ТОМСКАЯ ОБЛАСТЬ

	Январь 2022		Справочно январь 2021	
	человек	на 10 тыс. человек населения	человек	на 10 тыс. человек населения
внутрирегиональная				
прибывшие	653	71.9	715	78.3
выбывшие	653	71.9	715	78.3
миграционный прирост (+), снижение (-)	-	-	-	-
межрегиональная				
прибывшие	363	40.0	436	47.8
выбывшие	561	61.8	550	60.2
миграционный прирост (+), снижение (-)	-198	-21.8	-114	-12.4
международная миграция				
прибывшие	354	39.0	453	49.6
выбывшие	604	66.5	263	28.8
миграционный прирост (+), снижение (-)	-250	-27.5	190	20.8
в том числе:				
с государствами-участниками СНГ				
прибывшие	303	33.4	411	45.0
выбывшие	537	59.1	252	27.6
миграционный прирост (+), снижение (-)	-234	-25.7	159	17.4
со странами дальнего зарубежья				
прибывшие	51	5.6	42	4.6
выбывшие	67	7.4	11	1.2
миграционный прирост (+), снижение (-)	-16	-1.8	31	3.4

В январе 2022 года в сравнении с аналогичным периодом 2021 года миграционный прирост сменился миграционной убылью, которая составила 448 человек.

Отрицательное сальдо миграции в январе 2022 года наблюдалось за счёт всех потоков миграции.

В январе 2022 года в результате смены места жительства в страны дальнего зарубежья из области выехало 67 человек.

Международная миграция

человек

	Январь 2022			Справочно январь 2021		
	число при- бывших	число выбыв- ших	миграци- онный прирост (+), сниже- ние (-)	число при- бывших	число выбыв- ших	миграци- онный прирост (+), сниже- ние (-)
Международная миграция	354	604	-250	453	263	190
в том числе:						
с государствами- участниками СНГ	303	537	-234	411	252	159
в том числе:						
Азербайджан	19	21	-2	16	25	-9
Армения	16	27	-11	27	22	5
Беларусь	2	3	-1	1	1	-
Казахстан	112	189	-77	181	79	102
Киргизия	40	88	-48	45	38	7
Республика Молдова	-	-	-	-	2	-2
Таджикистан	29	66	-37	36	22	14
Туркмения	-	2	-2	3	1	2
Узбекистан	78	128	-50	87	49	38
Украина	7	13	-6	15	13	2
со странами дальне- го зарубежья	51	67	-16	42	11	31
в том числе:						
Германия	1	7	-6	-	1	-1
Греция	-	-	-	-	-	-
Грузия	-	3	-3	2	4	-2
Израиль	-	-	-	-	-	-
Индия	4	7	-3	7	-	7
Китай	16	34	-18	11	1	10
Польша	-	-	-	1	-	1
Франция	-	-	-	-	-	-
другие страны	30	16	14	21	5	16

Временно исполняющий обязанности
руководителя Территориального органа
Федеральной службы государственной
статистики по Томской области

Н.П.Дырко

МЕТОДОЛОГИЧЕСКИЕ ПОЯСНЕНИЯ

ОБОРОТ ОРГАНИЗАЦИЙ

Оборот организаций включает стоимость отгруженных товаров собственного производства, выполненных работ и услуг собственными силами, а также выручку от продажи приобретенных на стороне товаров (без налога на добавленную стоимость, акцизов и аналогичных обязательных платежей).

Объем отгруженных товаров собственного производства представляет собой стоимость товаров, которые произведены юридическим лицом и фактически отгружены в отчетном периоде или отпущены им в порядке продажи, а также прямого обмена на сторону (другим юридическим и физическим лицам), независимо от того, поступили деньги на счет продавца или нет.

Данные по этому показателю представляют совокупность организаций с соответствующим основным видом деятельности и отражают коммерческую деятельность организаций.

Оборот организаций розничной торговли включает выручку от продажи товаров, приобретенных в целях перепродажи (за минусом НДС, налога с продаж и аналогичных обязательных платежей), стоимость отгруженных (переданных) товаров собственного производства, выручку от других видов деятельности (доход от сдачи в аренду зданий, складских и торговых площадей, транспортных средств и оборудования и т.п.). Не включаются в оборот доходы от продажи собственных основных средств, нематериальных активов, валютных ценностей, ценных бумаг.

Оборот организаций оптовой торговли включает выручку от продажи товаров, приобретенных в целях перепродажи (за минусом НДС, налога с продаж и аналогичных обязательных платежей), выручку от реализации посреднических услуг (сумму вознаграждений комиссионеров (поверенных, агентов) за минусом НДС), стоимость отгруженных (переданных) товаров собственного производства, выручку от других видов деятельности (доход от сдачи в аренду зданий, складских и торговых площадей, транспортных средств и оборудования и т.п.). Не включаются в оборот доходы от продажи собственных основных средств, нематериальных активов, валютных ценностей, ценных бумаг.

ПРОМЫШЛЕННОЕ ПРОИЗВОДСТВО

Индекс производства - относительный показатель, характеризующий изменение масштабов производства в сравниваемых периодах. Различают индивидуальные и сводные индексы производства. Индивидуальные индексы отражают изменение выпуска одного продукта и исчисляются как отношение объемов производства данного вида продукта в натурально-вещественном выражении в сравниваемых периодах. Сводный индекс производства характеризует совокупные изменения производства всех видов продукции и отражает изменение создаваемой в процессе производства стоимости в результате изменения только физического объема производимой продукции. Для исчисления сводного индекса производства индивидуальные индексы по конкретным видам продукции поэтапно агрегируются в индексы по видам деятельности, подгруппам, группам, подклассам, классам, подразделам и разделам ОКВЭД2.

Индекс промышленного производства - агрегированный индекс производства по видам деятельности "Добыча полезных ископаемых", "Обрабатывающие производства", "Обеспечение электрической энергией, газом и паром; кондиционирование воздуха", "Водоснабжение; водоотведение, организация сбора и утилизации отходов, деятельность по ликвидации загрязнений" исчисляется на основе данных о динамике производства важнейших товаров-представителей (в натуральном или стоимостном выражении). В качестве весов используется структура валовой добавленной стоимости по видам экономической деятельности 2018 года.

МЕТОДОЛОГИЧЕСКИЕ ПОЯСНЕНИЯ

Объем отгруженных товаров собственного производства, выполненных работ и услуг собственными силами - стоимость отгруженных или отпущенных в порядке продажи, а также прямого обмена (по договору мены) всех товаров собственного производства, работ и услуг, выполненных (оказанных) собственными силами.

Объем отгруженных товаров представляет собой стоимость товаров, которые произведены данным юридическим лицом и фактически отгружены (переданы) в отчетном периоде на сторону (другим юридическим и физическим лицам), включая товары, сданные по акту заказчику на месте, независимо от того, поступили деньги на счет продавца или нет.

Объем работ и услуг, выполненных собственными силами, представляет собой стоимость работ и услуг, оказанных (выполненных) организацией другим юридическим и физическим лицам.

Данные приводятся в фактических отпускных ценах без налога на добавленную стоимость, акцизов и аналогичных обязательных платежей.

Группировки по видам деятельности представляют собой совокупность соответствующих фактических видов деятельности, осуществляемых организациями, независимо от их основного вида деятельности.

СЕЛЬСКОЕ И ЛЕСНОЕ ХОЗЯЙСТВО

Объем производства продукции сельского хозяйства всеми сельхозпроизводителями (публикуется в докладах №1,4,7,10) (сельхозорганизации, крестьянские (фермерские) хозяйства, индивидуальные предприниматели, хозяйства населения) формируется как объем производства готовой продукции растениеводства и животноводства и изменение стоимости незавершенного производства продукции растениеводства и животноводства по видам деятельности "Растениеводство", "Животноводство".

Индекс производства продукции сельского хозяйства (публикуется в докладах №1,4,7,10) - относительный показатель, характеризующий изменение объема производства сельскохозяйственной продукции в сравниваемых периодах. Различают индивидуальные и сводные индексы производства. Индивидуальные индексы отражают изменение производства одного продукта и исчисляются как отношение объемов производства данного вида продукции в натуральном выражении в сравниваемых периодах. Сводный индекс производства характеризует совокупные изменения производства всех видов продукции в результате изменения только физического объема производимой продукции.

Индекс производства продукции сельского хозяйства - агрегированный индекс производства продукции растениеводства и животноводства. Для исчисления индекса производства продукции сельского хозяйства к соответствующему периоду предыдущего года используется показатель ее объема в сопоставимых ценах предыдущего года.

Данные о **поголовье сельскохозяйственных животных, производстве и реализации основных сельскохозяйственных продуктов по всем сельхозпроизводителям** определяются: **по сельскохозяйственным организациям** - на основании сведений форм федерального статистического наблюдения (по субъектам малого предпринимательства - с применением выборочного метода наблюдения); **по хозяйствам населения, крестьянским (фермерским) хозяйствам и индивидуальным предпринимателям** - по материалам выборочных обследований.

Производство скота и птицы на убой (в живом весе) включает проданные сельхозпроизводителями скот и птицу для забоя на мясо, а также забитые в сельскохозяйственных организациях, крестьянских (фермерских) хозяйствах, у индивидуальных предпринимателей, в хозяйствах населения.

Производство молока характеризуется фактически надоенным сырым коровьим, козьим, овечьим, кобыльим и буйволиным молоком. Молоко, высосанное молодняком при

ТОМСКАЯ ОБЛАСТЬ

подсосном его содержании, в продукцию не включается.

Производство яиц включает их сбор от всех видов сельскохозяйственной птицы, в том числе и яйца, пошедшие на воспроизводство птицы (инкубация и др.).

СТРОИТЕЛЬСТВО

Объем работ, выполненных по виду деятельности "Строительство" - это строительные работы, выполненные организациями собственными силами на основании договоров и (или) контрактов, заключаемых с заказчиками, а также работы, выполненные хозяйственным способом. В стоимость этих работ включаются работы по строительству новых объектов, капитальному и текущему ремонту, реконструкции жилых и нежилых зданий и инженерных сооружений.

Данные приводятся с учетом объемов, выполненных субъектами малого предпринимательства, и объема работ, не наблюдаемых прямыми статистическими методами в строительстве.

Индекс физического объема работ, выполненных по виду деятельности "Строительство", рассчитан в сопоставимых ценах. В качестве сопоставимых цен приняты среднегодовые цены предыдущего года.

Число построенных квартир - количество квартир в законченном строительстве жилых домах квартирного, гостиничного типа и общежитиях, квартир в нежилых зданиях, а также в построенных населением индивидуальных жилых домах.

Общая площадь жилых помещений во введенных в эксплуатацию жилых и нежилых зданиях, жилых домах определяется как сумма площадей всех частей жилых помещений, включая площадь помещений вспомогательного использования, предназначенных для удовлетворения гражданами бытовых и иных нужд, связанных с их проживанием в жилом помещении, площадей лоджий, балконов, веранд, террас, подсчитываемых с соответствующими понижающими коэффициентами, а также жилых и подсобных помещений в построенных населением индивидуальных жилых домах. К помещениям вспомогательного использования относятся кухни, передние, холлы, внутриквартирные коридоры, ванные или душевые, туалеты, кладовые или хозяйственные встроенные шкафы. В домах-интернатах для престарелых и инвалидов, ветеранов, специальных домах для одиноких престарелых, детских домах к подсобным помещениям относятся столовые, буфеты, клубы, читальни, спортивные залы, приемные пункты бытового обслуживания и медицинского обслуживания.

Ввод в действие жилых домов за 2021 год приводится с учетом жилых домов на участках для ведения садоводства.

ТРАНСПОРТ

Объем перевозок (погрузка) грузов - количество грузов в тоннах, перевезенных автомобильным транспортом организаций всех видов экономической деятельности.

Грузооборот транспорта - объем работы автомобильного транспорта организаций всех видов экономической деятельности по перевозкам грузов. Единицей измерения является тонно-километр, т.е. перемещение 1 тонны груза на 1 километр. Исчисляется суммированием произведений массы перевезенных грузов каждой перевозки в тоннах на расстояние перевозки в километрах.

Пассажиروоборот транспорта общего пользования - объем работы транспорта по перевозкам пассажиров, включая оценку перевозок пассажиров, пользующихся правом бесплатного проезда. Единицей измерения является пассажиро-километр, т.е. перемещение одного пассажира на 1 километр. Исчисляется суммированием произведений количества пассажиров каждой перевозки на расстояние перевозки в километрах.

МЕТОДОЛОГИЧЕСКИЕ ПОЯСНЕНИЯ

Транспорт общего пользования - транспорт, осуществляющий общедоступное транспортное обслуживание населения.

Пассажирооборот транспорта общего пользования исчисляется как сумма пассажирооборота следующих видов транспорта: железнодорожного, автомобильного, воздушного, морского и внутреннего водного. Транспорт общего пользования - транспорт, осуществляющий общедоступное транспортное обслуживание населения.

Пассажирооборот автомобильного транспорта (автобусов) - объем работы автобусов по перевозке пассажиров по маршрутам регулярных перевозок. Данные приводятся без учета работы заказных автобусов (единичные перевозки по маршруту, определяемому заказчиком, юридическим или физическим лицом: перевозки туристско-экскурсионными автобусами, специальные автобусные перевозки (школьные, вахтовые, доставка работников на коммерческой основе на производственные объекты, удаленные от общих линий городского пассажирского транспорта, в отдаленных районах сельской местности и т.п.).

Пассажирооборот транспорта - объем работы по перевозке пассажиров по маршрутам регулярных перевозок. Данные приводятся без учета работы заказных автобусов (единичные перевозки по маршруту, определяемому заказчиком, юридическим или физическим лицом: перевозки туристско-экскурсионными автобусами, специальные автобусные перевозки (школьные, вахтовые, доставка работников на коммерческой основе на производственные объекты, удаленные от общих линий городского пассажирского транспорта, в отдаленных районах сельской местности и т.п.).

Аварийность на транспорте. Информация по аварийности на транспорте и пострадавших в них людей представлена по данным УГИБДД УМВД России по Томской области.

Аварийность **на автомобильных дорогах и улицах** характеризуется количеством дорожно-транспортных происшествий (ДТП) и числом погибших и раненых в ДТП.

Дорожно-транспортное происшествие - событие, возникшее в процессе движения по дороге транспортного средства и с его участием, при котором погибли или ранены люди.

Раненый - лицо, получившее в месте дорожно-транспортного происшествия телесные повреждения, обусловившие его госпитализацию на срок не менее одних суток, либо необходимость амбулаторного лечения.

Погибшим в дорожно-транспортном происшествии (ДТП) является лицо, погибшее на месте происшествия, либо умершее в течение 30 последующих суток.

РОЗНИЧНАЯ ТОРГОВЛЯ

Оборот розничной торговли - выручка от продажи товаров населению для личного потребления или использования в домашнем хозяйстве за наличный расчет или оплаченных по кредитным карточкам, расчетным чекам банков, по перечислениям со счетов вкладчиков, по поручению физического лица без открытия счета, посредством платежных карт (электронных денег).

Стоимость товаров, проданных (отпущенных) отдельным категориям населения со скидкой, или полностью оплаченных органами социальной защиты, включается в оборот розничной торговли в полном объеме. В оборот розничной торговли не включается стоимость товаров, проданных (отпущенных) из розничной торговой сети юридическим лицам (в том числе организациям социальной сферы, спецпотребителям и т.п.) и индивидуальным предпринимателям, и оборот общественного питания.

Оборот розничной торговли включает данные как по организациям, для которых эта деятельность является основной, так и по организациям других видов деятельности, осуществляющим продажу товаров населению через собственные торговые заведения, или с оплатой через свою кассу. Оборот розничной торговли также включает стоимость товаров, проданных населению индивидуальными предпринимателями и физическими лицами на

ТОМСКАЯ ОБЛАСТЬ

розничных рынках и ярмарках.

Оборот розничной торговли формируется по данным сплошного федерального статистического наблюдения за организациями, не относящимися к субъектам малого предпринимательства, которые проводятся с месячной периодичностью, ежеквартальных выборочных обследований малых предприятий розничной торговли (за исключением микропредприятий), розничных рынков, а также ежегодных выборочных обследований индивидуальных предпринимателей и микропредприятий с распространением полученных данных на генеральную совокупность объектов наблюдения.

Оборот розничной торговли приводится в фактических продажных ценах, включающих торговую наценку, налог на добавленную стоимость и аналогичные обязательные платежи.

Информация о результатах конъюнктурных обследований организаций розничной торговли (публикуется в докладах № 2, 5, 8, 11). Результаты обследований обобщаются в виде простых и композитных индикаторов деловой активности организаций. В качестве простых индикаторов используются **балансы оценок** показателей (в процентных пунктах), определяемые как разность долей респондентов, отметивших "увеличение" и "уменьшение" показателя по сравнению с предыдущим периодом. Композитным индикатором деловой активности является **индекс предпринимательской уверенности**, характеризующий обобщенное состояние предпринимательского климата в розничной торговле. Он рассчитывается как среднее арифметическое значение балансов оценок (в процентах) фактического экономического состояния организации, уровня складских запасов (берется с обратным знаком) и ожидаемого экономического состояния.

Оборот общественного питания - выручка от продажи собственной кулинарной продукции и покупных товаров без кулинарной обработки населению для потребления, главным образом, на месте, а также организациям и индивидуальным предпринимателям для организации питания различных контингентов населения.

В оборот общественного питания включается стоимость кулинарной продукции и покупных товаров, отпущенных: работникам организаций с последующим удержанием из заработной платы; на дом по заказам населения; на рабочие места по заказам организаций и индивидуальных предпринимателей; транспортным организациям в пути следования сухопутного, воздушного, водного транспорта; для обслуживания приемов, банкетов и т.п.; организациями общественного питания организациям социальной сферы (школам, больницам, санаториям, домам престарелых и т.п.) в объеме фактической стоимости питания; по абонементам, талонам и т.п. в объеме фактической стоимости питания; стоимость питания в учебных учреждениях, в том числе предоставляемого для отдельных категорий учащихся на льготной основе за счет средств бюджета, включается в объеме фактической стоимости питания.

Оборот общественного питания включает данные как по организациям, для которых эта деятельность является основной, так и по организациям других видов деятельности, осуществляющим продажу кулинарной продукции и покупных товаров для потребления, главным образом, на месте через собственные заведения общественного питания.

Оборот общественного питания формируется по данным сплошного федерального статистического наблюдения за организациями, не относящимися к субъектам малого предпринимательства, которое проводится с месячной периодичностью, ежеквартального выборочного обследования малых предприятий (за исключением микропредприятий), а также ежегодных выборочных обследований индивидуальных предпринимателей и микропредприятий с распространением полученных данных на генеральную совокупность объектов наблюдения.

МЕТОДОЛОГИЧЕСКИЕ ПОЯСНЕНИЯ

Оборот общественного питания приводится в фактических продажных ценах, включающих наценку общественного питания, налог на добавленную стоимость и аналогичные обязательные платежи.

Динамика оборота общественного питания определяется путем сопоставления величины оборота в сравниваемых периодах в сопоставимых ценах.

В соответствии с требованиями системы национальных счетов оборот розничной торговли и оборот общественного питания организаций досчитываются на объемы деятельности, не наблюдаемой прямыми статистическими методами.

РЫНОК ПЛАТНЫХ УСЛУГ НАСЕЛЕНИЮ

Объем платных услуг населению представляет собой денежный эквивалент объема услуг, оказанных резидентами российской экономики (юридическими лицами и гражданами, занимающимися предпринимательской деятельностью без образования юридического лица) гражданам Российской Федерации, а также гражданам других государств (нерезидентам), потребляющим те или иные услуги на территории Российской Федерации. Этот показатель формируется в соответствии с методологией формирования официальной статистической информации об объеме платных услуг населению в разрезе видов услуг, утвержденной приказом Росстата от 29.09.2017г. № 643 на основании данных форм федерального статистического наблюдения и оценки ненаблюдаемой деятельности на рынке услуг.

Данные об объеме платных услуг населению в распределении по видам приведены в соответствии с Общероссийским классификатором продукции по видам экономической деятельности. Динамика объема платных услуг населению определяется путем сопоставления величины объема в сравниваемых периодах в сопоставимых ценах.

ОПТОВАЯ ТОРГОВЛЯ

Оборот оптовой торговли - выручка от реализации товаров, приобретенных ранее на стороне в целях перепродажи юридическим лицам и индивидуальным предпринимателям для профессионального использования (переработки или дальнейшей продажи).

Оборот оптовой торговли приводится в фактических продажных ценах, включающих торговую наценку, налог на добавленную стоимость, акциз, экспортную пошлину, таможенные сборы и аналогичные обязательные платежи. Сумма вознаграждения комиссионеров (поверенных, агентов) отражается по фактической стоимости, включая НДС.

Оборот оптовой торговли включает данные по организациям с основным видом экономической деятельности "оптовая торговля, включая торговлю через агентов, кроме торговли автотранспортными средствами и мотоциклами" и по организациям других видов деятельности, осуществляющих оптовую торговлю.

Оборот оптовой торговли формируется по данным сплошного федерального статистического наблюдения за организациями (предприятиями), не относящимися к субъектам малого предпринимательства, выборочного обследования малых предприятий оптовой торговли (кроме микропредприятий), которые проводятся с месячной периодичностью, а также ежегодных выборочных обследований микропредприятий и индивидуальных предпринимателей с распространением полученных по выборочным обследованиям данных на генеральную совокупность объектов наблюдения.

Кроме того, в соответствии с требованиями системы национальных счетов, оборот оптовой торговли досчитывается на объемы деятельности, не наблюдаемой прямыми статистическими методами.

Динамика оборота оптовой торговли формируется с учетом индекса-дефлятора, при расчете которого используется годовая структура оборота оптовой торговли, индексы потребительских цен на отдельные виды товаров, индексы цен производителей промышлен-

ТОМСКАЯ ОБЛАСТЬ

ных товаров, индексы цен на приобретенные организациями отдельные виды товаров, индекс цен приобретения отдельных видов зерна, а также индексы средних фактических экспортных цен на отдельные топливно-энергетические товары (Методологические положения по расчету индекса-дефлятора оборота оптовой торговли организаций оптовой торговли, утвержденные приказом Росстата от 30.04.2013 № 172).

Объемы оборота оптовой торговли ежеквартально уточняются по результатам выборочного обследования малых предприятий (кроме микропредприятий). Ежегодно (в марте текущего года) по данным годовых форм федерального статистического наблюдения уточняются объемы оборота оптовой торговли за все периоды предыдущего года, его динамика и годовая структура. При уточнении динамики оборота оптовой торговли используется индекс-дефлятор, откорректированный с учетом обновленной годовой структуры оборота оптовой торговли.

ДЕМОГРАФИЯ ОРГАНИЗАЦИЙ

Статистический учет организаций и индивидуальных предпринимателей осуществляется органами государственной статистики с 1992г. на основе сведений об их государственной регистрации. В соответствии с постановлением Правительства Российской Федерации от 17.05.2002г. № 319 государственную регистрацию юридических лиц и индивидуальных предпринимателей осуществляют территориальные органы ФНС России.

Группировка хозяйствующих субъектов осуществляется по коду вида деятельности Общероссийского классификатора видов экономической деятельности (ОКВЭД), заявленному организациями и индивидуальными предпринимателями при государственной регистрации в качестве основного вида деятельности.

ИНВЕСТИЦИИ

(публикуется в докладах № 1,4,7,10)

Финансовые вложения организаций - инвестиции организации в государственные и муниципальные ценные бумаги, ценные бумаги других организаций, в том числе долговые ценные бумаги, в которых дата и стоимость погашения определена (облигации, векселя); вклады в уставные (складочные) капиталы других организаций (в том числе дочерних и зависимых хозяйственных обществ); предоставленные другим организациям займы, депозитные вклады в кредитных организациях, дебиторская задолженность, приобретенная на основании уступки права требования, вклады организации-товарища по договору простого товарищества и пр.

Накопленные финансовые вложения - объем накопленных финансовых вложений, произведенных юридическим лицом с начала их вложения с учетом их изъятия и выбытия в отчетном периоде.

Финансовые вложения, осуществленные организацией, в зависимости от срока погашения займов и кредитов подразделяются на долгосрочные и краткосрочные.

Долгосрочные финансовые вложения - вложения, осуществленные на срок более одного года с намерением получения доходов (дивидендов): инвестиции организаций в доходные активы (ценные бумаги) других организаций, уставные (складочные) капиталы других организаций, созданных на территории Российской Федерации или за ее пределами, государственные ценные бумаги (облигации и другие долговые обязательства) и т.п., а также предоставленные организацией другим организациям займы.

Краткосрочные финансовые вложения - вложения на срок не более одного года, осуществленные с намерением получения доходов (дивидендов): в дочерние и зависимые организации, инвестиции организации в ценные бумаги других организаций, государственные ценные бумаги и т.п., а также предоставленные другим организациям займы на срок не более одного года и пр.

МЕТОДОЛОГИЧЕСКИЕ ПОЯСНЕНИЯ

Инвестиции в основной капитал - совокупность затрат, направленных на строительство, реконструкцию (включая расширение и модернизацию) объектов, которые приводят к увеличению их первоначальной стоимости, приобретение машин, оборудования, транспортных средств, производственного и хозяйственного инвентаря, бухгалтерский учет которых осуществляется в порядке, установленном для учета вложений во внеоборотные активы, инвестиции в объекты интеллектуальной собственности; культивируемые биологические ресурсы.

Данные об инвестициях в основной капитал приведены с учетом инвестиционной деятельности субъектов малого предпринимательства и досчетов объема инвестиций, не наблюдаемых прямыми статистическими методами.

В состав инвестиций в основной капитал включены затраты, осуществленные за счет денежных средств граждан и юридических лиц, привлеченных организациями-застройщиками для долевого строительства.

Затраты на приобретение объектов незавершенного строительства и основных средств на вторичном рынке в объеме инвестиций в основной капитал не учитываются.

Распределение инвестиций в основной капитал по видам экономической деятельности осуществляется в соответствии с классификатором ОКВЭД2, исходя из той сферы деятельности, в рамках которой будут функционировать создаваемые или приобретаемые основные фонды.

Инвестиции в основной капитал учитываются без налога на добавленную стоимость.

Инвестиции в здания (кроме жилых) и сооружения - расходы на строительство зданий и сооружений, которые складываются из выполненных строительных работ и входящих на них прочих капитальных затрат. При этом в затраты на строительство зданий включается стоимость оборудования и коммуникаций внутри здания, необходимых для его эксплуатации.

Инвестиции в жилые здания и помещения - затраты на строительство жилых помещений, зданий или частей зданий, используемых полностью или главным образом как места проживания: входящих в жилищный фонд (общего назначения, общежития, спальные корпуса школ - интернатов, детских домов, дома для престарелых и инвалидов) и не входящих в жилищный фонд (дома щитовые, садовые дома, помещения контейнерного типа жилые, вагоны-дома передвижные, помещения, приспособленные под жилье (такие как вагоны и кузова железнодорожных вагонов, суда и другие подсобные объекты)).

Инвестиции на улучшение земель - затраты на мелиоративные работы; затраты на проведение культуртехнических работ на землях, не требующих осушения; террасирование крутых склонов; капитальные вложения на коренное улучшение земель; расчистку земельных участков, рекультивацию земли, изменение рельефа (планировку территории), расходы, связанные с предотвращением затопления, расходы, связанные с передачей прав собственности на землю.

Инвестиции в машины, оборудование, транспортные средства - затраты на приобретение машин, транспортных средств, оборудования, производственного и хозяйственного инвентаря, а также затраты на монтаж оборудования на месте его постоянной эксплуатации, проверку и испытание качества монтажа.

Инвестиции в объекты интеллектуальной собственности включают: затраты на научно-исследовательские, опытно-конструкторские и технологические работы, расходы на разведку недр и оценку запасов полезных ископаемых, затраты на создание и приобретение компьютерного программного обеспечения и баз данных, затраты на создание и приобретение произведений развлекательного жанра, литературы и искусства.

ТОМСКАЯ ОБЛАСТЬ

Инвестиции в произведенные нефинансовые активы - затраты на приобретение юридическими лицами в собственность земельных участков, объектов природопользования, контрактов, договоров аренды, лицензий, деловой репутации ("гудвилла") и деловых связей (маркетинговых активов). Затраты на приобретение земельных участков и объектов природопользования отражаются на основе документов, выданных государственными органами по земельным ресурсам и землеустройству согласно оплаченным или принятым к оплате счетам.

ЦЕНЫ

Индекс потребительских цен и тарифов на товары и услуги (ИПЦ) характеризует изменение во времени общего уровня цен и тарифов на товары и услуги, приобретаемые населением для непроизводственного потребления. Измеряет отношение стоимости фиксированного перечня товаров и услуг в ценах текущего периода к его стоимости в ценах предыдущего периода.

Индекс потребительских цен рассчитывается на базе данных регистрации цен на 509 видов товаров (услуг)-представителей, которая осуществляется 21-25 числа каждого месяца.

Базовый индекс потребительских цен (БИПЦ) исключает изменения цен на отдельные товары и услуги, подверженные влиянию факторов, которые носят административный, а также сезонный характер.

Стоимость фиксированного набора потребительских товаров и услуг для межрегиональных сопоставлений покупательной способности населения исчисляется на основе единых, установленных в целом по России, условных объемов потребления товаров и услуг, а также средних цен на них по Томской области. В состав набора включены 83 наименования товаров и услуг, в том числе 30 видов продовольственных товаров, 41 вид непродовольственных товаров и 12 видов услуг.

Стоимость условного (минимального) набора продуктов питания отражает межрегиональную дифференциацию уровней потребительских цен на продукты питания, входящие в него. При ее расчете используются единые, установленные в целом по России, условные объемы потребления продуктов питания и средние потребительские цены на них по Томской области (публикуется в докладах № 3,6,9,12).

Индексы цен на первичном и вторичном рынках жилья рассчитываются на основе зарегистрированных цен на вновь построенные квартиры и на квартиры функционирующего жилого фонда, находящиеся в собственности, если они являются объектами совершения рыночных сделок.

Наблюдение ведется по выборочному кругу организаций, осуществляющих операции с недвижимостью в отдельных городах Томской области. При регистрации цен на квартиры учитываются их количественные и качественные характеристики.

Индекс цен производителей промышленных товаров рассчитывается на основании регистрации цен на товары (услуги)-представители в базовых организациях. Цены производителей представляют собой фактически сложившиеся на момент регистрации цены указанных организаций на произведенные и отгруженные товары (оказанные услуги), предназначенные для реализации на внутреннем рынке (без косвенных товарных налогов - налога на добавленную стоимость, акциза и т.п.).

Рассчитанные по товарам (услугам)-представителям индексы цен производителей последовательно агрегируются в индексы цен соответствующих видов, групп, классов, разделов экономической деятельности. В качестве весов используются данные об объеме отгрузки в стоимостном выражении за базисный период.

МЕТОДОЛОГИЧЕСКИЕ ПОЯСНЕНИЯ

Индекс цен производителей промышленных товаров - сводный показатель, агрегированный по видам деятельности "Добыча полезных ископаемых", "Обрабатывающие производства", "Обеспечение электрической энергией, газом и паром; кондиционирование воздуха", "Водоснабжение; водоотведение, организация сбора и утилизации отходов, деятельность по ликвидации загрязнений".

Индексы цен на приобретенные промышленными организациями отдельные виды товаров рассчитываются на основании регистрации цен на товары-представители по установленной номенклатуре. Средняя цена приобретения включает, помимо цены производства, налог на добавленную стоимость, акциз, транспортные, сбытовые, посреднические и другие расходы. Построение индексов цен приобретения осуществляется по сопоставимому кругу видов товаров в отчетном и базисном периоде и предусматривает систему взвешивания на основе данных о количестве приобретенной продукции за предыдущий год.

Индекс цен производителей сельскохозяйственной продукции исчисляется на основании регистрации в отобранных для наблюдения сельскохозяйственных организациях цен на основные виды товаров-представителей, реализуемых заготовительным, перерабатывающим организациям, на рынке, через собственную торговую сеть, населению непосредственно с транспортных средств, на ярмарках, биржах, аукционах, организациям, коммерческим структурам и т.п. Цены производителей сельскохозяйственной продукции приводятся с учетом надбавок и скидок за качество реализованной продукции без расходов на транспортировку, экспедирование, погрузку и разгрузку продукции, а также без налога на добавленную стоимость.

Сводный индекс цен на продукцию (затраты, услуги) инвестиционного назначения рассчитывается как агрегированный показатель из индексов цен производителей на строительную продукцию, приобретения машин и оборудования инвестиционного назначения и на прочую продукцию (затраты, услуги) инвестиционного назначения, взвешенных по доле этих элементов в общем объеме инвестиций в основной капитал.

Индекс цен производителей на строительную продукцию формируется из индексов цен на строительно-монтажные работы и на прочие затраты, включенные в сводный сметный расчет строительства, взвешенных по доле этих элементов в общем объеме инвестиций в жилища, здания и сооружения. Расчет индекса цен на строительно-монтажные работы проводится на основе данных формы отчетности о ценах на материалы, детали и конструкции, приобретенные базовыми подрядными организациями, а также на базе технологических моделей, разработанных по видам экономической деятельности с учетом территориальных особенностей строительства.

Индекс цен приобретения машин и оборудования инвестиционного назначения исчисляется по данным об изменении цен производителей этого оборудования, а также транспортных расходов, ставки налога на добавленную стоимость и других расходов.

Индекс цен на прочую продукцию (затраты, услуги) инвестиционного назначения определяется из индексов цен на основные составляющие этих работ (проектно-исследовательские работы, затраты на разведочное бурение, на формирование рабочего, продуктивного и племенного стада и другие затраты).

Индекс тарифов на грузовые перевозки характеризует изменение фактически действующих тарифов на грузовые перевозки за отчетный период без учета изменения за этот период структуры перевезенных грузов по разнообразным признакам: по виду и размеру отправки груза, скорости доставки, расстоянию перевозки, территории перевозки, типу подвижного состава, степени использования его грузоподъемности и др.

Сводный индекс тарифов на грузовые перевозки всеми видами транспорта рассчитывается исходя из индексов тарифов на перевозку грузов отдельными видами транспорта (железнодорожным, трубопроводным, морским, внутренним водным, автомобильным, воздушным), взвешенных на объемы доходов от перевозки грузов соответствующим видом

ТОМСКАЯ ОБЛАСТЬ

транспорта за базисный период. По каждому виду транспорта регистрируются тарифы на услуги-представители. За услугу-представитель принимается перевозка одной тонны массового груза определенным видом транспорта на фиксированное расстояние. Регистрация тарифов осуществляется в выборочной совокупности транспортных организаций.

Индекс тарифов на услуги связи для юридических лиц (публикуются в докладах № 3,6,9,12) характеризует общее изменение тарифов на услуги связи для различных категорий пользователей (бюджетных и коммерческих организаций).

ФИНАНСЫ

Бюджет - форма образования и расходования денежных средств, предназначенных для финансового обеспечения задач и функций государства и местного самоуправления.

Бюджет субъекта Российской Федерации (региональный бюджет) и бюджет территориального государственного внебюджетного фонда предназначены для исполнения расходных обязательств субъекта Российской Федерации.

Консолидированный бюджет субъекта Российской Федерации образуют бюджет субъекта Российской Федерации и свод бюджетов муниципальных образований, входящих в состав субъекта Российской Федерации (без учета межбюджетных трансфертов между этими бюджетами).

Доходы бюджета - поступающие в бюджет денежные средства, за исключением средств, являющихся в соответствии с Бюджетным кодексом Российской Федерации источниками финансирования дефицита бюджета.

Расходы бюджета - выплачиваемые из бюджета денежные средства, за исключением средств, являющихся в соответствии с Бюджетным кодексом Российской Федерации источниками финансирования дефицита бюджета.

Дефицит бюджета - превышение расходов бюджета над его доходами.

Профицит бюджета - превышение доходов бюджета над его расходами.

Налог - обязательный, индивидуально безвозмездный платеж, взимаемый с организаций и физических лиц в форме отчуждения принадлежащих им на праве собственности, хозяйственного ведения или оперативного управления денежных средств в целях финансового обеспечения деятельности государства и (или) муниципальных образований.

Сбор - обязательный взнос, взимаемый с организаций и физических лиц, уплата которого является одним из условий совершения в отношении плательщиков сборов государственными органами, органами местного самоуправления, иными уполномоченными органами и должностными лицами юридически значимых действий, включая предоставление определенных прав или выдачу разрешений (лицензий), либо уплата которого обусловлена осуществлением в пределах территории, на которой введен сбор, отдельных видов предпринимательской деятельности.

Федеральные налоги и сборы - налоги и сборы, устанавливаемые Налоговым кодексом Российской Федерации и обязательные к уплате на всей территории Российской Федерации.

Региональные налоги - налоги, устанавливаемые Налоговым кодексом Российской Федерации и законами субъектов Российской Федерации о налогах и обязательные к уплате на территориях соответствующих субъектов Российской Федерации.

Местные налоги и сборы - налоги и сборы, устанавливаемые Налоговым кодексом Российской Федерации и нормативными правовыми актами представительных органов муниципальных образований о налогах и сборах и обязательные к уплате на территориях соответствующих муниципальных образований.

МЕТОДОЛОГИЧЕСКИЕ ПОЯСНЕНИЯ

Специальные налоговые режимы предусматривают особый порядок определения элементов налогообложения, а также освобождение от обязанности по уплате отдельных налогов и сборов и применяются в случаях и порядке, которые предусмотрены Налоговым кодексом Российской Федерации и иными актами законодательства о налогах и сборах.

К **налогам со специальным налоговым режимом** относятся: единый налог на вмененный доход для отдельных видов деятельности, единый сельскохозяйственный налог, налоги и платежи, взимаемые в связи с применением упрощенной системы налогообложения, системы налогообложения при выполнении соглашений о разделе продукции, патентной системы налогообложения.

Сальдированный финансовый результат (прибыль (+) убыток (-)) - конечный финансовый результат, выявленный на основании бухгалтерского учета всех хозяйственных операций организаций, представляет собой сумму сальдированного финансового результата (прибыль (+), убыток (-)) от продажи товаров, продукции (работ, услуг), основных средств, иного имущества организаций и прочих доходов, уменьшенных на сумму прочих расходов.

Темпы изменения сальдированного финансового результата отчетного периода по сравнению с соответствующим периодом предыдущего года рассчитаны по сопоставимому кругу организаций; с учетом корректировки данных соответствующего периода предыдущего года, исходя из изменений учетной политики, законодательных актов и др. в соответствии с методологией бухгалтерского учета. Прочерк означает, что в одном или обоих сопоставляемых периодах был получен отрицательный сальдированный финансовый результат.

Суммарная задолженность по обязательствам - кредиторская задолженность и задолженность по кредитам банков и займам.

Кредиторская задолженность - задолженность по расчетам с поставщиками и подрядчиками за поступившие материальные ценности, выполненные работы и оказанные услуги, в том числе задолженность, обеспеченная векселями выданными; задолженность по расчетам с дочерними и зависимыми обществами по всем видам операций; с рабочими и служащими по оплате труда, представляющая собой начисленные, но не выплаченные суммы оплаты труда; задолженность по отчислениям на государственное социальное страхование, пенсионное обеспечение и медицинское страхование работников организации, задолженность по всем видам платежей в бюджет и внебюджетные фонды; задолженность организации по платежам по обязательному и добровольному страхованию имущества и работников организации и другим видам страхования, в которых организация является страхователем; авансы полученные, включающие сумму полученных авансов от сторонних организаций по предстоящим расчетам по заключенным договорам, а также штрафы, пени и неустойки, признанные организацией или по которым получены решения суда (арбитражного суда) или другого органа, имеющего в соответствии с законодательством Российской Федерации право на принятие решения об их взыскании, и отнесенные на финансовые результаты организации, непогашенные суммы заемных средств, подлежащие погашению в соответствии с договорами.

Дебиторская задолженность - задолженность по расчетам с покупателями и заказчиками за товары, работы и услуги, в том числе задолженность, обеспеченная векселями полученными; задолженность по расчетам с дочерними и зависимыми обществами; суммы уплаченных другим организациям авансов по предстоящим расчетам в соответствии с заключенными договорами; задолженность по расчетам с прочими дебиторами, включающая в себя задолженность финансовых и налоговых органов (в том числе по переплате по налогам, сборам и прочим платежам в бюджет); задолженность работников организации по предоставленным им ссудам и займам за счет средств этой организации или кредита (ссуды на индивидуальное и кооперативное жилищное строительство, приобретение и благоустройство садовых участков, беспроцентные ссуды молодым семьям на улучшение жилищных условий или обзаведение домашним хозяйством и др.); задолженность подотчет-

ТОМСКАЯ ОБЛАСТЬ

ных лиц; поставщиков по недостаткам товарно-материальных ценностей, обнаруженным при приемке; задолженность по государственным заказам, федеральным программам за поставленные товары, работы и услуги, а также штрафы, пени и неустойки, признанные должником, или по которым получены решения суда (арбитражного суда) или другого органа, имеющего в соответствии с законодательством Российской Федерации право на принятие решения об их взыскании, и отнесенные на финансовые результаты организации.

УРОВЕНЬ ЖИЗНИ НАСЕЛЕНИЯ

Расчет показателей **денежных доходов и расходов населения** производится в соответствии с Методологическими положениями по расчету показателей денежных доходов и расходов населения, утвержденными приказом Росстата от 02.07.2014 № 465 с изменениями от 20.11.2018. Информация публикуется ежеквартально в соответствии с распоряжением Правительства Российской Федерации от 20.03.2019 № 469-р (публикуется в докладах № 1, 4, 7, 10).

Данные о денежных доходах и расходах населения формируются на основе официальной статистической информации о произведенных выплатах денежных средств населению и полученных от населения денежных средствах с использованием данных регулярной статистической отчетности хозяйствующих субъектов, органов государственного управления и финансовых учреждений, а также с использованием системы дооценок объемов доходов и расходов населения в неформальном секторе экономики. При отсутствии ряда показателей в необходимые сроки (это касается в основном банковских данных) производится их оценка.

При публикации объема денежных доходов и расходов населения за отчетный период производится уточнение предварительных показателей за предыдущий период. Пересмотр квартальных данных осуществляется по итогам разработки годового баланса денежных доходов и расходов населения.

Денежные доходы населения включают доходы лиц, работающих по найму; доходы от самостоятельной занятости (доходов от предпринимательской деятельности и другой производственной деятельности); социальные выплаты (пенсии, пособия, стипендии и другие выплаты); доходы от собственности (дивиденды, проценты, начисленные по денежным средствам на банковских счетах физических лиц в кредитных организациях; выплата доходов по государственным и другим ценным бумагам; инвестиционный доход (доход от собственности держателей полисов); прочие денежные поступления.

Среднедушевые денежные доходы исчисляются делением общей суммы денежных доходов на численность постоянного населения.

Реальные денежные доходы - относительный показатель, характеризующий динамику денежных доходов населения по сравнению с изменением цен на товары и услуги и исчисленный путем деления индекса номинального размера денежных доходов населения (т.е. фактически сложившегося в отчетном периоде) на индекс потребительских цен за соответствующий временной период.

Реальные располагаемые денежные доходы - относительный показатель, характеризующий динамику располагаемых денежных доходов населения (денежные доходы за вычетом обязательных платежей) по сравнению с изменением цен на товары и услуги и исчисленный путем деления индекса номинального размера располагаемых денежных доходов населения (т.е. фактически сложившегося в отчетном периоде) на индекс потребительских цен за соответствующий временной период.

Денежные расходы населения - включают расходы на покупку товаров и оплату услуг, платежи за товары (работы, услуги) зарубежным поставщикам за безналичный и наличный расчет, включая сальдо трансграничной Интернет-торговли; расходы на оплату обязательных платежей и разнообразных взносов; прочие расходы населения.

МЕТОДОЛОГИЧЕСКИЕ ПОЯСНЕНИЯ

Величина прожиточного минимума в соответствии с Федеральным законом от 24 октября 1997г. № 134-ФЗ "О прожиточном минимуме в Российской Федерации" представляет собой стоимостную оценку потребительской корзины, а также обязательные платежи и сборы.

Величина прожиточного минимума определяется ежеквартально и устанавливается Правительством Российской Федерации - в целом по Российской Федерации; в порядке, установленном законами субъектов Российской Федерации, - в субъектах Российской Федерации.

Расчет величины прожиточного минимума соответствует порядку, введенному с 2013г. Федеральным законом от 3 декабря 2012г. № 233-ФЗ "О внесении изменений в Федеральный закон "О прожиточном минимуме в Российской Федерации". Согласно основным положениям указанного закона в составе потребительской корзины определяются: продукты питания - в натуральных показателях, непродовольственные товары и услуги - в соотношении со стоимостью продуктов питания (в объеме по 50% от стоимости продуктов питания).

Расчет стоимости потребительской корзины осуществляется согласно методическим рекомендациям по определению потребительской корзины для основных социально-демографических групп населения в субъектах Российской Федерации, утвержденным постановлением Правительства Российской Федерации от 28 января 2013г. № 54.

Среднемесячная номинальная заработная плата работников организаций исчисляется делением фонда начисленной заработной платы работников на среднесписочную численность работников и на количество месяцев в периоде.

В фонд заработной платы включаются начисленные суммы в денежной и неденежной формах за отработанное и неотработанное время, доплаты и надбавки, премии и единовременные поощрения, компенсационные выплаты, связанные с режимом работы и условиями труда, а также оплата питания и проживания, имеющая систематический характер. Темпы роста (снижения) среднемесячной номинальной заработной платы рассчитываются по сопоставимой совокупности организаций отчетного и предыдущих периодов.

Реальная заработная плата характеризует покупательную способность заработной платы в отчетном периоде в связи с изменением цен на потребительские товары и услуги по сравнению с базисным периодом. Для этого рассчитывается индекс реальной заработной платы путем деления индекса номинальной заработной платы на индекс потребительских цен за один и тот же временной период.

Оценка среднемесячной заработной платы за текущий период производится расчетным путем на основании отчетных данных предыдущего периода, динамического ряда темпов изменения данных соответствующего периода в предыдущие годы. При получении отчетных данных ранее опубликованные оценочные данные о среднемесячной заработной плате корректируются.

Просроченной задолженностью по заработной плате считаются фактически начисленные работникам суммы заработной платы, но не выплаченные в срок, установленный коллективным договором или договором на расчетно-кассовое обслуживание, заключенным с банком. Число дней задержки считается, начиная со следующего дня после истечения этого срока.

С февраля 2017г. данные разрабатываются в соответствии с ОКВЭД2 по следующим видам экономической деятельности: растениеводство и животноводство, охота и предоставление соответствующих услуг в этих областях; лесозаготовки; рыболовство и рыбоводство; добыча полезных ископаемых; обрабатывающая промышленность; обеспечение электрической энергией, газом и паром; кондиционирование воздуха; водоснабжение; водоотведение, организация сбора и утилизации отходов, деятельность по ликвидации загрязнений; строительство; транспорт; управление недвижимым имуществом за вознаграждение и на

ТОМСКАЯ ОБЛАСТЬ

договорной основе; научные исследования и разработки; образование; деятельность в области здравоохранения и социальных услуг; деятельность в области культуры, искусства, отдыха и развлечений, теле- и радиовещания.

Средний размер назначенных пенсий определяется делением общей суммы назначенных пенсий на численность пенсионеров (по данным Пенсионного фонда Томской области).

Реальный размер назначенных пенсий рассчитывается путем корректировки среднего размера назначенных пенсий на индекс потребительских цен за соответствующий временной период.

Информация о **социальной защите населения** публикуется в докладах №1,4,7,10.

Субсидии на оплату жилого помещения и коммунальных услуг являются адресным видом социальной помощи и предоставляются гражданам органами государственной власти субъектов Российской Федерации и органами местного самоуправления в случае, если их расходы на оплату жилого помещения и коммунальных услуг, рассчитанные исходя из размера регионального стандарта нормативной площади жилого помещения, используемой для расчета субсидий, и размера регионального стандарта стоимости жилищно-коммунальных услуг, превышают величину, соответствующую максимально допустимой доле расходов граждан на оплату жилого помещения и коммунальных услуг в совокупном доходе семьи.

ЗАНЯТОСТЬ И БЕЗРАБОТИЦА

Численность рабочей силы - лица в возрасте 15 лет и старше, которые в рассматриваемый период (обследуемую неделю) считаются занятыми или безработными.

Занятые - лица в возрасте 15 лет и старше, которые в обследуемую неделю выполняли любую деятельность (хотя бы один час в неделю), связанную с производством товаров или оказанием услуг за плату или прибыль. В численность занятых включаются также лица, временно отсутствовавшие на рабочем месте в течение короткого промежутка времени и сохранившие связь с рабочим местом во время отсутствия.

К **безработным** (в соответствии со стандартами Международной Организации Труда - МОТ) относятся лица в возрасте 15 лет и старше, которые в рассматриваемый период удовлетворяли одновременно следующим критериям: а) не имели работы (доходного занятия); б) занимались поиском работы в течение четырех недель, предшествующих обследуемой неделе, т.е. обращались в государственную или коммерческую службы занятости, использовали или помещали объявления в СМИ и Интернете, непосредственно обращались к администрации организации или работодателю, использовали личные связи или предпринимали шаги к организации собственного дела (поиск земли, зданий, машин и оборудования, сырья, финансовых ресурсов, обращение за разрешениями, лицензиями и т.п.); в) были готовы приступить к работе в течение обследуемой недели. Обучающиеся в образовательных учреждениях, пенсионеры и инвалиды учитывались в качестве безработных, если они не имели работы, занимались поиском работы и были готовы приступить к ней.

Информация о численности рабочей силы, занятых и общей численности безработных (применительно к стандартам МОТ) подготавливается по материалам выборочных обследований рабочей силы (обследований населения по проблемам занятости) с ежемесячной периодичностью (по состоянию на вторую неделю). Обследование проводится во всех субъектах Российской Федерации на основе выборочного метода наблюдения с последующим распространением итогов на всю численность населения обследуемого возраста.

Безработные, зарегистрированные в государственных учреждениях службы занятости населения, - трудоспособные граждане, не имеющие работы и заработка (трудового дохода), проживающие на территории Российской Федерации, зарегистрированные в

МЕТОДОЛОГИЧЕСКИЕ ПОЯСНЕНИЯ

государственных учреждениях службы занятости населения по месту жительства в целях поиска подходящей работы, ищущие работу и готовые приступить к ней. Информация о численности безработных, получивших официальный статус в государственных учреждениях службы занятости населения, разрабатывается Департаментом труда и занятости населения Томской области.

Уровень безработицы - отношение численности безработных к численности рабочей силы (занятых и безработных), рассчитанное в процентах.

Уровень зарегистрированной безработицы - отношение численности безработных, зарегистрированных в государственных учреждениях службы занятости населения, к численности рабочей силы, в процентах. Расчет производится по данным Департаментом труда и занятости населения Томской области.

Число замещенных рабочих мест в организациях определяется как суммарное количество среднесписочной численности работников, средней численности внешних совместителей и средней численности работников, выполнявших работы по договорам гражданско-правового характера. Число замещенных рабочих мест определяется без учета внутреннего совместительства.

Численность требуемых работников на вакантные рабочие места - количество работников, которых предполагается принять на вакантные рабочие места.

Нагрузка незанятого населения на 100 заявленных вакансий рассчитывается как отношение численности лиц, не занятых трудовой деятельностью, состоящих на учете в государственных учреждениях службы занятости населения, к 100 вакансиям, сообщенным работодателями в эти учреждения.

Заявленная работодателями потребность в работниках - число вакансий (требуемых работников), сообщенных работодателями в государственные учреждения службы занятости населения.

ДЕМОГРАФИЯ

Естественное движение населения - обобщенное название совокупности рождений и смертей, изменяющих численность населения так называемым естественным путем. К естественному движению населения относят также браки и разводы, хотя они не меняют численность населения, но учитываются в том же порядке, что и рождения и смерти.

Сведения о **рождениях, смертях, браках, разводах** получают на основании статистической разработки данных, содержащихся в записях актов о рождении, смерти, заключении и расторжении брака, составляемых органами записи актов гражданского состояния (далее ЗАГС). В число родившихся включены только родившиеся живыми.

Предварительные (помесячные) данные разрабатываются по дате регистрации события в органах ЗАГС без учета окончательных медицинских свидетельств о смерти. Годовые данные разрабатываются по дате свершения события с учетом запоздалой регистрации и окончательных медицинских свидетельств о смерти.

Источником информации о **причинах смерти** являются записи в медицинских свидетельствах о смерти, составляемых врачом относительно заболевания, несчастного случая, убийства, самоубийства и другого внешнего воздействия, послужившего причиной смерти, а также записи актов о смерти.

С 1 января 2011г. разработка записей актов о смерти по причинам производится применительно к Краткой номенклатуре причин смерти 2010, основанной на Международной статистической классификации болезней и проблем, связанных со здоровьем, X пересмотра (1989г.).

В соответствии со статьей 13.1 Федерального закона "Об актах гражданского состоя-

ТОМСКАЯ ОБЛАСТЬ

ния" от 15.11.1997 № 143-ФЗ с 1 октября 2018г. был введен в действие Единый государственный реестр записей актов гражданского состояния (ЕГР ЗАГС). Согласно статье 13.2 указанного Федерального закона Росстат с 1 октября 2018г. получает сведения о государственной регистрации рождений, смертей, заключения и расторжения браков из данного реестра.

Коэффициенты естественного движения населения

Общие коэффициенты рождаемости и смертности - отношение соответственно числа родившихся (живыми) и числа умерших к среднегодовой численности населения. Исчисляются на 1000 человек населения.

Коэффициент естественного прироста - разность общих коэффициентов рождаемости и смертности.

Общие коэффициенты брачности и разводимости - отношение числа зарегистрированных браков и разводов к среднегодовой численности населения. Исчисляются на 1000 человек населения.

Коэффициенты смертности по причинам смерти - отношение числа умерших от указанных причин смерти к среднегодовой численности населения. Исчисляются на 100000 человек населения.

Коэффициент младенческой смертности исчисляется как сумма двух составляющих, первая из которых - отношение числа умерших в возрасте до одного года из поколения родившихся в том году, для которого вычисляется коэффициент, к общему числу родившихся в том же году; а вторая - отношение числа умерших в возрасте до одного года из поколения родившихся в предыдущем году, к общему числу родившихся в предыдущем году. Исчисляется на 1000 родившихся живыми.

Все коэффициенты приведены в пересчете на год.

МИГРАЦИЯ

Данные о **миграции** получены в результате разработки поступающих от территориальных органов Министерства внутренних дел Российской Федерации документов статистического учета прибытий и выбытий. Листки статучета мигрантов составляются при регистрации и снятии с регистрационного учета населения по месту жительства и при регистрации по месту пребывания на срок 9 месяцев и более. Формирование числа выбывших осуществляется автоматически в процессе электронной обработки данных о миграции населения при перемещениях в пределах Российской Федерации, а также по истечении срока пребывания у мигрантов независимо от места прежнего жительства.

Сведения о **вынужденных переселенцах, беженцах и лицах, получивших временное убежище** приведены по данным УМВД России по Томской области в отношении лиц, официально получивших этот статус в ее региональных подразделениях.

СОЦИАЛЬНО - ЭКОНОМИЧЕСКОЕ ПОЛОЖЕНИЕ ТОМСКОЙ ОБЛАСТИ

**Выпуск 2
Доклад**

Выпуск подготовил отдел сводных статистических работ и общественных связей
совместно с отделами
Территориального органа Федеральной службы государственной
статистики по Томской области

тел. 52 71 90

Томск, 4 апреля 2022, Тираж 26 экз.

Отпечатано в отделе информационно-статистических услуг Томскстата
634050 г.Томск, ул.Гагарина, 56