

При использовании данных ссылка на Томскстат обязательна. Перепечатке и тиражированию не подлежит.

В докладе приняты условные обозначения:

г	грамм	м ³	кубический метр
г.	год	млн.	миллион
га	гектар	млрд.	миллиард
Гкал	гигакалория	пасс.-км	пассажиро-километр
дкл	декалитр	пог. м	погонный метр
долл.	доллар	р.	раз
ед.	единица	руб.	рубль
кВт	киловатт	т	тонна
кВт-ч	киловатт-час	т.г.	текущий год
кг	килограмм	т-км	тонно-километр
км	километр	туб.	тысяч условных банок
км ²	квадратный километр	тыс.	тысяча
км ³	кубический километр	усл. ед.	условная единица
л	литр	шт.	штука
м	метр	экз.	экземпляр
м ²	квадратный метр	ц	центнеров

-	явление отсутствует
...	данных не имеется
x	сопоставление невозможно
0.0	значение показателя меньше единицы измерения

В отдельных случаях незначительные расхождения между итогом и суммой слагаемых объясняются округлением данных.

Ряд показателей, приведенных в докладе, рассчитан с учетом экспертной оценки.

Относительные показатели отражены в сопоставимой структуре отчитывающихся предприятий и организаций.

Отдельные показатели экономики формируются как по «хозяйственным» видам деятельности (отнесением данных по всем видам деятельности к основному виду деятельности организаций), так и по «чистым» – фактическим видам деятельности.

ТОМСКАЯ ОБЛАСТЬ

СОДЕРЖАНИЕ

	Стр.
ОСНОВНЫЕ ЭКОНОМИЧЕСКИЕ И СОЦИАЛЬНЫЕ ПОКАЗАТЕЛИ	3
ПРОИЗВОДСТВО ТОВАРОВ И УСЛУГ	10
Оборот организаций	10
Промышленное производство	13
Добыча полезных ископаемых	14
Обрабатывающие производства	16
Обеспечение электрической энергией, газом и паром; кондиционирование воздуха	21
Водоснабжение; водоотведение, организация сбора и утилизации отходов, деятельность по ликвидации загрязнений	22
Сельское и лесное хозяйство	24
Сельское хозяйство	24
Лесозаготовки	27
Строительство	27
Деловая активность строительных организаций	35
Транспорт	38
РЫНКИ ТОВАРОВ И УСЛУГ	41
Розничная торговля	41
Рестораны, кафе и бары	47
Рынок платных услуг населению	48
Оптовая торговля	51
ИНСТИТУЦИОНАЛЬНАЯ СТРУКТУРА ПРОИЗВОДСТВА	53
Демография организаций	53
ЦЕНЫ	57
Изменение цен по секторам экономики	57
Потребительские цены	57
Цены производителей	68
ФИНАНСЫ	80
Показатели финансово-кредитной системы	80
Финансы организаций	82
Финансовые результаты деятельности организаций	82
Состояние платежей и расчетов в организациях	84
СОЦИАЛЬНАЯ СФЕРА	89
Уровень жизни населения	89
Заработная плата	89
Просроченная задолженность организаций по заработной плате	95
Занятость и безработица	99
Заболеваемость	105
Оплата населением жилищных услуг	107
Оплата населением коммунальных услуг	107
ДЕМОГРАФИЯ	108
МЕТОДОЛОГИЧЕСКИЕ ПОЯСНЕНИЯ	112

ОСНОВНЫЕ ЭКОНОМИЧЕСКИЕ И СОЦИАЛЬНЫЕ ПОКАЗАТЕЛИ

ОСНОВНЫЕ ЭКОНОМИЧЕСКИЕ И СОЦИАЛЬНЫЕ ПОКАЗАТЕЛИ

Сводные итоги

за январь-ноябрь 2021 года

	Фактически		Январь-ноябрь 2021 в % к январю-ноябрю 2020 (в действующих ценах)	Индекс промышленного производства ¹⁾			Справочно январь - ноябрь 2020 в % к январю - ноябрю 2019
				ноябрь 2021 в % к		январь - ноябрь 2021 в % к январю-ноябрю 2020	
	ноябрь	январь - ноябрь		октябрю 2021	ноябрю 2020		
Объем отгруженных товаров собственного производства, выполненных работ и услуг собственными силами по видам деятельности (В, С, D, E), млн. рублей:	44721.3	444815.2	140.5	98.6	115.4	105.9	89.8
Добыча полезных ископаемых	18545.2	180634.0	174.9	96.8	125.0	100.4	79.7
в том числе:							
добыча нефти и природного газа	17140.3	165998.5	193.7	97.3	127.8	103.5	79.0
добыча прочих полезных ископаемых	49.4	651.7	116.3	10.8	34.7	98.8	126.5
предоставление услуг в области добычи полезных ископаемых	1355.5	13983.8	82.1	102.4	95.7	67.7	86.0
Обрабатывающие производства	21355.0	222509.2	127.8	98.7	107.6	112.4	106.8
из них:							
производство пищевых продуктов	3719.7	38544.8	133.8	101.4	104.9	104.2	106.3
производство напитков	529.2	6776.2	98.9	109.2	108.5	99.6	102.4
производство текстильных изделий	1.8	31.5	20.2	в 3.0 р.	3.2	31.6	в 4.2 р.
производство одежды	13.0	136.1	116.3	98.6	120.2	118.6	153.0
производство кожи и изделий из кожи	51.1	486.2	113.7	103.8	93.5	95.0	104.7

ТОМСКАЯ ОБЛАСТЬ

	Фактически		Январь-ноябрь 2021 в % к январю-ноябрю 2020 (в действующих ценах)	Индекс промышленного производства ¹⁾			Справочно январь - ноябрь 2020 в % к январю - ноябрю 2019
				ноябрь 2021 в % к		январь - ноябрь 2021 в % к январю-ноябрю 2020	
	ноябрь	январь - ноябрь		октябрю 2021	ноябрю 2020		
обработка древесины и производство изделий из дерева и пробки, кроме мебели, производство изделий из соломки и материалов для плетения	2275.1	23979.0	151.0	98.3	118.6	122.1	93.7
производство бумаги и бумажных изделий	7.3	95.8	91.3	78.7	73.7	100.9	145.6
деятельность полиграфическая и копирование носителей информации	664.2	6703.9	137.6	95.4	132.7	136.3	91.8
производство кокса и нефтепродуктов	3280.8	36157.8	136.9	93.3	131.2	133.0	98.9
производство химических веществ и химических продуктов	2591.5	28379.9	130.1	126.1	100.2	106.9	100.6
производство лекарственных средств и материалов, применяемых в медицинских целях	365.4	2897.8	85.9	108.5	49.6	79.5	114.0
производство резиновых и пластмассовых изделий	852.2	8515.9	150.8	92.4	132.4	141.8	119.3
производство прочей неметаллической минеральной продукции	462.6	5619.6	130.6	62.7	100.1	106.4	87.3
производство металлургическое	... ²⁾	... ²⁾	89.0	34.7	53.5	86.2	124.5

ОСНОВНЫЕ ЭКОНОМИЧЕСКИЕ И СОЦИАЛЬНЫЕ ПОКАЗАТЕЛИ

	Фактически		Январь-ноябрь 2021 в % к январю-ноябрю 2020 (в действующих ценах)	Индекс промышленного производства ¹⁾			Справочно январь - ноябрь 2020 в % к январю - ноябрю 2019
				ноябрь 2021 в % к		январь - ноябрь 2021 в % к январю-ноябрю 2020	
	ноябрь	январь - ноябрь		октябрю 2021	ноябрю 2020		
производство готовых металлических изделий, кроме машин и оборудования	283.6	2714.6	129.6	126.7	в 3.3 р.	122.8	87.3
производство компьютеров, электронных и оптических изделий	1186.9	7403.2	103.8	121.5	134.8	113.3	100.5
производство электрического оборудования	3001.8	27793.4	131.4	86.7	134.3	99.6	90.5
производство машин и оборудования, не включенных в другие группировки	437.9	5236.2	125.9	75.1	115.6	116.4	67.7
производство прочих транспортных средств и оборудования	51.3	506.0	в 2.2 р.	33.6	181.9	141.2	87.4
производство мебели	92.7	987.4	126.6	109.5	81.0	111.3	182.8
производство прочих готовых изделий	80.5	647.9	110.1	116.6	122.1	131.6	101.2
ремонт и монтаж машин и оборудования	792.7	7241.4	117.9	107.8	155.6	117.4	96.7
Обеспечение электрической энергией, газом и паром; кондиционирование воздуха	3871.4	33409.6	107.1	113.1	102.0	115.0	93.1

ТОМСКАЯ ОБЛАСТЬ

	Фактически		Январь-ноябрь 2021 в % к январю-ноябрю 2020 (в действующих ценах)	Индекс промышленного производства ¹⁾			Справочно январь - ноябрь 2020 в % к январю - ноябрю 2019
				ноябрь 2021 в % к		январь - ноябрь 2021 в % к январю-ноябрю 2020	
	ноябрь	январь - ноябрь		октябрю 2021	ноябрю 2020		
Водоснабжение; водоотведение, организация сбора и утилизации отходов, деятельность по ликвидации загрязнений	949.7	8262.4	105.0	108.3	129.4	97.1	102.4

¹⁾ Индекс промышленного производства исчисляется по видам деятельности: «Добыча полезных ископаемых», «Обрабатывающие производства», «Обеспечение электрической энергией, газом и паром; кондиционирование воздуха», «Водоснабжение; водоотведение, организация сбора и утилизации отходов, деятельность по ликвидации загрязнений» на основе данных о динамике производства важнейших товаров-представителей (в натуральном или стоимостном выражении). В качестве весов используется структура валовой добавленной стоимости по видам экономической деятельности 2018 года.

²⁾ Данные не публикуются в целях обеспечения конфиденциальности первичных статистических данных, полученных от организаций, в соответствии с Федеральным законом от 29.11.07 №282-ФЗ (ст.4,п.5; ст.9,п.1).

	Ноябрь 2021	В % к		Январь - ноябрь 2021	В % к январю-ноябрю 2020	Справочно январь - ноябрь 2020 в % к январю - ноябрю 2019
		октябрю 2021	ноябрю 2020			
Производство основных продуктов сельского хозяйства (в хозяйствах всех категорий; по расчетным данным):						
скот и птица на убой (в живом весе), тыс. тонн	14.2	96.6	100.0	148.0	104.2	101.9
молоко, тыс. тонн	11.6	99.1	99.1	133.6	98.6	103.4
яйца, млн. штук	9.4	87.8	116.0	111.8	104.9	90.5
Объем работ, выполненных собственными силами по виду деятельности «Строительство», млн. рублей	6766.4	106.5	76.7	53698.9	76.5	104.8
Ввод в действие жилых домов, м ² общей площади	48665	88.2	77.2	366008	98.1	121.2
в том числе:						
индивидуальное жилищное строительство	29205	85.5	77.2	263065	117.9	137.2

ОСНОВНЫЕ ЭКОНОМИЧЕСКИЕ И СОЦИАЛЬНЫЕ ПОКАЗАТЕЛИ

	Ноябрь 2021	В % к		Январь - ноябрь 2021	В % к январю- ноябрю 2020	Справочно январь - ноябрь 2020 в % к январю – ноябрю 2019
		ок- тяб- рю 2021	ноябрю 2020			
Оборот розничной торговли, млн. рублей	17676.0	98.1	116.9	174134.3	104.0	99.9
в том числе:						
пищевые продукты, включая напитки, и табачные изделия	8597.4	98.0	117.4	83720.3	102.9	99.5
непродовольственные товары	9078.6	98.2	116.4	90414.0	105.0	100.2
Оборот общественного питания, млн. рублей	592.1	94.7	121.3	6008.9	98.4	64.4
Объем платных услуг населе- нию, млн. рублей	4671.3	104.3	97.5	49029.2	100.8	89.0
Оборот оптовой торговли, млн. рублей	33183.9	103.8	97.4	267784.5	89.2	105.8
Просроченная задолженность по выплате средств на оплату труда по учитываемому кругу предприятий на конец месяца, тыс. рублей	4031	64.8	x	x	x	x
в том числе:						
просроченная задолженность из-за несвоевременного по- лучения денежных средств из бюджетов всех уровней	-	-	x	x	x	x
Численность работников, перед которыми имеется задолжен- ность по заработной плате на конец месяца, человек	85	67.5	x	x	x	x
Стоимость условного (мини- мального) набора продуктов питания, рублей	4916.29	102.9	117.2	x	114.3 ¹⁾	x
Стоимость фиксированного набора потребительских това- ров и услуг для проведения межрегиональных сопоставле- ний, рублей	17577.63	101.1	107.7	x	107.3 ¹⁾	x
Индекс потребительских цен	x	101.4	107.9	107.1 ¹⁾	105.5	103.6
в том числе:						
продовольственные товары (включая алкогольные напит- ки)	x	101.5	109.9	108.7 ¹⁾	106.5	104.0
непродовольственные товары	x	100.7	107.3	106.7 ¹⁾	105.8	102.5
услуги	x	102.2	106.0	105.6 ¹⁾	103.8	104.6
Индекс цен производителей промышленных товаров ²⁾	x	103.9	148.5	144.2 ¹⁾	142.0	87.3

ТОМСКАЯ ОБЛАСТЬ

	Ноябрь 2021	В % к		Январь - ноябрь 2021	В % к январю- ноябрю 2020	Справочно январь - ноябрь 2020 в % к январю – ноябрю 2019
		ок- тяб- рю 2021	ноябрю 2020			
Сводный индекс цен на про- дукцию (затраты, услуги) инве- стиционного назначения	x	101.4	121.7	121.4 ¹⁾	118.1	103.2
Индекс тарифов на грузовые перевозки	x	100.0	63.5	63.5 ¹⁾	64.2	97.6
Индекс цен производителей сельскохозяйственной продук- ции	x	99.2	118.1	119.8 ¹⁾	115.2	105.4
Численность не занятых трудо- вой деятельностью граждан, состоящих на учете в органах государственной службы заня- тости (на конец месяца) ³⁾ , че- ловек	10202	106.6	29.1	x	x	x
Численность официально заре- гистрированных безработных (на конец месяца) ³⁾ , человек	7348	101.7	22.7	x	x	x
Уровень зарегистрированной безработицы (на конец меся- ца) ³⁾ , процентов	1.37	x	x	x	x	x

¹⁾ Ноябрь 2021 г. в % к декабрю 2020 г.

²⁾ На товары, предназначенные для реализации на внутреннем рынке, по видам деятельности «Добыча полезных ископаемых», «Обрабатывающие производства», «Обеспечение электрической энергией, газом и паром; кондиционирование воздуха», «Водоснабжение; водоотведение, организация сбора и утилизации отходов, деятельность по ликвидации загрязнений».

³⁾ По данным Департамента труда и занятости населения Томской области.

за январь-октябрь 2021 года

	Ок- тябрь 2021	В % к октяб- рю 2020	Январь - октябрь 2021	В % к январю- октяб- рю 2020	Справочно январь - октябрь 2020 в % к январю – октябрю 2019
Исполнение консолидированного бюджета на 1.11.2021 г., млн. рублей:					
Доходы	x	x	76932.8	112.6	107.3
Расходы	x	x	78675.2	103.9	119.2
Профицит (+), дефицит (-)	x	x	-1742.4	x	x
Финансовое состояние крупных и средних организаций, млн. рублей:					
Сальдированный финансовый ре- зультат	x	x	50704.2	в 10.2 р.	9.6

ОСНОВНЫЕ ЭКОНОМИЧЕСКИЕ И СОЦИАЛЬНЫЕ ПОКАЗАТЕЛИ

	Ок- тябрь 2021	В % к октяб- рю 2020	Январь - октябрь 2021	В % к январю- октяб- рю 2020	Справочно январь - октябрь 2020 в % к январю – октябрю 2019
Число убыточных организаций в % к общему числу организаций	x	x	32.5	x	x
Кредиторская задолженность на 1.11.2021 г.	x	x	238319.0	110.2	98.8
из нее просроченная	x	x	11060.9	58.6	148.5
Дебиторская задолженность на 1.11.2021 г.	x	x	298566.9	126.0	104.3
из нее просроченная	x	x	5800.0	67.7	80.6
Среднемесячная начисленная заработная плата работников организаций					
номинальная, рублей	48319.8	107.7	49041.3	104.7	105.9
реальная	x	100.8	x	99.4	102.2
Среднесписочная численность работников организаций (без внешних совместителей), тыс. человек	297.6	99.6	298.2	98.5	98.1
Демографическая ситуация, человек:					
число родившихся ¹⁾	722	82.6	7843	94.8	93.9
число умерших ¹⁾	1459	106.1	13005	119.0	108.0
естественный прирост (убыль (-)) населения ¹⁾	-737	x	-5162	x	x
число прибывших	3834	117.5	30293	118.5	71.7
число выбывших	2031	65.3	26146	86.6	92.4
миграционный прирост (убыль(-)) населения	1803	x	4147	x	x

¹⁾ Сведения выгружены из Единого государственного реестра записей актов гражданского состояния (ЕГР ЗАГС). Данные за январь-октябрь 2021 года могут быть скорректированы.

ТОМСКАЯ ОБЛАСТЬ

ПРОИЗВОДСТВО ТОВАРОВ И УСЛУГ

Оборот организаций

Оборот организаций отражает их коммерческую деятельность. В оборот организаций включается стоимость отгруженных товаров собственного производства, выполненных собственными силами работ и услуг, а также выручка от продажи приобретенных на стороне товаров (без налога на добавленную стоимость, акцизов и других аналогичных обязательных платежей).

Оборот организаций по видам экономической деятельности

в действующих ценах

	Ноябрь 2021, млн. рублей	В % к		Январь- ноябрь 2021 в % к январю- ноябрю 2020
		ноябрю 2020	октяб- рю 2021	
Всего	115796.4	133.3	101.6	117.1
в том числе:				
сельское, лесное хозяйство, охота, рыболовство и рыбоводство	2787.5	135.1	93.7	124.6
из них:				
растениеводство и животноводство, охота и предоставление соответствующих услуг в этих областях	2349.9	131.0	90.1	126.5
лесоводство и лесозаготовки	435.5	162.5	118.9	113.6
добыча полезных ископаемых	21324.3	192.1	87.3	166.7
в том числе:				
добыча нефти и природного газа	19933.7	199.5	86.3	179.3
добыча прочих полезных ископаемых	97.1	в 3.2 р.	83.0	184.4
предоставление услуг в области добычи полезных ископаемых	1293.5	120.3	106.8	81.4
обрабатывающие производства	18577.1	132.4	99.6	125.3
в том числе:				
производство пищевых продуктов	2631.3	133.6	100.8	132.5
производство напитков	537.0	100.7	104.4	98.0
производство текстильных изделий	3.7	78.3	100.0	83.7
производство одежды	8.0	65.6	100.0	87.8
производство кожи, изделий из кожи	53.3	121.3	118.3	113.1
обработка древесины и производство изделий из дерева и пробки, кроме мебели, производство изделий из соломки и материалов плетения	2469.6	124.8	89.1	146.5
производство бумаги и бумажных изделий	6.4	125.0	100.0	98.7
деятельность полиграфическая и копирование носителей информации	671.1	132.4	95.2	137.0
производство кокса и нефтепродуктов	1155.6	в 2.6 р.	86.7	179.5
производство химических веществ и химических продуктов	2630.5	118.3	165.3	126.9
производство лекарственных средств и материалов, применяемых в медицинских целях	365.8	90.7	173.7	85.9

ПРОИЗВОДСТВО ТОВАРОВ И УСЛУГ

	Ноябрь 2021, млн. рублей	В % к		Январь- ноябрь 2021 в % к январю- ноябрю 2020
		ноябрю 2020	октяб- рю 2021	
производство резиновых и пластмассовых изделий	848.2	141.7	108.0	148.6
производство прочей неметаллической минеральной продукции	488.6	146.2	96.4	139.4
производство металлургическое	... ¹⁾	80.3	55.1	89.6
производство готовых металлических изделий, кроме машин и оборудования	260.3	132.7	101.0	130.3
производство компьютеров, электронных и оптических изделий	791.5	115.5	96.2	99.0
производство электрического оборудования	3277.1	163.9	95.5	134.8
производство машин и оборудования, не включенных в другие группировки	578.6	175.8	107.4	100.9
производство прочих транспортных средств и оборудования	... ¹⁾	в 2.6 р.	60.6	194.1
производство мебели	95.9	96.2	100.0	99.1
производство прочих готовых изделий	67.3	148.9	126.1	118.7
ремонт и монтаж машин и оборудования	648.5	147.0	112.1	91.7
обеспечение электрической энергией, газом и паром; кондиционирование воздуха	5807.5	111.4	109.0	113.1
в том числе:				
производство, передача и распределение электроэнергии	3952.2	119.1	103.9	116.7
производство и распределение газообразного топлива	92.3	113.4	96.3	123.3
производство, передача и распределение пара и горячей воды; кондиционирование воздуха	1763.0	97.2	123.6	104.5
водоснабжение; водоотведение, организация сбора и утилизации отходов, деятельность по ликвидации загрязнений	892.7	143.0	104.6	120.6
в том числе:				
забор, очистка и распределение воды	262.9	106.4	103.3	106.1
сбор и обработка сточных вод	45.5	100.1	90.3	99.9
сбор, обработка и утилизация отходов; обработка вторичного сырья	577.1	177.2	106.7	132.4
предоставление услуг в области ликвидации последствий загрязнений и прочих услуг, связанных с удалением отходов	7.2	117.8	100.0	128.9
строительство	5148.8	147.4	111.3	113.9
торговля оптовая и розничная; ремонт автотранспортных средств и мотоциклов	35431.1	122.4	109.4	104.2
в том числе:				
торговля оптовая и розничная автотранспортными средствами и мотоциклами и их ремонт	1882.2	127.2	97.4	130.2
торговля оптовая, кроме оптовой торговли автотранспортными средствами и мотоциклами	22131.3	121.0	117.6	96.9

ТОМСКАЯ ОБЛАСТЬ

	Ноябрь 2021, млн. рублей	В % к		Январь- ноябрь 2021 в % к январю- ноябрю 2020
		ноябрю 2020	октяб- рю 2021	
торговля розничная, кроме торговли авто- транспортными средствами и мотоциклами	11417.6	124.5	98.2	113.6
транспортировка и хранение	14016.6	131.4	98.3	99.3
из них:				
деятельность сухопутного и трубопроводно- го транспорта	12527.6	132.0	99.0	98.9
деятельность водного транспорта	21.4	12.7	14.0	107.5
деятельность воздушного и космического транспорта	69.8	в 2.5 р.	169.1	147.0
деятельность почтовой связи и курьерская деятельность	147.9	98.7	95.0	103.1
деятельность гостиниц и предприятий общественного питания	514.9	125.4	94.3	119.6
деятельность в области информации и связи	1866.3	109.1	99.7	108.9
деятельность по операциям с недви- жимым имуществом	2171.8	78.0	99.1	98.0
деятельность профессиональная, науч- ная и техническая	2801.4	130.3	139.8	99.2
из нее:				
научные исследования и разработки	1988.7	143.7	в 2.3 р.	102.3
деятельность административная и сопут- ствующие дополнительные услуги	506.3	95.4	99.2	76.1
государственное управление и обеспече- ние военной безопасности; социальное обеспечение	72.1	94.7	102.8	103.3
образование	547.1	102.3	83.6	101.7
деятельность в области здравоохранения и социальных услуг	3145.2	133.0	130.4	127.3
из нее:				
деятельность в области здравоохранения	3116.2	133.3	130.7	127.6
деятельность в области культуры, спор- та, организации досуга и развлечений	93.5	86.7	84.7	106.5
из нее:				
деятельность в области спорта, отдыха и развлечений	55.4	60.5	93.0	88.1
предоставление прочих видов услуг	92.2	118.7	98.0	91.5

¹⁾ Данные не публикуются в целях обеспечения конфиденциальности первичных статистических данных, полученных от организаций, в соответствии с Федеральным законом от 29.11.2007 №282-ФЗ «Об официальном статистическом учете и системе государственной статистики в Российской Федерации» (ст.4,п.5; ст.9,п.1).

ПРОИЗВОДСТВО ТОВАРОВ И УСЛУГ

Промышленное производство

Индекс промышленного производства¹⁾ в ноябре 2021 года по сравнению с соответствующим периодом 2020 года составил 115.4%, в январе-ноябре 2021 года – 105.9%.

Динамика промышленного производства

	В % к	
	соответствующему периоду предыдущего года	предыдущему периоду
2020		
Январь	100.0	81.0
Февраль	105.2	99.2
Март	98.8	104.4
I квартал	101.3	х
Апрель	100.8	93.3
Май	86.0	87.7
Июнь	91.9	104.1
I полугодие	97.1	х
Июль	79.8	93.5
Август	80.5	96.6
Сентябрь	83.9	102.6
9 месяцев	91.7	х
Октябрь	81.5	106.4
Ноябрь	81.5	100.7
Январь-ноябрь	89.8	х
Декабрь	89.2	124.8
Год	89.7	х
2021		
Январь	97.3	83.0
Февраль	88.2	92.4
Март	95.3	115.0
I квартал	92.2	х
Апрель	99.4	97.1
Май	111.4	98.4
Июнь	104.0	97.2
I полугодие	98.1	х
Июль	108.0	97.1
Август	122.2	109.4
Сентябрь	120.0	100.6
9 месяцев	103.6	х
Октябрь ¹⁾	117.9	104.5

¹⁾ Индекс промышленного производства исчисляется по видам деятельности: «Добыча полезных ископаемых», «Обрабатывающие производства», «Обеспечение электрической энергией, газом и паром; кондиционирование воздуха», «Водоснабжение; водоотведение, организация сбора и утилизации отходов, деятельность по ликвидации загрязнений» в соответствии с Официальной статистической методологией исчисления индекса промышленного производства (приказ Росстата от 16.01.2020г. № 7) на основе данных о динамике производства важнейших товаров-представителей в физическом измерении, оцененных в ценах базисного 2018 года. В качестве весов используется структура валовой добавленной стоимости по видам экономической деятельности 2018 базисного года.

ТОМСКАЯ ОБЛАСТЬ

	В % к	
	соответствующему периоду предыдущего года	предыдущему периоду
Ноябрь	115.4	98.6
Январь-ноябрь	105.9	х

¹⁾Данные уточнены в соответствии с регламентом разработки и публикации данных по производству и отгрузке продукции и динамике промышленного производства (приказ Росстата от 18.08.2020 г. № 470).

Добыча полезных ископаемых

Индекс производства по виду деятельности «Добыча полезных ископаемых» в ноябре 2021 года по сравнению с соответствующим периодом 2020 года составил 125.0%, в январе-ноябре 2021 года – 100.4%.

Динамика производства по виду деятельности «Добыча полезных ископаемых»

	В % к	
	соответствующему периоду предыдущего года	предыдущему периоду
2020		
Январь	95.9	98.6
Февраль	101.0	96.2
Март	95.9	105.4
I квартал	97.5	х
Апрель	101.2	96.4
Май	79.4	82.9
Июнь	78.2	95.5
I полугодие	91.9	х
Июль	65.6	86.4
Август	64.3	96.9
Сентябрь	64.4	97.8
9 месяцев	82.8	х
Октябрь	62.8	101.9
Ноябрь	67.9	103.1
Январь-ноябрь	79.7	х
Декабрь	74.3	112.2
Год	79.2	х
2021		
Январь	83.8	112.8
Февраль	75.9	87.2
Март	80.7	117.1
I квартал	79.1	х
Апрель	82.8	98.8
Май	101.1	101.2
Июнь	98.1	92.7
I полугодие	85.7	х
Июль	116.3	102.4
Август	123.6	103.0
Сентябрь	129.9	102.8
9 месяцев	95.4	х

ПРОИЗВОДСТВО ТОВАРОВ И УСЛУГ

	В % к	
	соответствующему периоду предыдущего года	предыдущему периоду
Октябрь ¹⁾	133.2	104.5
Ноябрь	125.0	96.8
Январь-ноябрь	100.4	х

¹⁾ Данные уточнены в соответствии с регламентом разработки и публикации данных по производству и отгрузке продукции и динамике промышленного производства (приказ Росстата от 18.08.2020 г. № 470).

*Объем отгруженных товаров собственного производства,
выполненных работ и услуг собственными силами
по виду деятельности «Добыча полезных ископаемых»*

	Ноябрь 2021		Январь-ноябрь 2021	
	млн. рублей	в % к ноябрю 2020	млн. рублей	в % к январю- ноябрю 2020
Добыча полезных ископаемых	18545.2	в 2.2 р.	180634.0	174.9
в том числе:				
добыча нефти и природного газа	17140.3	в 2.4 р.	165998.5	193.7
добыча прочих полезных ископаемых	49.4	110.6	651.7	116.3
предоставление услуг в области добычи полезных ископаемых	1355.5	119.3	13983.8	82.1

Добыча отдельных видов полезных ископаемых¹⁾

	Ноябрь 2021	В % к		Январь - ноябрь 2021 в % к январю- ноябрю 2020
		октябрю 2021	ноябрю 2020	
Добыча нефти и природного газа				
нефть обезвоженная, обессоленная и стабилизированная, включая газовый конденсат, тыс. т	613.0	96.2	131.3	103.4
конденсат газовый нестабильный, тыс. т	24.2	61.6	73.6	93.9
газ горючий природный (газ естественный), млн. м ³	184.7	102.8	112.5	100.1
газ нефтяной попутный (газ горючий природный нефтяных месторождений), млн. м ³	312.3	95.9	107.4	104.3
Добыча прочих полезных ископаемых				
пески природные, тыс. м ³	47.2	6.4	27.6	90.1
гранулы, крошка и порошок; галька, гравий, тыс. м ³	21.2	16.0	54.0	101.9

¹⁾ Данные приведены с учетом корректировки согласно регламенту разработки и публикации данных по производству и отгрузке продукции и динамике промышленного производства (приказ Росстата от 18.08.2020 г. № 470).

ТОМСКАЯ ОБЛАСТЬ

Обрабатывающие производства

Индекс производства по виду деятельности "Обрабатывающие производства" в ноябре 2021 года по сравнению с соответствующим периодом 2020 года составил 107.6%, в январе-ноябре 2021 года –112.4%.

Динамика по обрабатывающим производствам¹⁾

	В % к	
	соответствующему периоду предыдущего года	предыдущему периоду
2020		
Январь	108.8	58.3
Февраль	116.5	107.2
Март	103.3	104.2
I квартал	109.4	х
Апрель	101.1	90.4
Май	99.6	101.6
Июнь	115.4	118.7
I полугодие	107.2	х
Июль	102.0	103.0
Август	108.5	95.5
Сентябрь	116.7	106.0
9 месяцев	107.6	х
Октябрь	106.8	104.2
Ноябрь	99.1	96.7
Январь-ноябрь	106.8	х
Декабрь	103.6	137.6
Год	106.4	х
2021		
Январь	120.0	59.5
Февраль	105.1	101.1
Март	119.3	117.7
I квартал	112.2	х
Апрель	127.6	96.6
Май	125.9	100.4
Июнь	110.8	104.7
I полугодие	116.6	х
Июль	98.7	91.7
Август	121.8	117.9
Сентябрь	108.7	94.5
9 месяцев	114.0	х
Октябрь ¹⁾	105.3	101.0
Ноябрь	107.6	98.7
Январь-ноябрь	112.4	х

¹⁾ Данные уточнены в соответствии с регламентом разработки и публикации данных по производству и отгрузке продукции и динамике промышленного производства (приказ Росстата от 18.08.2020 г. № 470).

ПРОИЗВОДСТВО ТОВАРОВ И УСЛУГ

Объем отгруженных товаров собственного производства,
выполненных работ и услуг собственными силами
по основным видам обрабатывающих производств

в действующих ценах

	Ноябрь 2021		Январь-ноябрь 2021	
	млн. рублей	в % к ноябрю 2020	млн. рублей	в % к январю- ноябрю 2020
Обрабатывающие производства	21355.0	129.1	222509.2	127.8
в том числе:				
производство пищевых продуктов	3719.7	141.1	38544.8	133.8
производство напитков	529.2	101.7	6776.2	98.9
производство текстильных изделий	1.8	76.7	31.5	20.2
производство одежды	13.0	68.7	136.1	116.3
производство кожи, изделий из кожи	51.1	124.7	486.2	113.7
обработка древесины и производство изделий из дерева и пробки, кроме мебели, производство изделий из соломки и материалов плетения	2275.1	130.4	23979.0	151.0
производство бумаги и бумажных изделий	7.3	41.7	95.8	91.3
деятельность полиграфическая и копирование носителей информации	664.2	132.7	6703.9	137.6
производство кокса и нефтепродуктов	3280.8	113.4	36157.8	136.9
производство химических веществ и химических продуктов	2591.5	125.3	28379.9	130.1
производство лекарственных средств и материалов, применяемых в медицинских целях	365.4	90.7	2897.8	85.9
производство резиновых и пластмассовых изделий	852.2	146.5	8515.9	150.8
производство прочей неметаллической минеральной продукции	462.6	119.6	5619.6	130.6
производство металлургическое	... ¹⁾	57.1	... ¹⁾	89.0
производство готовых металлических изделий, кроме машин и оборудования	283.6	144.3	2714.6	129.6
производство компьютеров, электронных и оптических изделий	1186.9	137.1	7403.2	103.8
производство электрического оборудования	3001.8	178.9	27793.4	131.4
производство машин и оборудования, не включенных в другие группировки	437.9	184.6	5236.2	125.9
производство прочих транспортных средств и оборудования	51.3	в 5.5 р.	506.0	в 2.2 р.
производство мебели	92.7	114.1	987.4	126.6
производство прочих готовых изделий	80.5	134.3	647.9	110.1
ремонт и монтаж машин и оборудования	792.7	150.8	7241.4	117.9

¹⁾ Данные не публикуются в целях обеспечения конфиденциальности первичных статистических данных, полученных от организаций, в соответствии с Федеральным законом от 29.11.2007 №282-ФЗ «Об официальном статистическом учете и системе государственной статистики в Российской Федерации» (ст.4,п.5; ст.9,п.1).

ТОМСКАЯ ОБЛАСТЬ

Производство отдельных видов продукции обрабатывающих производств

	Ноябрь 2021	В % к		Январь - ноябрь 2021 в % к январю- ноябрю 2020
		октябрю 2021	ноябрю 2020	
Производство пищевых продуктов				
говядина, кроме субпродуктов, т	44.4	88.0	75.7	101.7
свинина, кроме субпродуктов, т	3979.2	90.7	109.2	119.4
мясо и субпродукты пищевые домашней птицы, т	5638.0	104.9	105.3	99.0
изделия колбасные, включая изделия колбасные для детского питания, т	1481.0	94.9	121.5	124.1
полуфабрикаты мясные, мясосодержащие, охлажденные, замороженные, т	2288.9	108.2	70.8	86.3
рыба переработанная и консервированная, т	396.7	104.9	86.9	81.4
пресервы рыбные, т	3.5	92.1	4.5	9.6
плодоовощные консервы, тыс. усл. банок	4510.0	91.7	96.5	98.8
джемы, фруктовые желе, пюре и пасты фруктовые или ореховые, тыс. усл. банок	2230.3	95.8	102.0	101.3
масла растительные и их фракции нерафинированные, т	1995.4	101.6	154.8	110.2
молоко жидкое обработанное, включая молоко для детского питания, т	3762.2	100.5	151.5	113.4
масло сливочное, т	34.4	123.0	100.9	92.6
сыры, т	25.9	94.9	145.1	123.7
творог, т	285.5	114.9	116.9	107.8
продукты кисломолочные (кроме творога и продуктов из творога), т	1198.6	98.6	127.0	102.1
мука из зерновых культур, овощных и других растительных культур; смеси из них, т	8478.2	81.0	127.2	94.7
изделия хлебобулочные недлительного хранения, т	1575.6	93.4	111.1	103.5
кондитерские изделия, т	1354.6	102.6	140.0	110.7
изделия макаронные и аналогичные мучные изделия, т	317.2	97.6	77.7	92.0
добавки пищевые комплексные, т	45.3	97.5	113.4	148.9
корма готовые для сельскохозяйственных животных (кроме муки и гранул из люцерны), т	31296.6	97.8	110.5	115.5
Производство напитков				
пиво, кроме отходов пивоварения, тыс. дкл	1220.3	104.8	101.9	101.3
воды минеральные природные питьевые и воды питьевые, расфасованные в емкости, не содержащие добавки сахара или других подслащивающих или вкусо-ароматических веществ, тыс. полулитров	12618.7	102.5	149.2	125.2
напитки безалкогольные прочие, тыс. дкл	135.5	в 2.2 р	84.3	91.8
Производство текстильных изделий				
белье постельное, тыс. шт.	2.3	в 3.7 р	в 10.1 р	101.2
Производство одежды, тыс. шт.				
спецодежда	104.5	111.9	126.7	106.4

ПРОИЗВОДСТВО ТОВАРОВ И УСЛУГ

	Ноябрь 2021	В % к		Январь - ноябрь 2021 в % к январю- ноябрю 2020
		октябрю 2021	ноябрю 2020	
изделия трикотажные или вязаные	75.8	117.8	135.3	153.3
Производство обуви				
обувь, тыс. пар	184.4	100.6	91.4	94.5
Обработка древесины и производство изделий из дерева и пробки				
лесоматериалы, продольно распиленные или расколотые, разделенные на слои или лущеные, толщиной более 6 мм; шпалы железнодорожные или трамвайные непитанные, тыс. м ³	46.1	89.5	147.4	114.3
в том числе:				
пиломатериалы хвойных пород	37.9	86.9	137.9	107.4
пиломатериалы лиственных пород	8.2	103.4	в 2.2 р.	в 2.0 р.
шпон для фанеры, м ³	4353	116.0	151.2	106.2
Производство кокса и отдельных видов нефтепродуктов				
нефть, поступившая на переработку (первичная переработка нефти), тыс. т	79.2	99.4	79.2	91.6
в том числе:				
бензин прямогонный	... ¹⁾	... ¹⁾	... ¹⁾	... ¹⁾
бензин автомобильный	... ¹⁾	... ¹⁾	... ¹⁾	... ¹⁾
мазут топочный	19.1	100.5	69.5	86.0
топливо дизельное	... ¹⁾	... ¹⁾	... ¹⁾	... ¹⁾
Производство химических веществ и химических продуктов				
пластмассы в первичных формах, т	41290.7	94.9	97.6	106.7
средства для ухода за кожей, макияжа или защитные средства для кожи (включая солнцезащитные для загара), не включенные в другие группировки, тыс. шт.	173.7	122.7	137.1	130.2
Производство резиновых и пластмассовых изделий				
плиты, листы, пленка и полосы (ленты) полимерные, неармированные или не комбинированные с другими материалами, т	81.3	87.4	111.4	126.3
бутыли, бутылки, флаконы и аналогичные изделия из пластмасс, тыс. шт.	4279.7	117.1	108.3	125.8
изделия упаковочные пластмассовые прочие, тыс. шт.	16610.2	116.6	в 5.5 р.	в 6.5 р.
блоки оконные пластмассовые, м ²	3923.1	36.1	в 13.4 р.	в 7.0 р.
Производство прочей неметаллической минеральной продукции				
блоки и прочие изделия сборные строительные для зданий и сооружений из цемента, бетона, или искусственного камня, тыс. м ³	18.5	89.3	92.9	104.2

ТОМСКАЯ ОБЛАСТЬ

	Ноябрь 2021	В % к		Январь - ноябрь 2021 в % к январю- ноябрю 2020
		октябрю 2021	ноябрю 2020	
плиты, панели и настилы перекрытий и покрытий железобетонные, тыс.м ³	6.7	61.3	61.6	105.7
бетон готовый для заливки (товарный бетон), тыс. м ³	4.9	59.3	121.1	68.7
Производство готовых металлических изделий, кроме машин и оборудования				
конструкции и детали конструкций из черных металлов, тыс.т	0.8	91.1	в 10.0 р.	158.9
двери, окна и их рамы и пороги для дверей из металлов, т	72.9	81.6	66.3	97.0
Производство компьютеров, электронных и оптических изделий				
компьютеры и периферийное оборудование, тыс. руб.	19052.3	71.6	54.2	108.8
приборы для контроля прочих физических величин, тыс. руб.	113133.6	101.3	146.7	121.1
инструменты и приборы прочие для измерения, контроля и испытаний, тыс. руб.	113479.0	64.2	в 2.3 р.	99.7
Производство электрического оборудования				
электродвигатели переменного тока многофазные мощностью от 750 Вт до 75 кВт, шт.	169	74.4	97.1	105.0
кабели силовые для стационарной прокладки на напряжение до 1 кВ, км	4438.6	112.9	119.9	88.1
кабели силовые для нестационарной прокладки на напряжение до 1 кВ, км	... ¹⁾	... ¹⁾	... ¹⁾	... ¹⁾
светильники и осветительные устройства, шт.	9612	51.0	72.3	112.1
машины электрические и аппаратура специализированные, тыс. руб.	225284.0	80.0	145.1	84.9
Производство мебели, шт.				
столы письменные деревянные для офисов, административных помещений	127	103.3	28.7	44.5
мебель для сидения, преимущественно с деревянным каркасом	152	108.6	103.4	100.4
столы кухонные, для столовой и гостиной	3285	118.5	56.3	91.5
шкафы кухонные, для спальни, столовой и гостиной	28137	102.3	79.0	111.8
мебель деревянная для спальни	2632	88.1	59.4	97.6

¹⁾ Данные не публикуются в целях обеспечения конфиденциальности первичных статистических данных, полученных от организаций, в соответствии с Федеральным законом от 29.11.2007 №282-ФЗ «Об официальном статистическом учете и системе государственной статистики в Российской Федерации» (ст.4,п.5; ст.9,п.1).

ПРОИЗВОДСТВО ТОВАРОВ И УСЛУГ

Обеспечение электрической энергией, газом и паром; кондиционирование воздуха

Индекс производства по виду деятельности «Обеспечение электрической энергией, газом и паром; кондиционирование воздуха» в ноябре 2021 года по сравнению с соответствующим периодом 2020 года составил 102.0%, в январе-ноябре 2021 года – 115.0%.

Динамика производства по виду деятельности «Обеспечение электрической энергией, газом и паром; кондиционирование воздуха»

	В % к	
	соответствующему периоду предыдущего года	предыдущему периоду
2020		
Январь	95.0	100.9
Февраль	91.1	88.5
Март	105.0	97.6
I квартал	96.5	x
Апрель	95.0	78.0
Май	68.4	49.4
Июнь	93.3	80.8
I полугодие	92.9	x
Июль	84.8	85.5
Август	83.0	103.6
Сентябрь	88.7	135.5
9 месяцев	91.7	x
Октябрь	104.9	196.6
Ноябрь	93.7	132.0
Январь-ноябрь	93.1	x
Декабрь	105.0	124.2
Год	94.7	x
2021		
Январь	112.3	108.0
Февраль	108.8	85.0
Март	103.3	92.2
I квартал	108.9	x
Апрель	116.2	87.2
Май	138.9	59.0
Июнь	109.2	64.0
I полугодие	112.6	x
Июль	122.3	95.8
Август	121.0	102.5
Сентябрь	161.1	180.4
9 месяцев	116.8	x
Октябрь ¹⁾	119.0	145.5
Ноябрь	102.0	113.1
Январь-ноябрь	115.0	x

¹⁾ Данные уточнены в соответствии с регламентом разработки и публикации данных по производству и отгрузке продукции и динамике промышленного производства (приказ Росстата от 18.08.2020г. №470).

ТОМСКАЯ ОБЛАСТЬ

Объем отгруженных товаров собственного производства, выполненных работ и услуг собственными силами по виду деятельности «Обеспечение электрической энергией, газом и паром; кондиционирование воздуха»

в действующих ценах

	Ноябрь 2021		Январь-ноябрь 2021	
	млн. рублей	в % к ноябрю 2020	млн. рублей	в % к январю-ноябрю 2020
Обеспечение электрической энергией, газом и паром; кондиционирование воздуха	3871.4	107.0	33409.6	107.1
в том числе:				
производство, передача и распределение электроэнергии	1636.4	112.7	16318.2	102.7
производство и распределение газообразного топлива	88.5	122.3	681.0	127.2
производство, передача и распределение пара и горячей воды; кондиционирование воздуха	2146.5	102.4	16410.4	111.2

Производство электро - и теплоэнергии

	Ноябрь 2021	В % к		Январь-ноябрь 2021 в % к январю-ноябрю 2020
		октябрю 2021	ноябрю 2020	
Электроэнергия, млн. кВт. ч	402.5	104.2	106.0	118.0
Пар и горячая вода, тыс. Гкал	1212.8	126.9	97.4	111.6
из нее энергия тепловая отпущенная котельными	364.5	122.9	89.7	104.3

Водоснабжение; водоотведение, организация сбора и утилизации отходов, деятельность по ликвидации загрязнений

Индекс производства по виду деятельности "Водоснабжение; водоотведение, организация сбора и утилизации отходов, деятельность по ликвидации загрязнений" в ноябре 2021 года по сравнению с соответствующим периодом 2020 года составил 129.4%, в январе-ноябре 2021 года – 97.1%.

Динамика производства по виду деятельности «Водоснабжение; водоотведение, организация сбора и утилизации отходов, деятельность по ликвидации загрязнений»

	В % к	
	соответствующему периоду предыдущего года	предыдущему периоду
2020		
Январь	144.0	93.0
Февраль	124.3	103.6
Март	95.0	95.1

ПРОИЗВОДСТВО ТОВАРОВ И УСЛУГ

	В % к	
	соответствующему периоду предыдущего года	предыдущему периоду
I квартал	117.8	х
Апрель	99.2	103.0
Май	106.7	113.0
Июнь	111.3	102.9
I полугодие	111.0	х
Июль	78.8	79.8
Август	82.5	112.9
Сентябрь	94.3	103.4
9 месяцев	100.9	х
Октябрь	125.5	138.9
Ноябрь	89.4	65.5
Январь-ноябрь	102.4	х
Декабрь	96.5	123.1
Год	101.8	х
2021		
Январь	86.4	69.1
Февраль	89.9	107.7
Март	91.0	96.2
I квартал	89.2	х
Апрель	93.8	106.1
Май	88.6	106.9
Июнь	104.0	120.7
I полугодие	92.7	х
Июль	116.4	88.2
Август	95.8	93.1
Сентябрь	103.2	108.9
9 месяцев	96.7	х
Октябрь ¹⁾	77.5	105.9
Ноябрь	129.4	108.3
Январь-ноябрь	97.1	х

¹⁾ Данные уточнены в соответствии с регламентом разработки и публикации данных по производству и отгрузке продукции и динамике промышленного производства (приказ Росстата от 18.08.2020 г. № 470).

Объем отгруженных товаров собственного производства, выполненных работ и услуг собственными силами по виду деятельности «Водоснабжение; водоотведение, организация сбора и утилизации отходов, деятельность по ликвидации загрязнений»

в действующих ценах

	Ноябрь 2021		Январь-ноябрь 2021	
	млн. рублей	в % к ноябрю 2020	млн. рублей	в % к январю - ноябрю 2020
Водоснабжение; водоотведение, организация сбора и утилизации отходов, деятельность по ликвидации загрязнений	949.7	146.4	8262.4	105.0
в том числе:				
забор, очистка и распределение воды	210.3	107.5	2135.1	103.2

ТОМСКАЯ ОБЛАСТЬ

	Ноябрь 2021		Январь-ноябрь 2021	
	млн. рублей	в % к ноябрю 2020	млн. рублей	в % к январю - ноябрю 2020
сбор и обработка сточных вод	167.2	105.5	1775.6	104.1
сбор, обработка и утилизация отходов; обработка вторичного сырья	564.6	196.7	4278.4	106.7
предоставление услуг в области ликвидации последствий загрязнений и прочих услуг, связанных с удалением отходов	7.6	98.7	73.3	82.4

Сельское и лесное хозяйство

Сельское хозяйство

Животноводство. На 1 декабря 2021 года поголовье крупного рогатого скота в хозяйствах всех категорий составило, по расчетным данным, 75.1 тысячи голов (на 6.4% меньше, чем по состоянию на 1 декабря 2020 года), в том числе поголовье коров – 31.2 тысячи голов (на 5.2% меньше). Поголовье свиней увеличилось на 4.6% и составило 270.3 тысячи голов, поголовье овец и коз сократилось на 8.3% до 20.9 тысяч голов.

Поголовье скота и птицы в хозяйствах всех категорий

	На 1.12.2021, тыс. голов	1.12.2021 в % к 1.12.2020
Крупный рогатый скот	75.1	93.6
в том числе коровы	31.2	94.8
Свиньи	270.3	104.6
Овцы и козы	20.9	91.7
Птица	4309.1	92.1

В структуре поголовья скота на хозяйства населения приходилось 38.7% поголовья крупного рогатого скота, 7.9% – поголовья свиней, 81.3% – поголовья овец и коз (на начало декабря 2020 года – соответственно 39.0%, 8.6%, 81.1%).

В сельскохозяйственных организациях на 1 декабря 2021 года по сравнению с соответствующей датой 2020 года поголовье крупного рогатого скота сократилось на 6.0%, поголовье коров – на 6.9%, поголовье птицы - на 4.6%. Поголовье свиней увеличилось на 5.6%.

Производство основных видов продукции животноводства по категориям хозяйств (по расчетам)

	Январь-ноябрь 2021, тыс. тонн	Январь-ноябрь 2021 в % к январю-ноябрю 2020	Удельный вес в общем объеме, %	
			январь-ноябрь 2021	январь-ноябрь 2020
Скот и птица на убой (в живом весе) – всего	148.0	104.2	100.0	100.0
Сельхозорганизации	129.3	104.9	87.4	87.1

ПРОИЗВОДСТВО ТОВАРОВ И УСЛУГ

	Январь-ноябрь 2021, тыс. тонн	Январь-ноябрь 2021 в % к январю-ноябрю 2020	Удельный вес в общем объеме, %	
			январь-ноябрь 2021	январь-ноябрь 2020
Личные подсобные хозяйства населения	16.6	98.8	11.2	11.7
Фермерские хозяйства	2.1	105.0	1.4	1.3
Молоко – всего	133.6	98.6	100.0	100.0
Сельхозорганизации	82.9	98.9	62.1	61.5
Личные подсобные хозяйства населения	35.9	95.5	26.9	27.5
Фермерские хозяйства	14.8	105.0	11.1	11.0
Яйца – всего, млн. штук	111.8	104.9	100.0	100.0
Сельхозорганизации	... ¹⁾	103.9	... ¹⁾	... ¹⁾
Личные подсобные хозяйства населения	22.0	107.3	19.7	19.5
Фермерские хозяйства	... ²⁾	116.0	... ²⁾	... ²⁾

¹⁾ Данные не публикуются в целях обеспечения конфиденциальности первичных статистических данных, полученных от организаций, в соответствии с Федеральным законом от 29.11.07 № 282-ФЗ (ст.4, п.5; ст.9, п.1).

²⁾ Данные не публикуются в целях обеспечения конфиденциальности в соответствии со ст. 5 Закона РФ «О Государственной тайне» от 21.07.1993 № 5485-1.

Объем производства основных продуктов животноводства в хозяйствах всех категорий в январе - ноябре

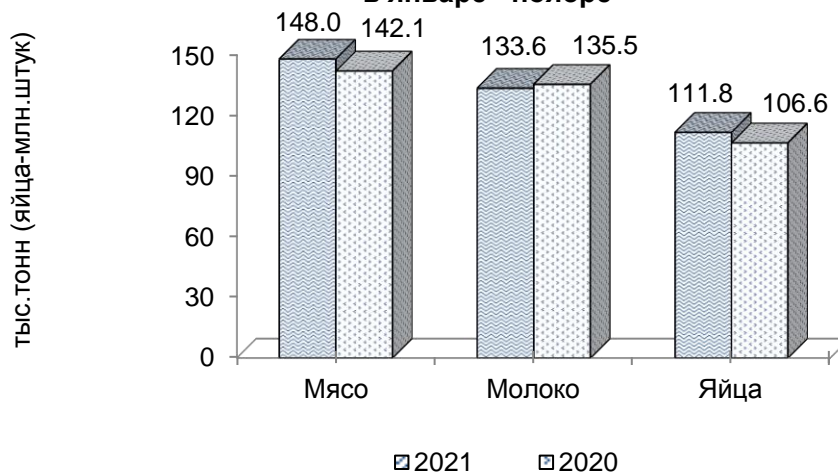

На долю хозяйств населения приходилось 11.2% производства мяса, 26.9% – молока, 19.7% – яиц.

В сельскохозяйственных организациях в январе-ноябре 2021 года производство мяса скота и птицы на убой (в живом весе) к уровню аналогичного периода прошлого года увеличилось на 4.9%, (в январе-ноябре 2020 к январю-ноябрю 2019 года увеличилось на 3.1%). Производство молока сократилось на 1.1% (в январе-ноябре 2020 года по сравнению с тем же периодом 2019 года увеличилось на 7.7%). Производство яиц увеличилось на 3.9% (в январе-ноябре 2020 года к январю-ноябрю 2019 года сократилось на 10.5%).

ТОМСКАЯ ОБЛАСТЬ

Надой молока на 1 корову в сельскохозяйственных организациях, не относящихся к субъектам малого предпринимательства, в январе-ноябре 2021 года составил 7079 килограмм, что выше прошлогоднего уровня на 2.4% (на 169 кг).

Производство основных видов скота и птицы на убой (в живом весе) сельскохозяйственными организациями

	Ноябрь 2021			Январь-ноябрь 2021 в % к январю-ноябрю 2020	Справочно январь-ноябрь 2020 в % к январю-ноябрю 2019
	тыс. тонн	в % к ноябрю 2020	доля производства отдельных видов скота и птицы в общем объеме производства скота и птицы на убой, %		
Скот и птица на убой (в живом весе)	11.1	100.8	100.0	104.9	103.1
из него:					
крупный рогатый скот	0.2	97.1	1.5	94.9	94.1
свиньи	4.2	96.7	37.8	111.0	111.2
птица	... ¹⁾	103.7	... ¹⁾	100.8	98.9

¹⁾ Данные не публикуются в целях обеспечения конфиденциальности первичных статистических данных, полученных от организаций, в соответствии с Федеральным законом от 29.11.07 № 282-ФЗ (ст.4, п.5; ст.9, п.1).

В сельскохозяйственных организациях, не относящихся к субъектам малого предпринимательства, в январе-ноябре 2021 года объем производства мяса скота и птицы на убой (в живом весе) увеличился к уровню аналогичного периода прошлого года на 4.6%, производство яиц - на 3.9%. Валовый надой молока сократилось на 1.7%.

К началу декабря 2021 года обеспеченность скота кормами в расчете на 1 условную голову скота в сельскохозяйственных организациях, не относящихся к субъектам малого предпринимательства, была выше на 8.8%, чем на соответствующую дату предыдущего года.

Наличие кормов в сельскохозяйственных организациях, не относящихся к субъектам малого предпринимательства, на 1 декабря

	2021	Справочно	
		2020	2019
Наличие кормов, тонн корм. Единиц	86328.5	79944.2	80690.1
в том числе концентрированных	31552.3	29728.0	28704.5
в расчете на 1 условную голову, ц корм. единиц	5.0	4.6	4.8

Реализация продукции. Сельскохозяйственные организации, не относящиеся к субъектам малого предпринимательства, в январе-ноябре 2021 года по сравнению с соответствующим периодом предыдущего года, увеличили объемы реализации основных видов сельскохозяйственной продукции, за исключением зерновых и зернобобовых культур, льноволокна и картофеля.

ПРОИЗВОДСТВО ТОВАРОВ И УСЛУГ

Объем реализации основных сельскохозяйственных продуктов
сельскохозяйственными организациями в январе – ноябре 2021 года

	Тыс. тонн	В % к январю-ноябрю 2021	Справочно январь-ноябрь 2020 в % к январю – ноябрю 2019
Зерновые и зернобобовые культуры	102.2	96.7	130.4
Семена масличных культур	14.4	151.5	77.7
Льноволокно	... ¹⁾	36.4	108.5
Картофель	0.5	31.8	171.7
Овощи	... ¹⁾	114.9	115.6
Скот и птица (в живом весе)	125.7	104.6	103.4
Молоко	61.6	102.7	111.0
Яйца, млн. штук	... ¹⁾	103.7	89.8

¹⁾ Данные не публикуются в целях обеспечения конфиденциальности первичных статистических данных, полученных от организаций, в соответствии с Федеральным законом от 29.11.07 № 282-ФЗ (ст.4, п.5; ст.9, п.1).

Лесозаготовки

Производство отдельных видов продукции по виду деятельности
«Лесозаготовки»

	Ноябрь 2021, тыс. плотных м ³	В % к		Январь- ноябрь 2021 в % к январю- ноябрю 2020
		октябрю 2021	ноябрю 2020	
Лесоматериалы необработанные	458.4	135.2	131.5	101.8
Лесоматериалы хвойных пород	90.2	118.5	87.7	81.5
Лесоматериалы лиственных пород, за исключением тропических пород	364.7	142.3	150.1	114.3
Древесина топливная	3.5	52.1	122.9	104.8

Строительство

Строительная деятельность. В январе-ноябре 2021 года объем работ, выполненных по виду деятельности «Строительство», составил 53698.9 млн. рублей, или 76.5% к соответствующему периоду предыдущего года.

Динамика объема работ, выполненных по виду деятельности «Строительство»

	Млн. рублей	В % к	
		соответствующему периоду предыдущего года	к предыдущему периоду
		2020	
Январь	2598.3	105.3	36.8
Февраль	3079.0	104.1	118.7
Март	4733.2	106.5	152.3
I квартал	10410.5	105.5	x
Апрель	4082.2	111.3	86.1
Май	3367.7	87.2	81.9

ТОМСКАЯ ОБЛАСТЬ

	Млн. рублей	В % к	
		соответствующему периоду предыдущего года	к предыдущему периоду
Июнь	4086.7	91.7	120.9
II квартал	11536.6	96.3	109.4
I полугодие	21947.0	100.5	х
Июль	6092.2	114.0	149.1
Август	6897.4	132.8	111.7
Сентябрь	5768.8	102.9	83.0
III квартал	18758.4	116.2	159.9
9 месяцев	40705.4	107.1	х
Октябрь	4834.0	89.0	83.0
Январь-октябрь	45539.4	104.9	х
Ноябрь	6085.1	104.4	125.0
Январь-ноябрь	51624.5	104.8	х
Декабрь	6581.3	87.7	107.9
IV квартал	17500.4	93.2	91.0
Год¹⁾	58205.9	102.6	х
		2021²⁾	
Январь	2216.4	69.0	27.6
Февраль	3425.3	88.1	155.6
Март	3214.4	52.9	91.0
I квартал	8819.4	67.1	х
Апрель	5030.9	94.8	138.8
Май	3474.2	78.6	71.2
Июнь	5795.1	107.3	151.1
II квартал	14385.3	95.1	148.7
I полугодие	23549.3	83.1	х
Июль	4916.3	58.2	81.1
Август	5190.6	52.7	99.4
Сентябрь	6244.6	74.8	111.6
III квартал	16706.9	62.8	105.2
9 месяцев	40237.3	74.0	х
Октябрь	7252.3	103.9	107.8
Ноябрь	6766.4	76.7	106.5
Январь-ноябрь	53698.9	76.5	х

¹⁾ Данные за 2020 год уточнены в соответствии с Регламентом оценки корректировок и публикации данных статистического наблюдения за строительством и инвестициями в основной капитал, утвержденным приказом Росстата от 26.09.2016 г. №544. Корректировка внутригодовой динамики на основе утвержденных данных за 2020 год будет опубликована в докладе за январь-ноябрь 2021г.

²⁾ Данные по месяцам являются предварительными (первая оценка) и будут скорректированы согласно Регламенту оценки корректировок и публикации данных статистического наблюдения за строительством и инвестициями в основной капитал, утвержденному приказом Росстата от 26.09.2016 г. №544 при формировании итогов за 2021 год.

ПРОИЗВОДСТВО ТОВАРОВ И УСЛУГ

Динамика общего объема заключенных договоров строительного подряда и прочих заказов (контрактов) (по организациям, не относящимся к субъектам малого предпринимательства, средняя численность работников которых превышает 15 человек; на конец месяца)

	<i>Объем заключенных договоров строительного подряда и прочих заказов (контрактов), млн. рублей</i>	<i>Обеспеченность строительных организаций договорами и прочими заказами (контрактами), месяцев</i>
2020		
Январь	3343.6	4.0
Февраль	3138.8	3.2
Март	3048.6	2.7
Апрель	2929.9	2.4
Май	2783.3	2.6
Июнь	2613.2	2.0
Июль	2205.1	1.1
Август	1792.7	0.8
Сентябрь	2090.7	1.2
Октябрь	1241.5	0.8
Ноябрь	2161.5	1.4
Декабрь	1884.1	1.2
2021		
Январь	2199.0	3.6
Февраль	2117.0	2.2
Март	2061.5	2.3
Апрель	1894.2	1.4
Май	1609.7	1.7
Июнь	1261.8	0.8
Июль	1084.2	0.8
Август	1059.6	0.7
Сентябрь	1598.0	0.9
Октябрь	1186.7	0.6
Ноябрь	1179.2	0.6

ТОМСКАЯ ОБЛАСТЬ

Динамика ввода в действие жилых домов

	Введено, общей площади жилых помещений, м ²		В % к соответствующему периоду предыдущего года	
	всего	в том числе населением за счет собственных и заемных средств	всего	в том числе населением за счет собственных и заемных средств
2020				
январь				
с учетом жилых домов на участках для ведения садоводства	7790	6716		
без учета жилых домов на участках для ведения садоводства	7790	6716	73.9	63.7
февраль				
с учетом жилых домов на участках для ведения садоводства	15149	15149		
без учета жилых домов на участках для ведения садоводства	12690	12690	129.5	129.5
март				
с учетом жилых домов на участках для ведения садоводства	27703	14051		
без учета жилых домов на участках для ведения садоводства	27077	13425	134.5	111.3
I квартал				
с учетом жилых домов на участках для ведения садоводства	50642	35916		
без учета жилых домов на участках для ведения садоводства	47557	32831	117.5	101.3
апрель				
с учетом жилых домов на участках для ведения садоводства	33684	8130		
без учета жилых домов на участках для ведения садоводства	32795	7241	105.4	94.5
май ¹⁾				
с учетом жилых домов на участках для ведения садоводства	9817	9530		
без учета жилых домов на участках для ведения садоводства	9539	8644	88.2	79.9
июнь				
с учетом жилых домов на участках для ведения садоводства	26518	14053		
без учета жилых домов на участках для ведения садоводства	25695	13230	196.0	111.2
II квартал¹⁾				
с учетом жилых домов на участках для ведения садоводства	70019	31713		

ПРОИЗВОДСТВО ТОВАРОВ И УСЛУГ

	Введено, общей площади жилых помещений, м ²		В % к соответствующему периоду предыдущего года	
	всего	в том числе населением за счет собственных и заемных средств	всего	в том числе населением за счет собственных и заемных средств
без учета жилых домов на участках для ведения садоводства	68029	29115	123.6	95.8
I полугодие¹⁾				
с учетом жилых домов на участках для ведения садоводства	120661	67629		
без учета жилых домов на участках для ведения садоводства	115586	61946	121.0	98.7
июль				
с учетом жилых домов на участках для ведения садоводства	23236	16854		
без учета жилых домов на участках для ведения садоводства	21592	15210	36.3	113.9
август ²⁾				
с учетом жилых домов на участках для ведения садоводства	54568	18210	200.9	139.1
без учета жилых домов на участках для ведения садоводства	50591	14233	188.4	111.3
сентябрь				
с учетом жилых домов на участках для ведения садоводства	44849	43767	130.8	в 2.7 р.
без учета жилых домов на участках для ведения садоводства	30824	29742	90.8	190.8
III квартал¹⁾				
с учетом жилых домов на участках для ведения садоводства	122653	78831	101.4	185.9
без учета жилых домов на участках для ведения садоводства	103007	59185	85.6	141.8
9 месяцев¹⁾				
с учетом жилых домов на участках для ведения садоводства	243314	146460	112.1	139.2
без учета жилых домов на участках для ведения садоводства	218593	121131	101.3	115.9
октябрь				
с учетом жилых домов на участках для ведения садоводства	66870	38759	в 2.0 р.	158.9
без учета жилых домов на участках для ведения садоводства	54560	26449	164.4	109.1
ноябрь				
с учетом жилых домов на участках для ведения садоводства	63073	37839	107.4	114.9

ТОМСКАЯ ОБЛАСТЬ

	Введено, общей площади жилых помещений, м ²		В % к соответствующему периоду предыдущего года	
	всего	в том числе населением за счет собственных и заемных средств	всего	в том числе населением за счет собственных и заемных средств
без учета жилых домов на участках для ведения садоводства	51764	26530	90.3	84.0
декабрь ¹⁾				
с учетом жилых домов на участках для ведения садоводства	78250	34920	60.2	174.9
без учета жилых домов на участках для ведения садоводства	70259	27195	54.1	138.4
IV квартал¹⁾				
с учетом жилых домов на участках для ведения садоводства	208193	111518	93.7	144.2
без учета жилых домов на участках для ведения садоводства	176583	80174	80.2	106.2
год				
с учетом жилых домов на участках для ведения садоводства	451507	257978	102.9	141.4
без учета жилых домов на участках для ведения садоводства	394834	201305	90.5	111.9
2021³⁾				
январь	11891	11891	152.6	177.1
февраль	19913	19913	131.4	131.4
март	38190	27509	137.9	195.8
I квартал	69994	59313	138.2	165.1
апрель	47140	24532	139.9	301.7
май	18797	18797	191.5	197.2
июнь	22017	21904	83.0	155.9
II квартал	87954	65233	125.6	205.7
I полугодие	157948	124546	130.9	184.2
июль	27890	22931	120.0	136.1
август	41283	26992	75.7	148.2
сентябрь	35052	25252	78.2	57.7
III квартал	104225	75175	85.0	95.4
9 месяцев	262173	199721	107.8	136.4
октябрь	55170	34139	82.5	88.1
ноябрь	48665	29205	77.2	77.2
январь-ноябрь	366008	263065	98.1	117.9

¹⁾ Данные изменены за счет уточнения респондентом ранее представленной информации.

²⁾ В полном объеме начали действовать нормы Федерального закона от 29.07.2017 № 217-ФЗ "О ведении гражданами садоводства и огородничества для собственных нужд и о внесении изменений в отдельные законодательные акты Российской Федерации".

³⁾ С учетом жилых домов на участках для ведения садоводства.

**Ввод в действие жилых домов по муниципальным образованиям
на 1000 человек населения за январь-ноябрь 2021 года**

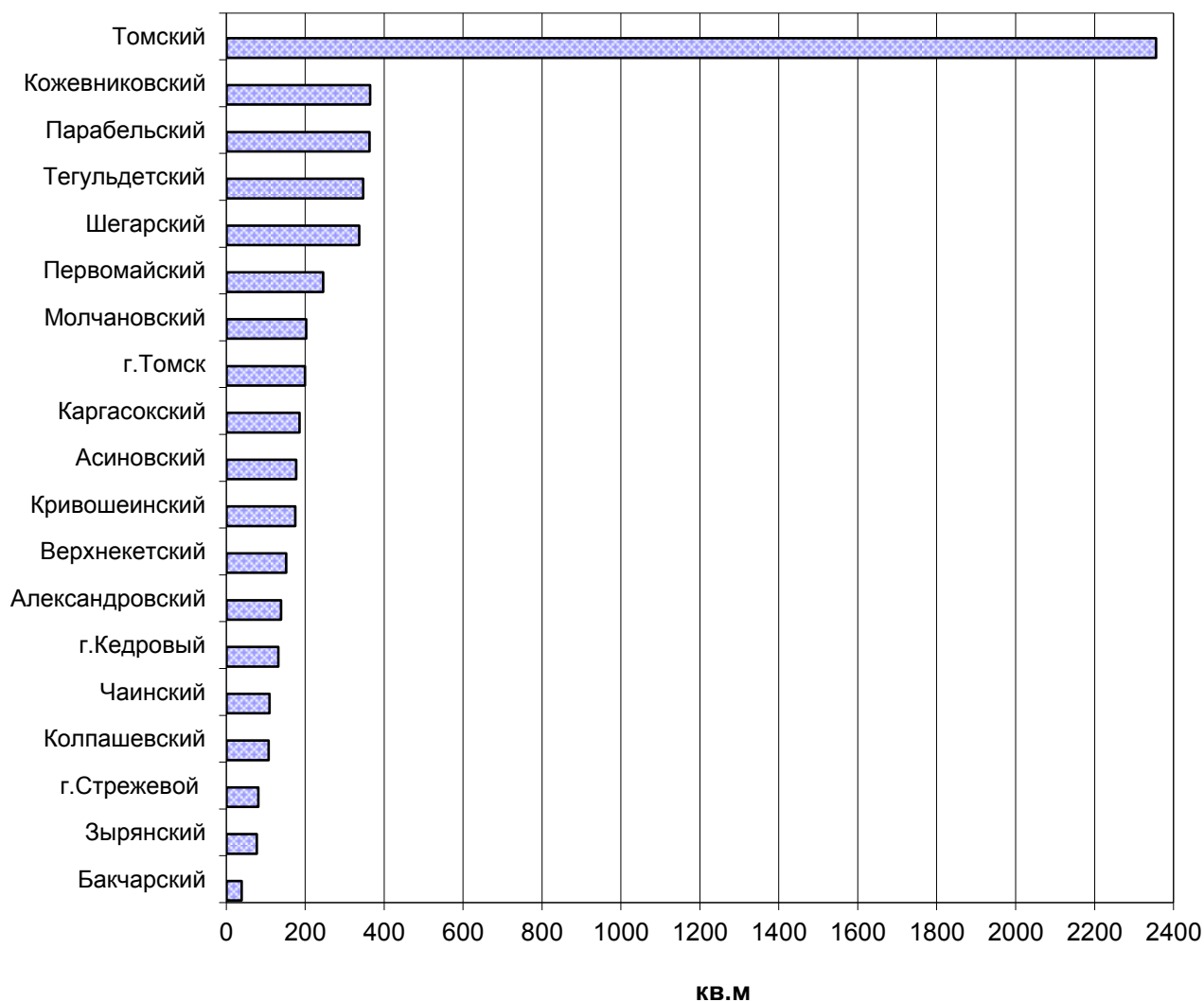

ТОМСКАЯ ОБЛАСТЬ

Строительство жилых домов по муниципальным образованиям
в январе-ноябре 2021 года

	<i>Введено м² общей площади жилых помещений</i>	<i>В % к соответствующему периоду предыдущего года</i>
Всего по области	366008	98.1
в том числе по муниципальным образованиям:		
Александровский	1069	67.6
Асиновский	5900	117.9
Бакчарский	450	159.0
Верхнекетский	2384	99.5
Зырянский	862	53.9
Каргасокский	3471	86.5
Кожевниковский	7384	112.6
Колпашевский	3992	56.3
Кривошеинский	2052	75.3
Молчановский	2444	80.5
Парабельский	4380	87.9
Первомайский	4021	141.1
Тегульдетский	2079	181.7
Томский	189219	97.0
Чаинский	1248	188.5
Шегарский	6376	82.1
г. Кедровый	394	в 2.3 р.
г. Стрежевой	3256	51.5
г. Томск	118463	103.5

Деловая активность строительных организаций

В выборочном обследовании деловой активности строительных организаций, проведенном по состоянию на 10 ноября 2021 года, приняли участие 36 строительных организаций, различных по численности занятых и формам собственности, в том числе 28 субъектов малого предпринимательства.

Общую экономическую ситуацию в строительстве в IV квартале 2021 года 5% руководителей оценили как «благоприятную», 61% - как «удовлетворительную», 35% - как «неудовлетворительную», тогда, как в первом квартале 2022 года благоприятную оценку ожидают 5% руководителей, неудовлетворительную 3%. По субъектам **малого предпринимательства** общую экономическую ситуацию в строительстве в IV квартале 2021 года 7% руководителей оценили как «благоприятную», 77% строительных организаций оценили как «удовлетворительную» и 16% «неудовлетворительную».

Индекс предпринимательского доверия, характеризующий предпринимательский климат в строительстве, в четвертом квартале 2021 года составил (-22%), это на 37% ниже уровня предпринимательского доверия в аналогичном периоде 2020 года. **Средний уровень использования производственных мощностей** строительных организаций в IV квартале 2021 года составил 64%, при этом, 16% организаций имели уровень загрузки не более 30%, а 34% организаций - свыше 90%.

По малым предприятиям **средний уровень использования производственных мощностей** строительных организаций в IV квартале 2021 года составил 58%.

Основными факторами, сдерживающими деятельность всех строительных организаций в четвертом квартале текущего года, стали: «высокая стоимость материалов, конструкций и изделий» (55%), «высокий уровень налогов» (41%), «недостаток квалифицированных рабочих» (40%), «недостаток финансирования» (39%), «недостаток заказов на работы» (35%), «неплатежеспособность заказчиков» (14%), «конкуренция со стороны других строительных фирм» (9%), «высокий процент коммерческого кредита» (7%), «погодные условия» (4%) и «другое» (3%).

Среди факторов, ограничивающих производственную деятельность по субъектам **малого предпринимательства** преобладают: «высокая стоимость материалов, конструкций и изделий» (57%), «высокий уровень налогов» (54%), «недостаток квалифицированных рабочих» (22%), «высокий процент коммерческого кредита» (21%), «конкуренция со стороны других строительных фирм» и «недостаток заказов на работы» по (20%), «недостаток финансирования» (17%), «погодные условия» (12%), другое (10%), и «неплатежеспособность заказчиков» (8%).

В IV квартале 2021 года у 10% всех строительных организаций отсутствуют кредитные и заемные средства, в малом же бизнесе 30% предприятий не имеет кредитных и заемных средств.

Инвестиционную деятельность не осуществляли 14% всех строительных организаций, и только у 1% организаций отмечался рост инвестиций.

В малом же бизнесе в IV квартале 2021 года 38% организаций не осуществляло инвестиционную деятельность, у 13% организаций отмечался спад инвестиций.

Факторы, ограничивающие производственную деятельность строительных организаций в IV квартале 2021 года (в процентах)

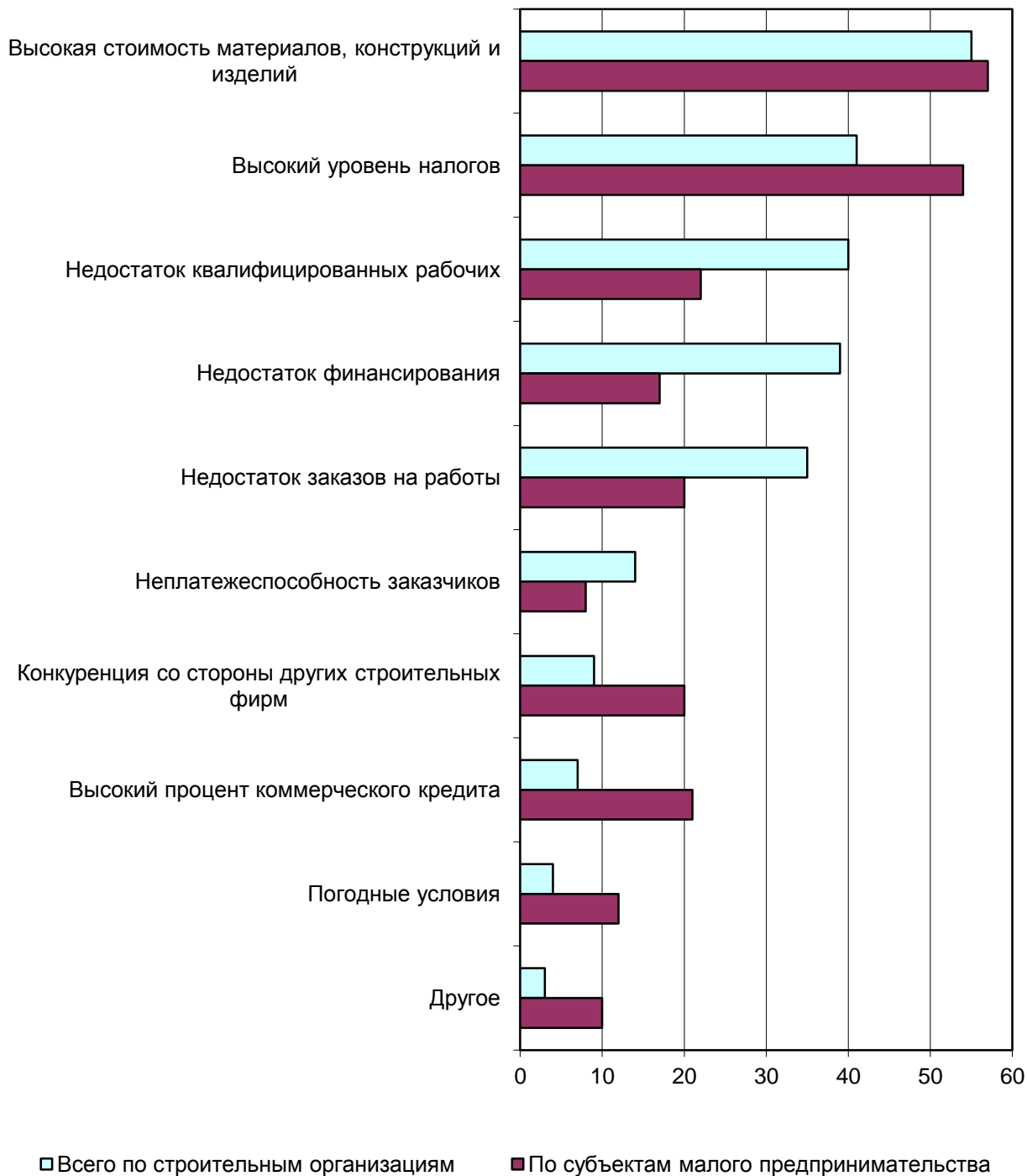

ПРОИЗВОДСТВО ТОВАРОВ И УСЛУГ

Низкую обеспеченность заказами на 2 и 3 месяца имеют предприятия с численностью от 101 до 250 человек и до 50 человек соответственно.

Высокую обеспеченность заказами на 5 месяцев и 13 месяцев имеют предприятия с численностью от 51 до 100 человек и предприятия с численностью свыше 250 человек.

Высокую обеспеченность финансированием на 5 месяцев имеют предприятия с численностью от 51 до 100 человек и на 13 месяцев предприятия с численностью свыше 250 человек.

В IV квартале 2021 года из всех обследуемых предприятий 67% организаций вели строительство жилых зданий и сооружений, среди субъектов **малого** предпринимательства - 19% предприятий.

*Направление деятельности строительных организаций в IV квартале
распределилось следующим образом:*

в процентах к итогу

	<i>Всего по строи- тельным организа- циям</i>	<i>По субъектам малого предприниматель- ства</i>
Жилые здания	65	14
Нежилые здания	1	3
Сооружения	1	2
Капитальный ремонт зданий и сооружений	11	33
Текущий ремонт зданий и сооружений	5	14
Другое	17	35

*Прогнозные оценки изменения основных показателей деятельности
строительных организаций*

доля ответивших респондентов, в % к их количеству

	<i>IV квартал 2021 по сравнению с III кварталом 2021</i>			<i>I квартал 2022 по сравнению с IV кварталом 2021 (прогноз)</i>		
	<i>увеличе- ние</i>	<i>без изме- нений</i>	<i>умень- шение</i>	<i>увеличе- ние</i>	<i>без изме- нений</i>	<i>уменьше- ние</i>
Объем работ, выполненных по виду деятельности «Строительство»	6	41	53	4	89	6
Численность занятых	5	73	22	5	90	5
Обеспеченность собственными финансовыми ресурсами	6	42	48	7	44	49
Обеспеченность кредитными и заемными средствами	36	38	16	36	49	15
Просроченная кредиторская задолженность	1	73	16	2	78	19
Просроченная дебиторская задолженность	2	57	33	3	80	18
Цены на строительномонтажные работы	79	21	-	81	19	-

ТОМСКАЯ ОБЛАСТЬ

Транспорт

Динамика перевозки грузов и грузооборота автомобильного транспорта предприятиями всех видов экономической деятельности с учетом малых предприятий и индивидуальных предпринимателей

	Перевезено грузов		Грузооборот	
	тыс. тонн	в % к соответствующему периоду предыдущего года	млн. т-км	в % к соответствующему периоду предыдущего года
2020				
1 квартал	3934.4	87.9	559.0	106.9
1 полугодие	7208.6	86.5	939.8	94.2
9 месяцев	11414.2	88.2	1407.7	92.3
Январь-декабрь	15067.7	89.4	1750.4	90.5
2021				
1 квартал	3678.0	98.9	475.2	99.1
1 полугодие	7353.4	103.8	888.7	99.3
9 месяцев	12212.7	109.4	1329.1	99.1

Объем перевозок грузов крупными и средними организациями автотранспорта в январе-сентябре 2021 года составил 1035.8 тыс. тонн, грузооборот – 160.0 млн. т-км. На долю владельцев грузовых автомобилей приходится 66.5% общего объема перевезенных грузов.

Объем перевозок грузов автотранспортом предприятий всех видов экономической деятельности с учетом малых предприятий и индивидуальных предпринимателей за январь-сентябрь 2021 года составил 12212.7 тыс. тонн или 109.4% к соответствующему периоду предыдущего года, грузооборот 1329.1 млн. т-км или 99.1% к соответствующему периоду предыдущего года. Из 12212.7 тыс. тонн грузов, перевезенных автотранспортом предприятий всех видов экономической деятельности, 6335.7тыс. тонн (51.9%) перевезено автотранспортом крупных и средних предприятий всех видов экономической деятельности, 1278.9тыс. тонн (10.5%) – малыми автотранспортными предприятиями, 4598.1тыс. тонн (37.6%) – индивидуальными предпринимателями.

ПРОИЗВОДСТВО ТОВАРОВ И УСЛУГ

Динамика перевозки пассажиров и пассажирооборот автобусов по маршрутам регулярных перевозок

	Перевезено пассажиров			Пассажирооборот		
	тыс. человек	в % к		млн. пасс-км	в % к	
		соответствующему периоду предыдущего года	преды- дущему периоду		соответ- ствующему периоду предыдуще- го года	предыду- щему периоду
2020						
Январь	2752.7	49.8	104.6	60.5	121.2	307.1
Февраль	2822.6	57.7	102.5	59.1	170.8	97.7
Март	2648.9	68.9	93.8	59.9	64.8	101.3
1 квартал	8224.2	57.7	х	179.5	153.9	х
Апрель	1682.4	44.8	63.5	29.9	99.3	50.0
Май	2060.2	58.8	122.5	47.6	156.6	159.2
Июнь	1999.0	73.6	97.0	50.1	172.2	105.2
1 полугодие	13965.8	57.6	х	307.1	148.9	х
Июль	2065.7	75.5	103.3	53.0	164.6	105.8
Август	2137.0	80.1	103.5	57.1	182.4	107.7
Сентябрь	2182.9	81.9	102.1	54.5	203.4	95.4
9 месяцев	20351.4	63.0	х	471.7	159.1	х
Октябрь	2509.3	86.9	115.0	62.6	231.9	114.9
Ноябрь	2401.3	85.5	95.7	59.4	235.7	94.9
Декабрь	3153.4	119.9	131.3	70.5	357.9	118.6
Январь-декабрь	28415.4	69.9	х	664.2	180.3	х
2021						
Январь	2726.1	99.0	86.4	63.4	104.8	89.9
Февраль	2670.3	94.6	98.0	61.6	104.2	97.2
Март	3206.7	121.1	120.1	72.2	120.5	117.2
1 квартал	8603.1	104.6	106.7	197.2	109.9	102.4
Апрель	3449.7	205.0	107.6	71.7	239.8	99.3
Май	3568.2	173.2	103.4	75.8	159.2	105.7
Июнь	3322.8	166.2	93.1	75.7	151.1	99.8
1 полугодие	18943.9	135.6	х	420.4	136.9	х
Июль	3205.4	155.2	96.5	78.5	148.1	103.7
Август	3378.1	158.1	105.4	82.6	144.7	105.2
Сентябрь	3627.3	166.2	107.4	77.9	142.9	94.3
9 месяцев	29154.7	143.3	х	659.4	139.8	х
Октябрь	3506.8	139.8	96.7	77.1	123.2	99.0
Ноябрь	3522.4	146.7	100.4	72.9	122.7	94.6
Январь-ноябрь	36183.8	143.2	х	809.4	136.3	х

ТОМСКАЯ ОБЛАСТЬ

Из 36183.8 тыс. пассажиров, перевезенных автомобильным транспортом всех видов деятельности, 3276.3 тыс. человек (9.1%) перевезено крупными, средними и малыми автотранспортными предприятиями и 32907.5 тыс. человек (90.9%) – автобусами юридических лиц (включая микропредприятия и индивидуальных предпринимателей), с которыми органами местного самоуправления заключены контракты на осуществление регулярных перевозок.

Сведения о дорожно-транспортных происшествиях в январе-ноябре 2021 года.

В январе-ноябре 2021 года по данным УГИБДД УМВД России по Томской области произошло 439 дорожно-транспортных происшествий (83.9% к уровню января-ноября 2020 года), в которых погибло 68 человек (82.9%), ранено 485 человек (77.5%).

Динамика дорожно-транспортных происшествий

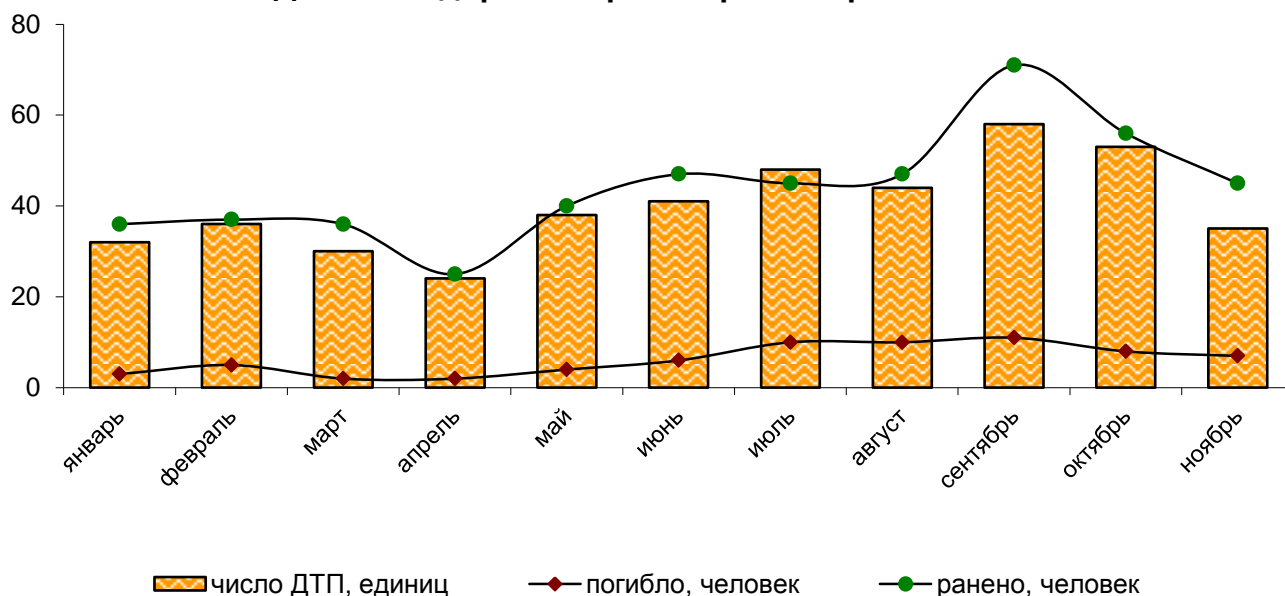

РЫНКИ ТОВАРОВ И УСЛУГ

Розничная торговля

Оборот розничной торговли в ноябре 2021 года составил 17676.0 млн. рублей, что в сопоставимых ценах составляет 116.9% к соответствующему периоду предыдущего года, в январе-ноябре 2021 года – 174134.3 млн. рублей, или 104.0%.

Динамика оборота розничной торговли

	Млн. рублей	В % к	
		соответствующему периоду предыдущего года	предыдущему периоду
2020			
Январь	13897.9	106.1	75.1
Февраль	14129.6	108.8	101.2
Март	15711.9	109.1	110.7
I квартал	43739.4	108.0	x
Апрель	13616.9	96.7	85.9
Май	14260.2	98.3	104.5
Июнь	14625.2	99.8	102.4
II квартал	42502.3	98.3	x
I полугодие	86241.7	103.0	x
Июль	14979.0	102.4	102.1
Август	14472.2	97.2	97.0
Сентябрь	13925.5	94.7	95.9
III квартал	43376.7	98.1	x
9 месяцев	129618.4	101.3	x
Октябрь	14086.9	94.6	100.9
Ноябрь	13924.1	92.3	98.4
Январь-ноябрь	157629.4	99.9	x
Декабрь	16874.8	87.5	120.2
IV квартал	44885.8	91.6	x
год	174504.2	98.5	x
2021			
Январь	14043.0	96.6	82.8
Февраль	14012.3	94.7	99.2
Март	15183.1	91.9	107.5
I квартал	43238.4	94.3	x
Апрель	14964.6	104.9	98.0
Май	15500.8	102.8	102.4
Июнь	15545.4	100.4	100.0
II квартал	46010.8	102.7	x
I полугодие	89249.2	98.4	x
Июль	15846.8	99.6	101.3
Август ¹⁾	16320.6	105.5	102.7

ТОМСКАЯ ОБЛАСТЬ

	Млн. рублей	В % к	
		соответствующему периоду предыдущего года	предыдущему периоду
Сентябрь ¹⁾	17223.3	115.4	104.8
III квартал ¹⁾	49390.7	106.7	х
9 месяцев ¹⁾	138639.9	101.2	х
Октябрь ¹⁾	17818.4	117.2	102.4
Ноябрь	17676.0	116.9	98.1
Январь- ноябрь	174134.3	104.0	х

¹⁾ Данные изменены за счет уточнения респондентами ранее предоставленной оперативной информации

В ноябре 2021 года оборот розничной торговли на 96.6% формировался **торгующими организациями и индивидуальными предпринимателями**, осуществляющими деятельность вне рынка, доля продажи товаров на **розничных рынках и ярмарках** составила 3.4% (в ноябре 2020 года – 96.5% и 3.5% соответственно).

Оборот розничной торговли торгующих организаций и продажа товаров на розничных рынках и ярмарках

	Ноябрь 2021		Январь-ноябрь 2021		Справочно январь – ноябрь 2020 в % к январю – ноябрю 2019
	млн. рублей	в % к ноябрю 2020	млн. рублей	в % к январю- ноябрю 2020	
Всего	17676.0	116.9	174134.3	104.0	99.9
в том числе:					
оборот розничной торговли торгующих организаций и индивидуальных предпринимателей, реализующих товары вне рынка	17074.5	117.0	167912.1	104.2	100.8
продажа товаров на розничных рынках и ярмарках	601.5	114.3	6222.2	97.6	81.3

**Формирование оборота розничной торговли
в ноябре 2021 года**

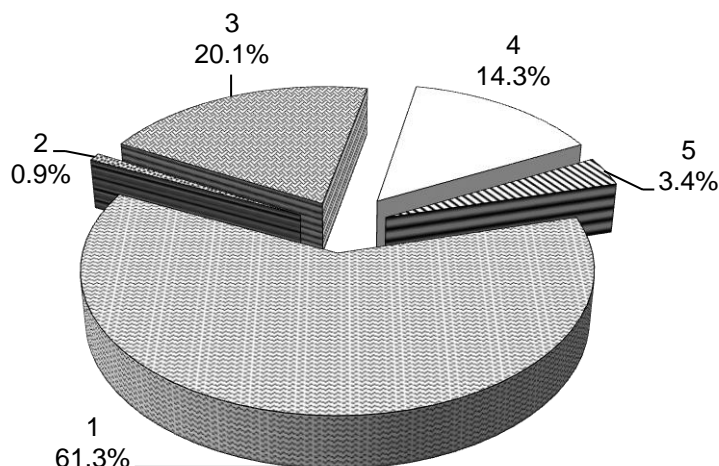

- 1 – крупные организации (включая организации, не являющиеся субъектами малого предпринимательства, средняя численность которых не превышает 15 человек)
- 2- субъекты среднего предпринимательства
- 3 - малые предприятия (включая микропредприятия)
- 4 - индивидуальные предприниматели, реализующие товары вне рынка
- 5 - продажа товаров физическими лицами на розничных рынках и ярмарках

В ноябре 2021 года в структуре оборота розничной торговли удельный вес **пищевых продуктов, включая напитки, и табачных изделий** составил 48.6%, **непродовольственных товаров** – 51.4% (в ноябре 2020 года – 47.6% и 52.4% соответственно).

Динамика оборота розничной торговли пищевыми продуктами, включая напитки, и табачными изделиями, непродовольственными товарами

	<i>Пищевые продукты, включая напитки, и табачные изделия</i>			<i>Непродовольственные товары</i>		
	<i>млн. рублей</i>	<i>в % к</i>		<i>млн. рублей</i>	<i>в % к</i>	
		<i>соответствующему периоду предыдущего года</i>	<i>предыдущему периоду</i>		<i>соответствующему периоду предыдущего года</i>	<i>предыдущему периоду</i>
2020						
Январь	6589.8	107.7	73.4	7308.1	104.7	76.6
Февраль	6774.7	110.8	102.0	7354.9	107.1	100.5
Март	7548.7	109.3	110.9	8163.2	108.9	110.5
I квартал	20913.2	109.3	x	22826.2	106.9	x
Апрель	6701.9	97.0	87.5	6915.0	96.4	84.3
Май	7014.8	96.9	104.6	7245.4	99.8	104.4
Июнь	7174.0	98.2	102.2	7451.2	101.4	102.5
II квартал	20890.7	97.4	x	21611.6	99.2	x

ТОМСКАЯ ОБЛАСТЬ

	Пищевые продукты, включая напитки, и табачные изделия			Непродовольственные товары		
	млн. рублей	в % к		млн. рублей	в % к	
		соответствующему периоду предыдущего года	предыдущему периоду		соответствующему периоду предыдущего года	предыдущему периоду
I полугодие	41803.9	103.0	х	44437.8	103.1	х
Июль	7295.5	101.9	101.6	7683.5	102.8	102.6
Август	6944.2	96.6	96.2	7528.0	97.7	97.7
Сентябрь	6680.2	93.7	95.9	7245.3	95.6	95.9
III квартал	20919.9	97.4	х	22456.8	98.7	х
9 месяцев	62723.8	101.1	х	66894.6	101.6	х
Октябрь	6772.5	94.4	101.2	7314.4	94.9	100.6
Ноябрь	6627.7	91.0	97.3	7296.4	93.5	99.4
Январь-ноябрь	76124.0	99.5	х	81505.4	100.2	х
Декабрь	8076.6	86.3	120.4	8798.2	88.6	120.0
IV квартал	21476.8	90.4	х	23409.0	92.8	х
год	84200.6	98.1	х	90303.6	98.9	х
2021						
Январь	6610.4	95.8	81.4	7432.6	97.3	84.1
Февраль	6676.9	94.1	100.2	7335.4	95.2	98.3
Март	7298.2	91.9	108.3	7884.9	91.9	106.8
I квартал	20585.5	93.8	х	22652.9	94.7	х
Апрель	7271.4	103.9	99.0	7693.2	105.8	97.1
Май	7475.7	100.3	100.9	8025.1	105.2	103.8
Июнь	7499.8	98.1	100.0	8045.6	102.7	100.1
II квартал	22246.9	100.7	х	23763.9	104.6	х
I полугодие	42832.4	97.3	х	46416.8	99.5	х
Июль	7593.0	97.4	100.9	8253.8	101.8	101.7
Август ¹⁾	7818.3	104.3	103.1	8502.3	106.7	102.4
Сентябрь ¹⁾	8242.2	114.2	105.0	8981.1	116.5	104.7
III квартал¹⁾	23653.5	105.0	х	25737.2	108.2	х
9 месяцев¹⁾	66485.9	99.9	х	72154.0	102.4	х
Октябрь ¹⁾	8637.0	116.5	103.2	9181.4	117.8	101.7
Ноябрь	8597.4	117.4	98.0	9078.6	116.4	98.2
Январь-ноябрь	83720.3	102.9	х	90414.0	105.0	х

¹⁾ Данные изменены за счет уточнения респондентами ранее предоставленной оперативной информации

Изменение товарных запасов в организациях розничной торговли

на конец месяца

	Товарные запасы млн. рублей	Обеспеченность запасами, дней торговли
2020		
Январь	10286.3	40
Февраль	10035.9	35
Март	10722.9	36
Апрель	10004.5	37
Май	10314.0	37

РЫНКИ ТОВАРОВ И УСЛУГ

	<i>Товарные запасы млн. рублей</i>	<i>Обеспеченность запасами, дней торговли</i>
Июнь	10287.4	35
Июль	9519.8	32
Август	9311.4	32
Сентябрь	9740.4	34
Октябрь	9938.5	35
Ноябрь	10541.2	37
Декабрь	10522.6	29
2021		
Январь	9909.8	38
Февраль	9915.7	34
Март	10477.0	36
Апрель	10300.3	35
Май	10059.8	34
Июнь	10265.2	33
Июль	9973.9	33
Август	10142.1	32
Сентябрь	11165.0	34
Октябрь	11321.3	31
Ноябрь	12036.9	33

Выборочное обследование конъюнктуры и деловой активности за IV квартал 2021 года показало, что 75.0% организаций розничной торговли оценило общую экономическую ситуацию для своей организации как «удовлетворительную», 3.1% - как «благоприятную» и 21.9% - как неблагоприятную. При этом тенденцию своего положения в следующие три месяца ожидают без изменений 84.4%, улучшение 3.1%, ухудшение 12.5%. В разрезе видов деятельности в обследуемом периоде по сравнению с предыдущим лучше всех себя, по-прежнему, чувствуют организации, занимающиеся розничной торговлей автотранспортными средствами.

Изменения показателей деятельности организаций розничной торговли в IV квартале 2021 года

	<i>В % от числа обследованных организаций</i>			
	<i>улучшение</i>	<i>без изменений</i>	<i>ухудшение</i>	<i>баланс¹⁾</i>
Средняя численность работников	21.9	43.8	34.4	-12.5
Оборот розничной торговли	21.9	43.8	34.4	12.5
Торговая наценка	3.1	81.3	15.6	-12.5
Заказы на поставку товаров	9.4	65.6	25.0	-15.6
Ассортимент товаров	12.5	75.0	12.5	-
Объем складских запасов	3.1	78.1	18.8	-15.6
Инвестиции на расширение деятельности, ремонт и модернизацию	3.1	93.8	3.1	-
Прибыль	18.8	46.9	34.4	-15.6
Сумма кредиторской задолженности	21.9	62.5	15.6	6.3

¹⁾ Разность оценок «улучшение» и «ухудшение», в процентных пунктах.

ТОМСКАЯ ОБЛАСТЬ

Прогнозные оценки изменения показателей деятельности организаций розничной торговли на следующий квартал

	В % от числа обследованных организаций			
	улучшение	без изменений	ухудшение	баланс ¹⁾
Средняя численность работников	9.4	81.3	9.4	-
Оборот розничной торговли	6.3	59.4	34.4	-28.1
Торговая наценка	6.3	87.5	6.3	-
Заказы на поставку товаров	6.3	71.9	21.9	-15.6
Ассортимент товаров	15.6	78.1	6.3	9.4
Объем складских запасов	9.4	81.3	9.4	-
Инвестиции на расширение деятельности, ремонт и модернизацию	12.5	84.4	3.1	9.4
Прибыль	12.5	50.0	37.5	-25.0
Сумма кредиторской задолженности	21.9	68.8	9.4	12.5

¹⁾ Разность оценок «улучшение» и «ухудшение», в процентных пунктах.

Основным фактором, характеризующим деловой климат в розничной торговле является **индекс предпринимательской уверенности** (рассчитывается как среднее арифметическое «балансов» оценок изменения экономического положения в текущем квартале и ожидаемых изменений в следующем квартале, а также фактического уровня складских запасов, взятых с обратным знаком, в процентах).

Индекс предпринимательской уверенности в IV квартале 2021 года имеет отрицательное значение и составляет -11.5 процентных пункта, что значительно ниже, чем в предыдущем квартале (-6.3 процентных пункта).

В качестве основных факторов, ограничивающих деятельность организаций розничной торговли в IV квартале 2021 года обследованные предприятия традиционно назвали: недостаточный платёжеспособный спрос (54.2%), высокий уровень налогов (45.8%), высокую конкуренцию со стороны других организаций розничной торговли (41.7%), высокая арендная плата (29.2%), недостаток финансовых средств (25.0%), высокие транспортные расходы (16.7%),

Факторы, ограничивающие деятельность организаций розничной торговли в IV квартале 2021 года

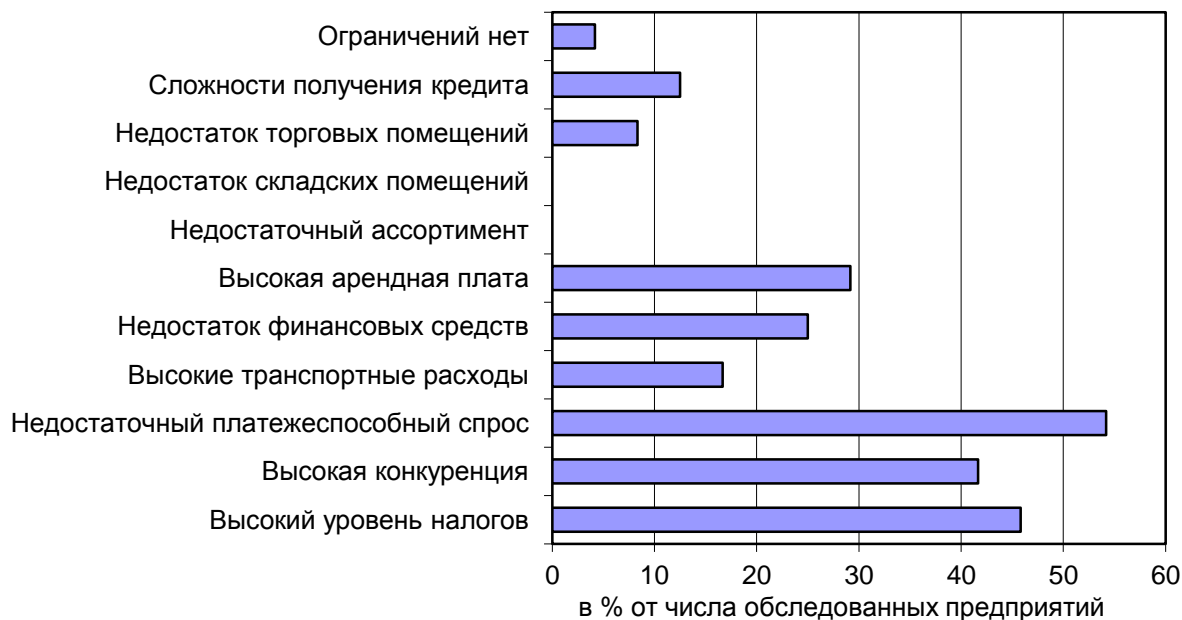

Рестораны, кафе и бары

Оборот общественного питания¹⁾ в ноябре 2021 года составил 592.1 млн. рублей, или 121.3% (в сопоставимых ценах) к соответствующему периоду предыдущего года, в январе-ноябре 2021 года - 6008.9 млн. рублей или 98.4%.

Динамика оборота общественного питания

	Млн. рублей	В % к	
		соответствующему периоду предыдущего года	к предыдущему периоду
2020			
Январь	741.4	99.5	83.7
Февраль	745.1	97.4	100.4
Март	735.6	91.7	98.3
I квартал	2222.1	96.1	x
Апрель	398.2	49.0	53.6
Май	407.3	49.7	102.3
Июнь	421.7	51.5	103.6
II квартал	1227.2	50.1	x
I полугодие	3449.3	72.4	x
Июль	436.1	54.6	103.4
Август	453.7	55.9	102.6

¹⁾ Оборот ресторанов, баров, кафе, столовых при предприятиях и учреждениях, а также организаций, осуществляющих поставку продукции общественного питания.

ТОМСКАЯ ОБЛАСТЬ

	Млн. рублей	В % к	
		соответствующему периоду предыдущего года	к предыдущему периоду
Сентябрь	486.9	57.2	106.1
III квартал	1376.7	56.1	х
9 месяцев	4826.0	66.8	х
Октябрь	478.1	55.0	97.9
Ноябрь	461.5	53.7	96.1
Январь- ноябрь	5765.6	64.4	х
Декабрь	503.2	54.0	108.8
IV квартал	1442.8	54.9	х
год	6268.8	63.4	х
2021			
Январь	472.3	62.1	93.7
Февраль	478.4	62.7	101.2
Март	513.3	65.9	106.1
I квартал	1464.0	62.5	х
Апрель	527.1	126.1	102.5
Май	542.3	125.6	101.9
Июнь	545.3	121.7	100.4
II квартал	1614.7	124.4	х
I полугодие	3075.7	84.4	х
Июль	548.1	117.1	99.5
Август ¹⁾	572.2	118.3	103.8
Сентябрь ¹⁾	597.2	115.9	103.9
III квартал¹⁾	1717.5	117.0	х
9 месяцев¹⁾	4793.2	93.8	х
Октябрь ¹⁾	623.6	123.1	104.1
Ноябрь	592.1	121.3	94.7
Январь- ноябрь	6008.9	98.4	х

¹⁾ Данные изменены за счет уточнения респондентами ранее предоставленной оперативной информации

Рынок платных услуг населению

В ноябре 2021 года, по предварительным данным, населению было оказано платных услуг на 4671.3 млн. рублей.

Динамика объема платных услуг населению

	В % к (в сопоставимых ценах)	
	предыдущему периоду	соответствующему периоду предыдущего года
2020		
январь	83.1	96.2
февраль	105.2	95.6
март	99.8	93.1
I квартал	х	94.7
апрель	81.7	78.4
май	96.9	79.8
июнь	103.2	82.1

РЫНКИ ТОВАРОВ И УСЛУГ

	В % к (в сопоставимых ценах)	
	предыдущему периоду	соответствующему периоду предыдущего года
II квартал	х	80.1
I полугодие	х	87.4
июль	95.9	85.6
август	107.5	91.3
сентябрь	106.0	94.2
III квартал	х	90.4
9 месяцев	х	88.3
октябрь	98.5	90.1
ноябрь	106.6	94.9
декабрь	110.8	90.3
IV квартал	х	91.8
год	х	89.3
2021		
январь	79.1	85.7
февраль	113.1	92.0
март	109.5	101.1
I квартал	х	93.1
апрель	98.0	121.5
май	91.0	114.2
июнь	97.6	108.1
II квартал	х	114.6
I полугодие	х	102.9
июль	87.8	99.2
август	106.8	98.5
сентябрь	105.0	96.7
III квартал	х	98.1
9 месяцев	х	101.2
октябрь ¹⁾	101.7	99.7
ноябрь	104.3	97.5
январь - ноябрь	х	100.8

¹⁾ Данные изменены за счет уточнения респондентами ранее представленных данных.

В ноябре 2021 года в структуре платных услуг населению преобладали услуги коммунальные, телекоммуникационные и медицинские услуги. На их долю в целом приходилось 60.1% в общем объеме платных услуг населению.

Объем платных услуг населению по видам услуг

	Ноябрь 2021				Январь-ноябрь 2021 в % к январю-ноябрю 2020
	млн. рублей	в % к			
		октябрю 2021	ноябрю 2020	итогу	
Платные услуги	4671.3	104.3	97.5	100.0	100.8
в том числе:					
бытовые	455.5	92.6	98.5	9.8	108.7
транспортные	220.5	79.3	111.8	4.7	103.9
почтовой связи, курьерские услуги	30.2	99.3	98.6	0.6	103.1

ТОМСКАЯ ОБЛАСТЬ

	Ноябрь 2021				Январь-ноябрь 2021 в % к январю-ноябрю 2020
	млн. рублей	в % к			
		октябрю 2021	ноябрю 2020	итогу	
телекоммуникационные	740.1	98.7	97.4	15.8	97.5
жилищные	499.7	114.5	89.0	10.7	73.0
коммунальные	1381.1	117.1	102.4	29.6	109.0
учреждений культуры	51.5	103.9	91.4	1.1	110.5
услуги туристических агентств, туроператоров и прочие услуги по бронированию и сопутствующие им услуги	18.5	48.5	в 2.1 р.	0.4	131.3
услуги гостиниц и аналогичных услуги по предоставлению временного жилья	23.7	97.0	130.8	0.5	67.6
физической культуры и спорта	33.0	99.7	95.8	0.7	145.3
медицинские	685.3	106.6	88.5	14.7	109.2
услуги специализированных коллективных средств размещения	27.0	105.9	в 2.1 р.	0.6	в 2.1 р.
ветеринарные	23.3	108.4	106.8	0.5	101.2
юридические	31.0	99.3	109.7	0.7	99.5
системы образования	338.8	102.0	96.5	7.3	99.6
услуги, предоставляемые гражданам пожилого возраста и инвалидам	26.7	101.0	108.0	0.6	100.8
прочие платные услуги	85.4	97.7	84.6	1.8	80.2

В структуре объема бытовых услуг лидировали три вида услуг: ремонт и строительство жилья и других построек, техническое обслуживание и ремонт транспортных средств, машин и оборудования, ритуальные услуги, занимая суммарно 65.5% в общем объеме бытовых услуг.

Объем бытовых услуг населению по видам услуг

	Ноябрь 2021				Январь-ноябрь 2021 в % к январю-ноябрю 2020
	млн. рублей	в % к			
		октябрю 2021	ноябрю 2020	итогу	
Бытовые услуги	455.5	92.6	98.5	100.0	108.7
в том числе: ремонт, окраска и пошив обуви	3.6	97.9	74.9	0.8	106.9

РЫНКИ ТОВАРОВ И УСЛУГ

	Ноябрь 2021				Январь-ноябрь 2021 в % к январю-ноябрю 2020
	млн. рублей	в % к			
		октябрю 2021	ноябрю 2020	итогу	
ремонт и пошив швейных, меховых и кожаных изделий, головных уборов и изделий текстильной галантереи, ремонт, пошив и вязание трикотажных изделий	12.8	116.0	79.2	2.8	102.8
ремонт и техническое обслуживание бытовой радиоэлектронной аппаратуры, бытовых машин и приборов, ремонт и изготовление металлоизделий	42.7	98.6	99.6	9.4	116.6
техобслуживание и ремонт транспортных средств, машин и оборудования	118.0	71.0	78.6	25.9	118.4
изготовление и ремонт мебели	25.5	99.7	94.3	5.6	106.3
химическая чистка и крашение, услуги прачечных	13.2	99.4	в 1.5 р.	2.9	120.2
ремонт и строительство жилья и других построек	135.0	100.2	100.8	29.6	95.9
услуги фотоателье	3.6	97.9	89.7	0.8	99.0
услуги бань и душевых	12.7	107.0	90.8	2.8	109.0
услуги парикмахерских	16.4	80.1	86.8	3.6	127.6
услуги предприятий по прокату	6.3	122.0	в 1.9р.	1.4	106.9
ритуальные услуги	45.4	124.0	в 2.2 р.	10.0	120.7
прочие виды бытовых услуг	20.4	128.3	111.9	4.5	81.2

Оптовая торговля

В ноябре 2021 года **оборот оптовой торговли** (с учетом индивидуальных предпринимателей, осуществляющих деятельность в оптовой торговле), снизился по сравнению с ноябрем 2020 года на 2.6% и составил 33183.9 млн. рублей.

Динамика оборота оптовой торговли

	Оборот оптовой торговли			В том числе оборот оптовой торговли организаций оптовой торговли		
	млн. рублей	в % к		млн. рублей	в % к	
		к соответствующему периоду прошлого года	к предыдущему периоду		к соответствующему периоду прошлого года	к предыдущему периоду
2020						
январь	16859.8	95.0	77.1	14968.7	97.8	81.2
февраль	17655.9	96.1	105.0	15741.2	98.1	105.5

ТОМСКАЯ ОБЛАСТЬ

	Оборот оптовой торговли			В том числе оборот оптовой торговли организаций оптовой торговли		
	млн. рублей	в % к		млн. рублей	в % к	
		к соответствующему периоду прошлого года	к предыдущему периоду		к соответствующему периоду прошлого года	к предыдущему периоду
март	20468.8	93.8	115.3	18066.5	94.6	114.2
1 квартал	54984.5	94.9	х	48776.4	96.7	х
апрель	17232.8	81.8	80.9	15374.2	84.5	81.7
май	19983.9	85.4	111.2	18107.5	97.4	113.0
июнь	23211.5	107.0	114.6	21051.1	117.0	114.7
1 полугодие	115412.6	91.8	х	103309.2	96.9	х
июль	28141.9	126.0	121.8	25039.4	130.1	119.5
август	21792.0	101.5	77.9	19336.8	101.8	77.7
сентябрь	32115.7	144.1	146.3	29459.2	155.4	151.3
9 месяцев	197462.2	105.0	х	177144.7	110.4	х
октябрь	22617.3	107.1	69.2	20012.6	111.3	66.8
ноябрь	23522.8	123.0	100.3	20765.0	132.3	100.1
декабрь	60281.2	в 2.6 р.	в 2.5 р.	57404.6	в 3.0 р.	в 2.7 р.
январь-декабрь	303883.5	120.1	х	275326.9	127.9	х
2021						
январь	16237.1	90.8	26.4	13965.9	88.0	23.9
февраль	17647.1	91.3	105.1	15218.9	88.3	105.4
март	22132.7	96.2	111.6	18789.1	92.5	109.8
1 квартал	56016.9	93.0	х	47973.9	89.8	х
апрель	21239.9	108.8	91.6	18289.5	105.0	93.0
май	19917.0	87.4	92.7	17253.9	83.6	93.3
июнь	26162.6	94.5	129.4	22621.2	90.1	129.2
1 полугодие	123336.4	94.7	х	106138.5	91.0	х
июль ¹⁾	27108.4	78.3	102.9	23010.2	74.7	101.1
август ¹⁾	25278.7	90.8	90.1	21565.6	87.3	90.6
сентябрь ¹⁾	28638.3	66.3	106.8	23071.5	58.2	100.8
9 месяцев¹⁾	204361.8	87.4	х	173785.8	82.8	х
октябрь ¹⁾	30238.8	96.0	100.7	24791.2	89.0	102.5
ноябрь	33183.9	97.4	103.8	27645.7	91.9	105.5
январь-ноябрь	267784.5	89.2	х	226222.7	84.3	х

¹⁾ Данные изменены за счет уточнения респондентами ранее представленных данных.

В ноябре 2021 года оборот оптовой торговли (включая индивидуальных предпринимателей, осуществляющих деятельность в оптовой торговле) на 83.3% формировался организациями оптовой торговли, оборот которых составил 27645.7 млн. рублей и снизился на 8.1% относительно соответствующего месяца прошлого года.

На долю малых организаций (включая микропредприятия) приходилось 28.6% оборота оптовой торговли.

ИНСТИТУЦИОНАЛЬНАЯ СТРУКТУРА ПРОИЗВОДСТВА

Демография организаций

В ноябре 2021 года в Статистический регистр Росстата по Томской области поставлено на учет¹⁾ 81 организация (в ноябре 2020 года – 110), исключено²⁾ 216 организаций (в ноябре 2020 года – 454).

Демография организаций, учтенных в составе Статистического регистра Росстата, по видам экономической деятельности

	Поставлены на учет		Сняты с учета	
	ноябрь 2021	январь-ноябрь 2021	ноябрь 2021	январь-ноябрь 2021
Всего	81	1070	216	2567
в том числе:				
сельское, лесное хозяйство, охота, рыболовство, рыбоводство	3	37	3	36
добыча полезных ископаемых	-	7	-	5
в том числе:				
добыча нефти и природного газа	-	-	-	2
добыча металлических руд	-	1	-	1
добыча прочих полезных ископаемых	-	4	-	1
предоставление услуг в области добычи полезных ископаемых	-	2	-	1
обрабатывающие производства	12	126	18	198
в том числе:				
производство пищевых продуктов	1	24	7	29
производство напитков	1	9	-	1
производство текстильных изделий	-	3	-	-
производство одежды	-	1	-	9
производство кожи и изделий из кожи	-	2	-	-
обработка древесины и производство изделий из дерева и пробки, кроме мебели, производство изделий из соломки и материалов для плетения	3	30	1	35
деятельность полиграфическая и копирование носителей информации	-	1	1	7
производство кокса и нефтепродуктов	-	3	-	1

¹⁾ Юридические лица, вновь созданные или изменившие адрес местонахождения на территорию Томской области.

²⁾ Юридические лица, официально ликвидированные или изменившие адрес местонахождения на территорию другого субъекта Российской Федерации.

ТОМСКАЯ ОБЛАСТЬ

	Поставлены на учет		Сняты с учета	
	ноябрь 2021	январь- ноябрь 2021	ноябрь 2021	январь- ноябрь 2021
производство химических веществ и химических продуктов	3	7	1	6
производство резиновых и пластмассовых изделий	1	3	-	7
производство прочей неметаллической минеральной продукции	-	6	1	17
производство металлургическое	-	-	-	1
производство готовых металлических изделий, кроме машин и оборудования	1	13	-	15
производство компьютеров, электронных и оптических изделий	2	4	1	7
производство электрического оборудования	-	5	2	12
производство машин и оборудования, не включенных в другие группировки	-	-	-	4
производство автотранспортных средств, прицепов и полуприцепов	-	-	2	2
производство прочих транспортных средств и оборудования	-	-	-	1
производство мебели	-	4	-	14
производство прочих готовых изделий	-	7	1	7
ремонт и монтаж машин и оборудования	-	4	1	23
обеспечение электрической энергией, газом и паром; кондиционирование воздуха	-	9	-	14
водоснабжение; водоотведение, организация сбора и утилизации отходов, по ликвидации загрязнений	-	13	1	10
строительство	8	161	32	330
торговля оптовая и розничная; ремонт автотранспортных средств и мотоциклов	22	287	76	904
в том числе:				
торговля оптовая и розничная автотранспортными средствами и мотоциклами и их ремонт	3	25	6	85

ИНСТИТУЦИОНАЛЬНАЯ СТРУКТУРА ПРОИЗВОДСТВА

	Поставлены на учет		Сняты с учета	
	ноябрь 2021	январь- ноябрь 2021	ноябрь 2021	январь- ноябрь 2021
торговля оптовая, кроме оптовой торговли автотранспортными средствами и мотоциклами	13	201	51	579
торговля розничная, кроме торговли автотранспортными средствами и мотоциклами	6	61	19	240
транспортировка и хранение	7	68	8	143
деятельность гостиниц и предприятий общественного питания	1	32	7	58
деятельность в области информации и связи	3	29	9	97
деятельность финансовая и страховая	2	5	1	36
деятельность по операциям с недвижимым имуществом	3	64	4	139
деятельность профессиональная, научная и техническая	7	95	27	278
деятельность административная и сопутствующие дополнительные услуги	4	44	15	114
государственное управление и обеспечение военной безопасности; социальное обеспечение	-	3	-	11
образование	-	10	-	24
деятельность в области здравоохранения и социальных услуг	3	26	5	40
деятельность в области культуры, спорта, организации досуга и развлечений	4	19	1	35
предоставление прочих видов услуг	2	35	9	93

ТОМСКАЯ ОБЛАСТЬ

Демография организаций, учтенных в составе Статистического регистра Росстата, по формам собственности

	Поставлены на учет		Сняты с учета	
	ноябрь 2021	январь- ноябрь 2021	ноябрь 2021	январь- ноябрь 2021
Всего	81	1070	216	2567
в том числе по формам собственности:				
российская	79	1053	212	2521
из нее:				
государственная	-	1	1	17
в том числе				
федеральная	-	-	1	13
субъектов федерации	-	1	-	4
муниципальная	-	7	-	10
частная	75	1019	205	2436
российских граждан, постоянно проживающих за границей	-	2	2	22
потребительской кооперации	-	-	-	1
общественных и религиозных организаций (объединений)	-	1	-	1
смешанная российская	-	-	-	-
иностранная	2	14	4	36
совместная российская и иностранная	-	3	-	10

ЦЕНЫ

Изменение цен по секторам экономики

Изменение потребительских цен в 2021 году по Томской области

на конец периода, в %

	Ноябрь 2021 к			Справочно ноябрь 2020 к	
	октябрю 2021	декабрю 2020	ноябрю 2020	октябрю 2020	декабрю 2019
Индекс потребительских цен	101.4	107.1	107.9	100.3	103.5
в том числе:					
продовольственные товары, включая алкогольные напитки	101.5	108.7	109.9	100.6	103.8
непродовольственные товары	100.7	106.7	107.3	100.4	103.8
услуги	102.2	105.6	106.0	99.9	102.9

Потребительские цены

Динамика цен по Томской области в потребительском секторе

на конец периода, в % к предыдущему периоду

	Индекс по- требитель- ских цен	в том числе		
		продовольствен- ные товары	непродоволь- ственные товары	платные услуги населению
2020				
январь	100.5	100.8	100.1	100.5
февраль	100.5	100.7	100.1	100.6
март	100.3	100.5	100.4	99.9
I квартал	101.2	102.1	100.6	101.0
апрель	100.8	101.4	100.5	100.3
май	100.3	100.0	100.4	100.6
июнь	100.2	100.0	100.3	100.3
II квартал	101.3	101.4	101.2	101.2
июль	100.5	100.1	100.5	100.9
август	99.7	99.1	100.2	99.8
сентябрь	100.3	100.4	100.4	100.0
III квартал	100.4	99.5	101.1	100.7
октябрь	100.2	100.2	100.4	100.0
ноябрь	100.3	100.6	100.4	99.9
декабрь	100.7	101.2	100.5	100.5
декабрь 2020 в % к декабрю 2019	104.3	105.0	104.3	103.4
2021				
январь	100.4	100.5	100.4	100.3
февраль	100.5	100.7	100.4	100.3
март	100.8	100.9	100.7	100.6
I квартал	101.7	102.1	101.6	101.1
апрель	100.4	100.6	100.5	99.8
май	100.9	101.8	100.5	100.3
июнь	100.5	100.3	100.3	101.1
II квартал	101.8	102.6	101.4	101.2

ТОМСКАЯ ОБЛАСТЬ

	Индекс потребительских цен	в том числе		
		продовольственные товары	непродовольственные товары	платные услуги населению
июль	100.8	100.4	100.8	101.5
август	100.5	99.9	100.6	101.1
сентябрь	100.1	100.4	100.9	98.7
III квартал	101.5	100.7	102.4	101.2
октябрь	100.7	101.5	100.5	99.7
ноябрь	101.4	101.5	100.7	102.2

Максимальное и минимальное изменение цен в ноябре 2021 года на отдельные группы продовольственных товаров по Томской области

в % к предыдущему месяцу

Наименование группы	Индекс цен в среднем по группе	Максимальное и минимальное изменение цен внутри группы	
		Товары	индекс цен
Мясо и птица	101.1	Куры охлажденные и мороженые	104.4
		Свинина бескостная	97.8
Колбасные изделия и продукты из мяса и птицы	100.4	Сосиски, сардельки	102.2
		Колбаса вареная	97.9
Рыбопродукты	102.4	Филе сельди соленое	107.6
		Рыба мороженая разделанная (кроме лососевых пород)	100.0
Масло и жиры	103.2	Масло сливочное	104.4
		Маргарин	100.0
Молоко и молочная продукция	100.9	Творог жирный	102.6
		Йогурт	99.0
Сыры	101.2	Сыры плавленые	106.3
		Сыры сычужные твердые и мягкие	100.3
Консервы овощные	99.7	Овощи натуральные консервированные, маринованные	100.2
		Консервы томатные	97.7
Консервы фруктово-ягодные	107.8	Соки фруктовые	108.9
		Консервы фруктово-ягодные для детского питания	101.9
Кондитерские изделия	101.6	Пряники	108.0
		Шоколад	98.0
Варенье, джем, повидло, мед	101.4	Варенье, джем, повидло	105.2
		Мёд пчелиный натуральный	100.4
Чай, кофе, какао	102.2	Чай черный байховый пакетированный	104.0
		Чай зеленый	100.3
Соль, соус, специи, концентраты	103.9	Перец черный (горошек)	111.2
		Соль поваренная пищевая	101.8
Хлеб и хлебобулочные изделия	102.5	Хлопья из злаков (сухие завтраки)	104.4
		Бараночные изделия	100.9
Крупа и бобовые	103.3	Крупы овсяная и перловая	115.0
		Крупа манная	101.0
Макаронные изделия	101.2	Вермишель	104.8
		Макаронные изделия из пшеничной муки высшего сорта	100.2

Наименование группы	Индекс цен в среднем по группе	Максимальное и минимальное изменение цен внутри группы	
		Товары	индекс цен
Фрутоовощная продукция, включая картофель	100.4	Капуста белокочанная свежая	115.7
		Лимоны	89.5
Алкогoльные напитки	101.4	Пиво зарубежных торговых марок	104.7
		Вино виноградное крепленое крепостью до 20% об.спирта	97.5
Напитки безалкогoльные	97.7	Вода минеральная и питьевая	100.7
		Напитки газированные	95.3

В ноябре снижение цен отмечалось на лимоны – на 10.5%, помидоры свежие – на 9.6%, апельсины – на 5.7%, огурцы свежие – на 4.8%, напитки газированные – на 4.7%, яблоки – на 4.5%, чеснок – на 3.0%, лук репчатый – на 2.7%, зелень свежую – на 2.6%, вино виноградное крепленое крепостью до 20% об.спирта – на 2.5%, консервы мясные для детского питания – на 2.4%, консервы томатные – на 2.3%, свинину бескостную, консервы овощные для детского питания – на 2.2%, колбасу вареную – на 2.1%, шоколад – на 2.0%, кулинарные изделия из птицы, колбасу сырокопченую – на 1.8%, коньяк ординарный отечественный – на 1.3%, йогурт – на 1.0%, смеси сухие молочные для детского питания – 0.7%, сливки питьевые – на 0.4%, сырки творожные, глазированные шоколадом – на 0.2%.

Стоимость условного (минимального) набора продуктов питания в ноябре 2021 года в Томской области составила 4916.29 рублей в расчете на месяц и по сравнению с октябрём 2021 года увеличилась на 2.9%, к декабрю 2020 года возросла на 14.3%, по городу Томску соответственно составила 4860.67 рублей и увеличилась к декабрю 2020 года на 14.9%.

Структура стоимости условного (минимального) набора продуктов питания в ноябре 2021 года

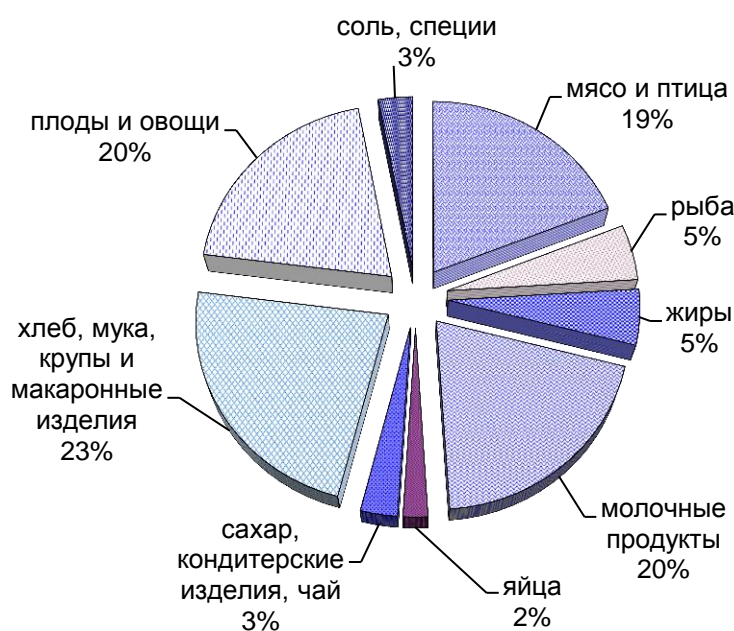

ТОМСКАЯ ОБЛАСТЬ

В среднем по России стоимость условного (минимального) набора продуктов питания в ноябре 2021 года составила 5133.28 рублей в расчете на месяц и по сравнению с декабрем 2020 года увеличилась на 15.4%.

Динамика изменения стоимости условного (минимального) набора продуктов питания и потребительских цен на товары и услуги по Томской области в 2020 и 2021 годах (на конец месяца в % к предыдущему месяцу)

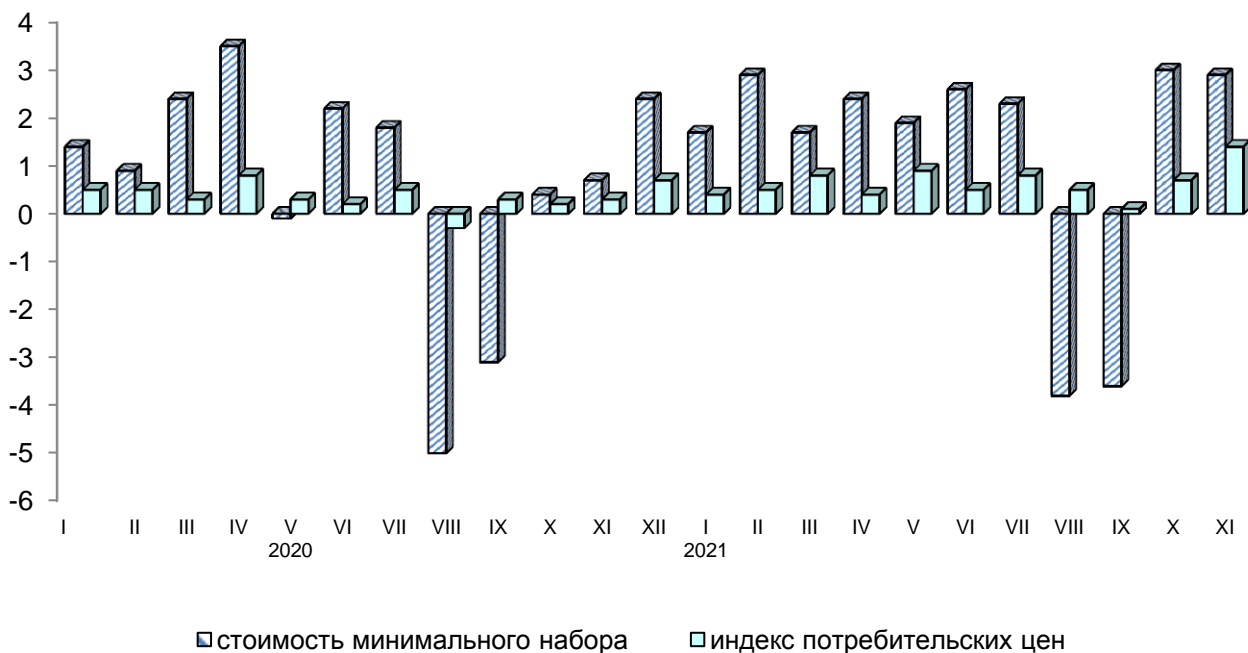

Изменение стоимости условного (минимального) набора продуктов питания и номинальной заработной платы на предприятиях области с учетом малого бизнеса в 2020 и 2021 годах (в % к декабрю 2019 года)

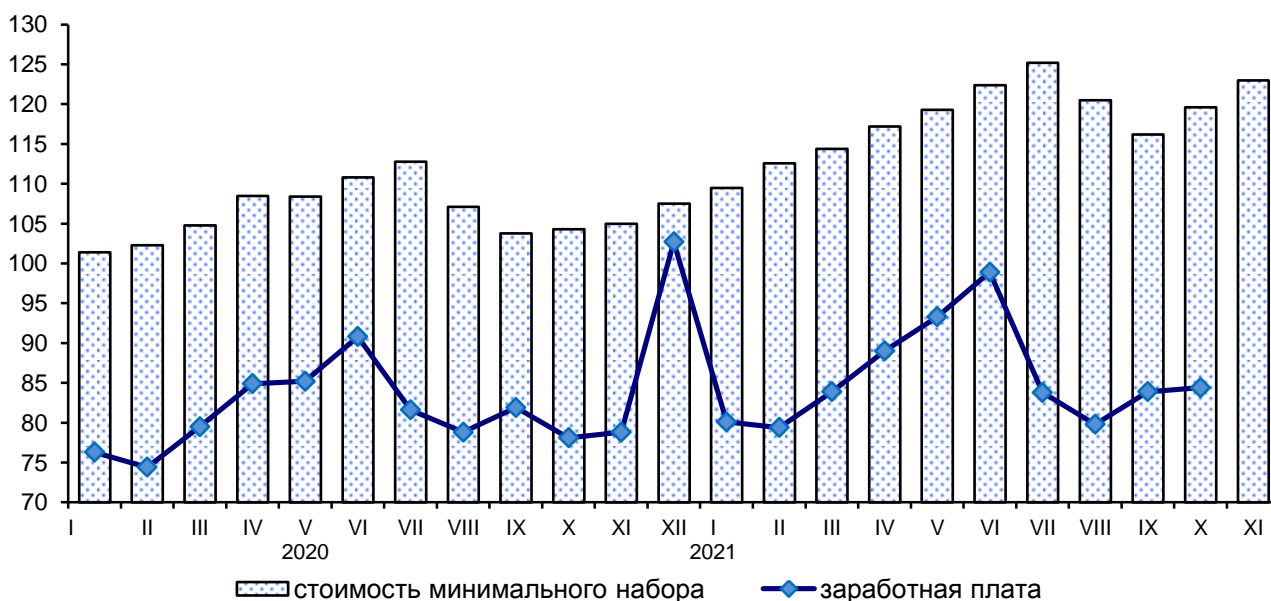

Цены на условный (минимальный) набор продуктов питания и соотношение этих цен с ценой на говядину по Томской области

	Средняя цена, в рублях за килограмм		Соотношение цены продукта к цене одного килограмма говядины, %	
	ноябрь 2020	ноябрь 2021	ноябрь 2020	ноябрь 2021
Говядина (кроме бескостного мяса)	378.64	417.84	100	100
Баранина (кроме бескостного мяса)	473.70	587.44	125	141
Свинина (кроме бескостного мяса)	289.31	324.36	76	78
Куры	144.36	186.14	38	45
Рыба мороженая	176.42	177.09	47	42
Сельдь соленая	186.10	203.59	49	49
Молоко цельное пастеризованное	59.86	68.47	16	16
Сметана	191.44	206.29	51	49
Масло сливочное	497.99	545.66	132	131
Творог нежирный	252.51	277.79	67	66
Сыры сычужные твердые и мягкие	456.20	486.19	120	116
Яйца, 10 штук	63.64	79.33	17	19
Маргарин	154.09	180.72	41	43
Масло подсолнечное	124.79	146.74	33	35
Горох и фасоль	50.20	67.68	13	16
Мука пшеничная в/с	38.01	41.24	10	10
Рис	80.49	82.24	21	20
Пшено	56.09	56.20	15	13
Хлеб и булочные изделия из пшеничной муки 1 и 2 сортов	48.78	55.16	13	13
Хлеб из ржаной муки и из смеси муки ржаной и пшеничной	58.33	60.34	15	14
Вермишель	67.05	78.52	18	19
Картофель	21.88	40.24	6	10
Капуста	17.08	36.80	5	9
Огурцы свежие	91.79	119.39	24	29
Морковь	31.38	44.11	8	11
Лук репчатый	22.31	26.99	6	6
Яблоки	123.28	113.50	33	27
Сахар-песок	55.45	59.06	15	14
Карамель	173.20	196.02	46	47
Печенье	154.11	179.95	41	43
Соль	14.95	15.69	4	4
Чай черный байховый	658.23	725.41	174	174
Перец черный (горошек)	1853.47	2075.12	490	497

ТОМСКАЯ ОБЛАСТЬ

Максимальное и минимальное изменение цен в ноябре 2021 года
на отдельные группы непродовольственных товаров по Томской области

в % к предыдущему месяцу

Наименование группы	Индекс цен в среднем по группе	Максимальное и минимальное изменение цен внутри группы	
		товары	индекс цен
Ткани	100.2	Ткани хлопчатобумажные бельевые	102.1
		Ткани декоративные для изготовления штор и занавесей	100.0
Полотенца	100.2	Полотенце личное	100.5
		Полотенце кухонное	99.4
Одежда	100.3	Одежда мужская	100.6
		Одежда детская	99.6
Трикотажные изделия	100.2	Верхний трикотаж	100.3
		Бельевой трикотаж	100.2
Чулочно-носочные изделия	100.5	Колготки детские	103.0
		Носки, гольфы женские	97.7
Обувь кожаная, текстильная и комбинированная	100.6	Обувь женская	100.8
		Обувь домашняя	100.0
Моющие и чистящие средства	101.8	Мыло хозяйственное	106.4
		Жидкие чистящие и моющие средства	99.0
Парфюмерно-косметические товары	99.8	Крем для рук	106.1
		Пена для бритья	88.0
Галантерея	100.8	Коляска для новорожденного	104.4
		Ремень мужской	97.7
Мебель	100.7	Кровать для новорожденных	103.4
		Табурет для кухни	99.4
Металлическая посуда и ме- таллические предметы до- машнего обихода	100.0	Комплект столовых приборов из не- ржавеющей стали	101.1
		Кастрюля из эмалированной или нержавеющей стали	97.9
Электротовары и другие бытовые приборы	99.4	Печь микроволновая	101.3
		Электроутюг с терморегулятором, пароувлажителем	96.0
Бумажно-беловые товары	97.4	Бумажные носовые платки	105.2
		Прокладки женские гигиенические	89.6
Школьно-письменные при- надлежности и канцелярские товары	100.7	Карандаш чернографитный	104.5
		Набор фломастеров	98.6
Велосипеды и мотоциклы	104.8	Велосипед дорожный для взрослых	106.9
		Мотоцикл без коляски, скутер	101.7
Телерадиотовары	101.2	Телевизор цветного изображения	101.2
		Флеш-накопитель USB	97.8
Персональные компьютеры	99.7	Монитор для настольного компью- тера	100.0
		Моноблок	98.7
Средства связи	96.8	Телефонный аппарат стационарный	103.4
		Наушники беспроводные	93.3
Игрушки	98.3	Конструктор детский пластмассовый	104.0
		Игрушки мягкие	89.3

Наименование группы	Индекс цен в среднем по группе	Максимальное и минимальное изменение цен внутри группы	
		товары	индекс цен
Товары для физической культуры, спорта и туризма	101.5	Коньки роликовые Мяч футбольный	102.8 100.0
Строительные материалы	100.6	Стекло оконное листовое Мойка из нержавеющей стали для кухни	104.0 99.1
Легковые автомобили	101.8	Легковой автомобиль импортный подержанный Легковой автомобиль отечественный новый	104.2 100.0
Медицинские товары	100.1	Вата отечественная Антисептик для рук	104.8 92.9
Топливо	101.0	Уголь Дрова	107.8 100.4
Садоводство	102.3	Лопата садовая Земля для растений	103.3 100.1

Изменение цен на рынке автомобильного бензина в 2021 году составило:

в %

	Ноябрь 2021 к		
	октябрю 2021	декабрю 2020	ноябрю 2020
Бензин автомобильный	100.8	108.3	108.3
марки АИ-92	101.0	108.8	108.8
марки АИ-95	100.6	107.9	107.9
марки АИ-98 и выше	100.5	107.6	108.1

**Изменение цен на бензин на потребительском рынке
(в % к декабрю 2019 года)**

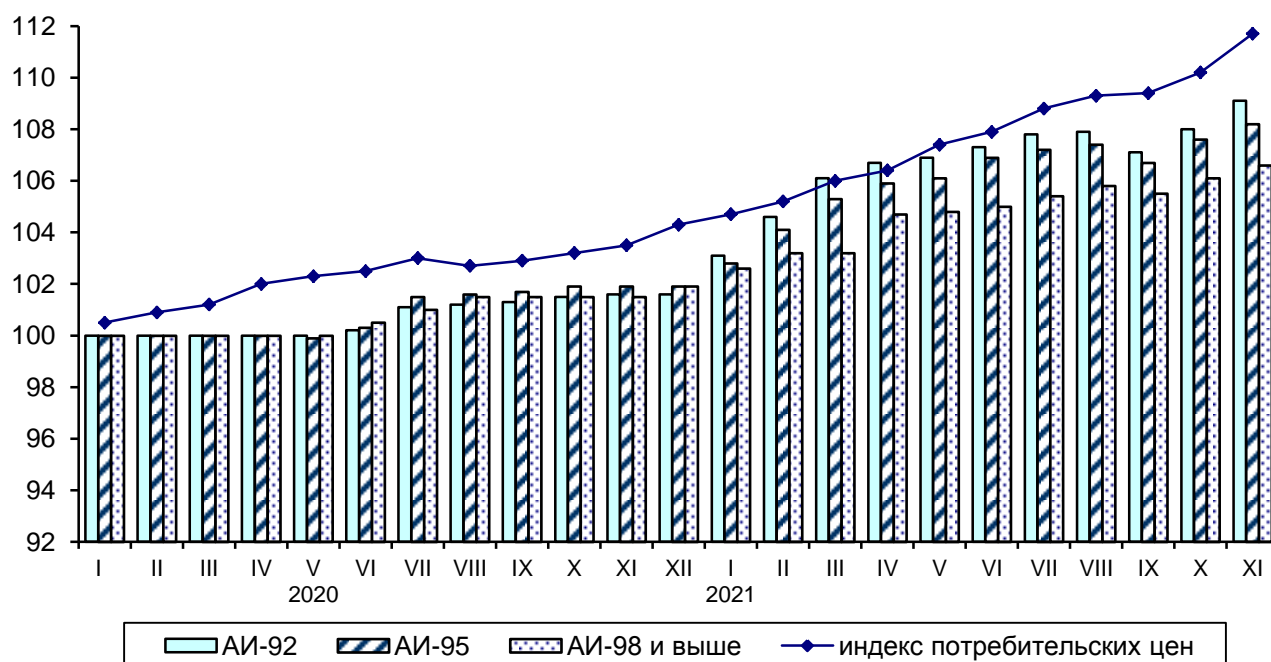

ТОМСКАЯ ОБЛАСТЬ

Максимальное и минимальное изменение цен и тарифов в ноябре 2021 года на отдельные виды платных услуг по Томской области

в % к предыдущему месяцу

Наименование группы	Индекс цен и тарифов в среднем по группе	Максимальное и минимальное изменение цен внутри группы	
		услуги	индекс цен
Бытовые услуги	100.3	Ремонт жилищ	101.6
		Услуги парикмахерских	100.0
Услуги пассажирского транспорта	97.9	Городской автомобильный транспорт	101.8
		Воздушный транспорт	86.5
Услуги связи	102.1	Беспроводная радиосвязь	104.5
		Проводное вещание	100.0
Жилищно-коммунальные услуги	100.0	Жилищные услуги	100.0
		Услуги гостиниц и прочих мест проживания	99.5
Услуги в системе образования	101.2	Услуги дошкольного воспитания	104.2
		Услуги среднего образования	100.0
Ветеринарные услуги	100.7	Прививка животного	101.2
		Клинический осмотр животного	100.0
Услуги банков	101.3	Плата за пользование потребительским кредитом (процентная ставка в стоимостном выражении)	101.9
		Аренда индивидуального банковского сейфа	100.0
Услуги страхования	101.1	Годовая стоимость полиса добровольного страхования легкового автомобиля от стандартных рисков (КАСКО)	102.1
		Годовая стоимость полиса добровольного страхования жилья от стандартных рисков	100.0
Посреднические и прочие услуги	101.2	Ксерокопирование документа	102.7
		Повторное получение гербового документа в органах ЗАГС	100.0
Услуги в сфере туризма	107.8	Услуги в сфере зарубежного туризма	134.1
		Услуги в сфере внутреннего туризма	98.7

Цены и тарифы на жилищно-коммунальные услуги в ноябре 2021 года сложились следующим образом:

	В рублях	В % к предыдущему месяцу	В % к соответствующему месяцу предыдущего года
Содержание и ремонт жилья в государственном и муниципальном жилищных фондах, м ² общей площади	18.36	100.0	101.4

ЦЕНЫ

	<i>В рублях</i>	<i>В % к предыдущему месяцу</i>	<i>В % к соответствующему месяцу предыдущего года</i>
Содержание, ремонт жилья для граждан-собственников жилья в результате приватизации, граждан-собственников жилых помещений по иным основаниям, м ² общей площади	18.40	100.0	101.6
Наем жилых помещений в государственном и муниципальном жилищных фондах, м ² общей площади	9.67	100.0	100.0
Услуги по организации и выполнению работ по эксплуатации домов ЖК, ЖСК, ТСЖ, м ² общей площади	18.01	100.0	100.0
Взносы на капитальный ремонт, м ² общей площади	7.74	100.0	103.8
Проживание в студенческом общежитии, месяц	563.80	100.0	100.0
Водоснабжение холодное, м ³	49.69	100.0	105.8
Водоотведение, м ³	39.47	100.0	104.3
Обращение с твердыми коммунальными отходами, с человека	70.97	100.0	103.9
Отопление, Гкал	2210.53	100.0	105.4
Водоснабжение горячее, м ³	180.15	100.0	105.3
Электроэнергия в квартирах без электроплит за минимальный объем потребления, 100 кВт-ч	385.00	100.0	105.2
Электроэнергия в квартирах с электроплитами за минимальный объем потребления, 100 кВт-ч	273.00	100.0	106.6
Газ сетевой, месяц с человека	72.54	100.0	102.8
Газ сетевой с использованием счетчиков индивидуального учета, м ³	5.58	100.0	102.8
Газ сжиженный, месяц с человека	290.35	100.0	109.4
Газ сжиженный с использованием счетчиков индивидуального учета, м ³	93.84	100.0	109.4

Изменение потребительских цен за ноябрь 2021 года по регионам Сибирского федерального округа характеризуется следующими данными:

в % к предыдущему месяцу

	Сводный индекс	Все товары	в том числе		Платные услуги	Сводный индекс за ноябрь 2021 в % к декабрю 2020
			продовольственные товары, вкл. алкогольные напитки	непродовольственные товары		
Республика Алтай	100.9	100.9	101.8	100.1	100.7	107.0
Республика Тыва	101.0	101.1	101.7	100.5	100.7	107.0
Республика Хакасия	101.3	101.4	101.6	101.3	100.6	109.2
Алтайский край	101.0	101.4	101.7	101.0	99.9	109.1
Красноярский край	101.2	101.3	101.6	101.0	100.8	107.9

ТОМСКАЯ ОБЛАСТЬ

	Сводный индекс	Все товары	в том числе		Платные услуги	Сводный индекс за ноябрь 2021 в % к декабрю 2020
			продовольственные товары, вкл. алкогольные напитки	непродовольственные товары		
Иркутская область	101.2	101.2	101.2	101.3	101.0	107.8
Кемеровская область - Кузбасс	101.1	101.1	101.3	100.9	101.1	108.3
Новосибирская область	100.6	100.5	101.1	99.9	100.9	107.9
Омская область	101.5	101.3	101.9	100.6	102.2	109.0
Томская область	101.4	101.1	101.5	100.7	102.2	107.1

В среднем по России индекс цен на товары и услуги на потребительском рынке в ноябре 2021 года по отношению к октябрю 2021 года составил 101.0%, в том числе на продовольственные товары – 101.3%, на непродовольственные товары – 100.7%, на услуги – 100.8%. С начала года индекс потребительских цен на товары и услуги в целом по России составил 107.5%, в том числе на продовольственные товары – 109.1%, на непродовольственные товары – 107.9%, на услуги – 104.7%.

Сводные индексы потребительских цен по регионам Сибирского федерального округа ноябрь 2021 года в % к декабрю 2020 года

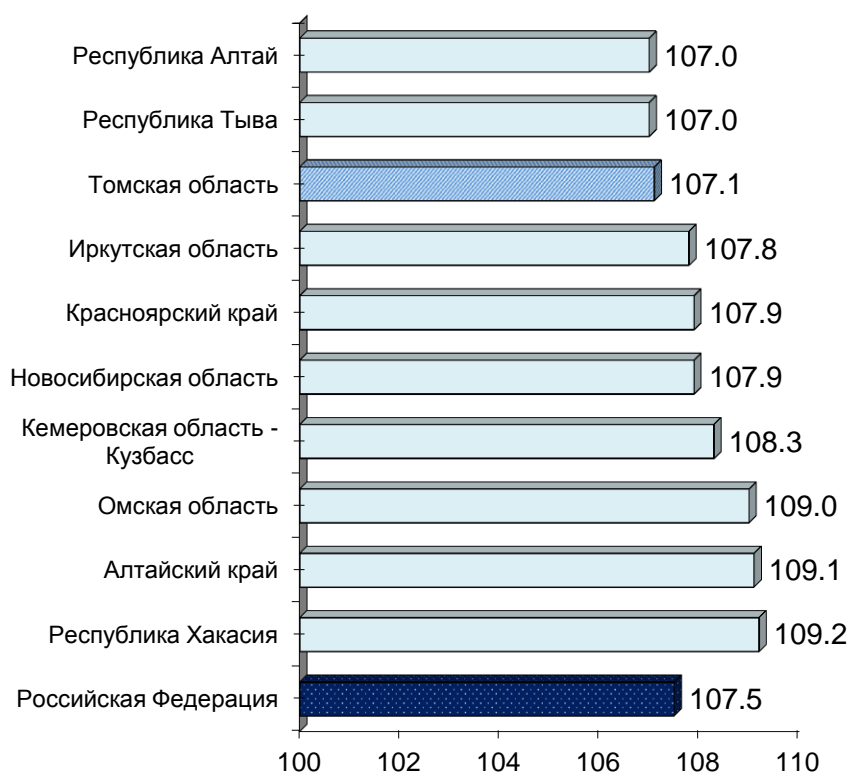

ЦЕНЫ

Стоимость фиксированного набора потребительских товаров и услуг для проведения межрегиональных сопоставлений по регионам Сибирского федерального округа и в среднем по России на конец ноября 2021 года

	Стоимость набора, рублей в расчете на месяц	Изменение стоимости набора, в % к	
		октябрю 2021	декабрю 2020
Российская Федерация	18578.67	100.9	107.8
Сибирский Федеральный округ	17004.61	101.1	108.3
Республика Алтай	18517.22	101.1	106.9
Республика Тыва	16330.30	101.1	108.2
Республика Хакасия	17837.20	101.5	108.8
Алтайский край	17104.73	101.4	109.4
Красноярский край	18526.79	101.3	108.5
Иркутская область	16925.59	101.0	107.7
Кемеровская область - Кузбасс	15949.94	100.8	107.8
Новосибирская область	17567.69	101.0	108.5
Омская область	16131.95	101.1	107.9
Томская область	17577.63	101.1	107.3

Изменение стоимости фиксированного набора потребительских товаров и услуг по регионам Сибирского федерального округа ноябрь 2021 года в % к декабрю 2020 года

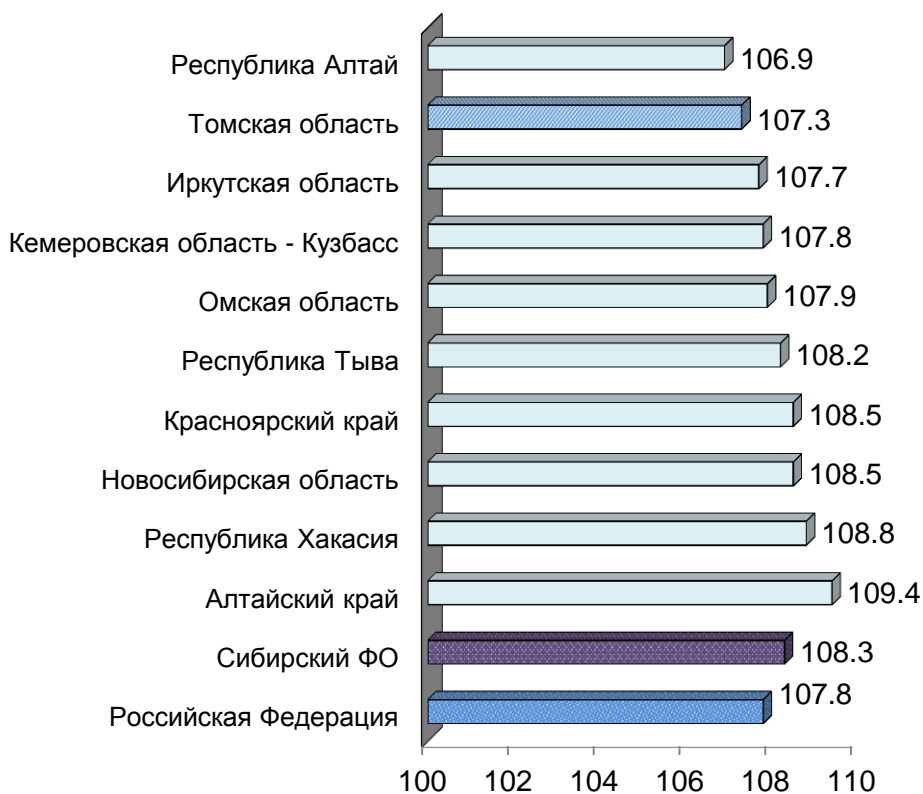

ТОМСКАЯ ОБЛАСТЬ

Цены производителей

на конец периода, в %

	Ноябрь 2021 к			Справочно ноябрь 2020 к	
	октябрю 2021	декабрю 2020	ноябрю 2020	октябрю 2020	декабрю 2019
Индекс цен производителей промышленных товаров ¹⁾	103.9	144.2	148.5	101.9	94.8
Сводный индекс цен на продукцию (затраты, услуги) инвестиционного назначения	101.4	121.4	121.7	100.6	106.7
Индекс тарифов на грузовые перевозки	100.0	63.5	63.5	100.0	96.8
Индекс цен производителей сельскохозяйственной продукции	99.2	119.8	118.1	101.9	109.9

¹⁾ На товары, предназначенные для реализации на внутреннем рынке, по видам деятельности «Добыча полезных ископаемых», «Обрабатывающие производства», «Обеспечение электрической энергией, газом и паром; кондиционирование воздуха», «Водоснабжение; водоотведение, организация сбора и утилизации отходов, деятельность по ликвидации загрязнений».

В ноябре 2021 года **индекс цен производителей промышленных товаров¹⁾** по Томской области составил 103.9%, в том числе индекс добычи полезных ископаемых – 105.4%, производителей продукции обрабатывающих производств – 103.0%, обеспечение электрической энергией, газом и паром; кондиционирование воздуха – 100.5%, водоснабжение; водоотведение, организация сбора и утилизации отходов, деятельность по ликвидации загрязнений – 100.0%.

Изменение цен производителей промышленных товаров

на конец периода, в %

	Всего		в том числе по видам экономической деятельности							
	к предыдущему периоду	к декабрю предыдущего года	добыча полезных ископаемых		обрабатывающие производства		обеспечение электрической энергией, газом и паром; кондиционирование воздуха		водоснабжение; водоотведение, организация сбора и утилизации отходов, деятельность по ликвидации загрязнений	
			к предыдущему периоду	к декабрю предыдущего года	к предыдущему периоду	к декабрю предыдущего года	к предыдущему периоду	к декабрю предыдущего года	к предыдущему периоду	к декабрю предыдущего года
2020										
январь	98.3	98.3	97.2	97.2	99.2	99.2	99.9	99.9	100.0	100.0
февраль	98.9	97.3	96.6	93.9	101.7	100.8	98.9	98.8	100.0	100.0
март	99.8	97.0	99.7	93.6	99.6	100.4	100.4	99.2	100.0	100.0

¹⁾ На товары, предназначенные для реализации на внутреннем рынке, по видам деятельности «Добыча полезных ископаемых», «Обрабатывающие производства», «Обеспечение электрической энергией, газом и паром; кондиционирование воздуха», «Водоснабжение; водоотведение, организация сбора и утилизации отходов, деятельность по ликвидации загрязнений».

ЦЕНЫ

	Всего		в том числе по видам экономической деятельности							
	к предыдущему периоду	к декабрю предыдущего года	добыча полезных ископаемых		обрабатывающие производства		обеспечение электрической энергией, газом и паром; кондиционирование воздуха		водоснабжение; водоотведение, организация сбора и утилизации отходов, деятельность по ликвидации загрязнений	
			к предыдущему периоду	к декабрю предыдущего года	к предыдущему периоду	к декабрю предыдущего года	к предыдущему периоду	к декабрю предыдущего года	к предыдущему периоду	к декабрю предыдущего года
апрель	70.9	68.8	42.2	39.5	94.5	94.8	99.3	98.5	100.0	100.0
май	96.2	66.2	89.5	35.3	98.2	93.1	100.5	99.0	100.0	100.0
июнь	113.0	74.8	142.1	50.2	104.2	97.0	99.6	98.6	100.0	100.0
июль	124.3	93.0	164.4	82.6	105.6	102.4	104.3	102.8	105.9	105.9
август	100.8	93.8	102.0	84.2	100.0	102.3	100.0	102.9	100.0	105.9
сентябрь	100.4	94.1	100.4	84.6	100.4	102.8	100.0	102.9	100.0	105.9
октябрь	98.9	93.1	96.6	81.7	101.0	103.8	99.4	102.2	100.0	105.9
ноябрь	101.9	94.8	104.0	85.0	100.4	104.2	100.1	102.3	100.0	105.9
декабрь	103.1	97.7	105.0	89.2	102.0	106.2	100.5	102.8	100.0	105.9
2021										
январь	108.3	108.3	115.0	115.0	104.7	104.7	99.5	99.5	100.0	100.0
февраль	104.8	113.4	108.2	124.4	102.6	107.4	100.4	100.0	100.0	100.0
март	107.3	121.8	111.8	139.1	104.4	112.1	100.7	100.6	100.0	100.0
апрель	100.9	122.8	100.3	139.5	101.8	114.1	99.3	100.0	100.0	100.0
май	104.5	128.3	106.6	148.7	103.1	117.6	100.6	100.6	100.0	100.0
июнь	101.1	129.7	100.7	149.8	101.8	119.7	99.6	100.1	100.0	100.0
июль	105.8	137.2	110.7	165.7	101.2	121.1	101.8	102.0	105.3	105.3
август	99.6	136.6	97.4	161.4	101.7	123.2	102.3	104.3	100.0	105.3
сентябрь	98.0	133.9	96.8	156.3	99.0	121.9	99.7	104.0	100.0	105.3
октябрь	103.6	138.7	104.7	163.6	103.0	125.6	101.1	105.2	100.0	105.3
ноябрь	103.9	144.2	105.4	172.5	103.0	129.4	100.5	105.7	100.0	105.3

Индексы цен производителей по отдельным видам экономической деятельности

на конец периода, в %

	Добыча полезных ископаемых			
	добыча нефти и природного газа		добыча прочих полезных ископаемых	
	к предыдущему периоду	к декабрю предыдущего года	к предыдущему периоду	к декабрю предыдущего года
2020				
январь	96.8	96.8	100.0	100.0
февраль	96.1	93.1	100.0	100.0

ТОМСКАЯ ОБЛАСТЬ

	<i>Добыча полезных ископаемых</i>			
	<i>добыча нефти и природного газа</i>		<i>добыча прочих полезных ископаемых</i>	
	<i>к предыдущему периоду</i>	<i>к декабрю предыдущего года</i>	<i>к предыдущему периоду</i>	<i>к декабрю предыдущего года</i>
март	99.7	92.8	100.0	100.0
апрель	33.8	31.3	100.0	100.0
май	85.0	26.6	102.0	102.0
июнь	163.4	43.5	101.2	103.2
июль	184.3	80.2	100.0	103.2
август	102.3	82.1	99.5	102.7
сентябрь	100.5	82.5	100.0	102.7
октябрь	96.1	79.2	100.0	102.7
ноябрь	104.7	83.0	100.0	102.7
декабрь	105.8	87.7	100.0	102.7
2021				
январь	113.4	113.4	100.0	100.0
февраль	109.7	124.5	100.1	100.1
март	113.9	141.7	100.0	100.1
апрель	100.4	142.2	100.0	100.1
май	107.6	153.0	106.1	106.2
июнь	100.8	154.3	99.2	105.4
июль	112.1	173.0	100.6	106.0
август	97.1	167.9	100.0	106.0
сентябрь	96.4	161.8	100.0	106.0
октябрь	105.3	170.5	100.0	106.0
ноябрь	106.1	180.9	100.0	106.0

	<i>Обрабатывающие производства</i>							
	<i>производство пищевых продуктов</i>		<i>обработка древесины и производство изделий из дерева и пробки, кроме мебели, производство изделий из соломки и материалов для плетения</i>		<i>производство химических веществ и химических продуктов</i>		<i>производство электрического оборудования</i>	
	<i>к предыдущему периоду</i>	<i>к декабрю предыдущего года</i>	<i>к предыдущему периоду</i>	<i>к декабрю предыдущего года</i>	<i>к предыдущему периоду</i>	<i>к декабрю предыдущего года</i>	<i>к предыдущему периоду</i>	<i>к декабрю предыдущего года</i>
2020								
январь	100.0	100.0	99.5	99.5	93.1	93.1	100.1	100.1
февраль	98.4	98.4	113.1	112.6	100.0	93.1	99.9	100.0
март	100.5	99.0	98.3	110.7	100.0	93.1	100.9	100.9
апрель	102.6	101.5	98.6	109.1	88.7	82.5	102.5	103.3
май	102.7	104.3	100.5	109.6	99.9	82.5	100.2	103.6
июнь	99.3	103.5	83.5	91.6	100.0	82.5	100.6	104.2

	Обрабатывающие производства							
	производство пищевых продуктов		обработка древесины и производство изделий из дерева и пробки, кроме мебели, производство изделий из соломки и материалов для плетения		производство химических веществ и химических продуктов		производство электрического оборудования	
	к предыдущему периоду	к декабрю предыдущего года	к предыдущему периоду	к декабрю предыдущего года	к предыдущему периоду	к декабрю предыдущего года	к предыдущему периоду	к декабрю предыдущего года
июль	100.4	103.9	116.2	106.4	100.0	82.5	113.0	117.7
август	102.1	106.1	89.7	95.5	100.0	82.5	100.5	118.3
сентябрь	98.4	104.4	100.1	95.6	100.0	82.5	103.2	122.0
октябрь	100.3	104.7	115.3	110.2	100.0	82.5	101.9	124.4
ноябрь	100.4	105.2	99.7	109.9	106.6	87.9	102.9	128.0
декабрь	100.4	105.7	102.0	112.0	100.0	87.9	104.0	133.2
2021								
январь	101.4	101.4	101.2	101.2	124.3	124.3	100.4 ¹⁾	100.4 ¹⁾
февраль	100.1	101.5	103.7	104.9	100.0	124.3	102.2	102.6
март	101.8	103.3	100.8	105.7	100.0	124.3	112.8	115.7
апрель	101.8	105.2	106.7	112.8	100.0	124.3	98.0	113.4
май	101.1	106.4	101.6	114.7	109.8	136.4	110.2	125.0
июнь	101.3	107.7	105.3	120.8	100.0	136.4	100.8	125.9
июль	99.5	107.2	105.8	127.9	100.0	136.4	100.0	125.9
август	101.8	109.1	105.8	135.3	100.4	136.9	100.0	126.0
сентябрь	101.8	111.0	102.7	138.9	100.0	136.9	99.9	125.8
октябрь	101.9	113.1	107.4	149.2	110.9	151.8	100.0	125.8
ноябрь	100.1	113.2	100.9	150.5	103.0	156.2	100.2	126.1

¹⁾ Показатели изменены в связи с уточнением данных.

	Обеспечение электрической энергией, газом и паром; кондиционирование воздуха			
	производство, передача и распределение электроэнергии		производство, передача и распределение пара и горячей воды; кондиционирование воздуха	
	к предыдущему периоду	к декабрю предыдущего года	к предыдущему периоду	к декабрю предыдущего года
2020				
январь	100.9	100.9	99.0	99.0
февраль	97.7	98.6	100.0	99.0
март	100.9	99.5	100.0	99.0
апрель	98.4	97.9	100.0	99.0
май	101.1	98.9	100.0	99.0
июнь	99.2	98.1	100.0	99.0
июль	101.6	99.6	106.6	105.5

ТОМСКАЯ ОБЛАСТЬ

	<i>Обеспечение электрической энергией, газом и паром; кондиционирование воздуха</i>			
	<i>производство, передача и распределение электроэнергии</i>		<i>производство, передача и распределение пара и горячей воды; кондиционирование воздуха</i>	
	<i>к предыдущему периоду</i>	<i>к декабрю предыдущего года</i>	<i>к предыдущему периоду</i>	<i>к декабрю предыдущего года</i>
август	100.0	99.7	100.0	105.5
сентябрь	100.1	99.7	100.0	105.5
октябрь	98.6	98.3	100.0	105.5
ноябрь	100.2	98.5	100.0	105.5
декабрь	101.1	99.6	100.0	105.5
2021				
январь	99.2	99.2	99.9	99.9
февраль	100.9	100.0	100.0	99.9
март	101.3	101.4	100.0	99.9
апрель	98.7	100.0	100.0	99.9
май	101.3	101.3	100.0	99.9
июнь	99.1	100.4	100.0	99.9
июль	99.7	100.1	103.9	103.7
август	104.7	104.8	100.0	103.7
сентябрь	99.4	104.2	100.0	103.7
октябрь	102.0	106.3	100.3	104.1
ноябрь	101.1	107.4	100.0	104.1

	<i>Водоснабжение; водоотведение, организация сбора и утилизации отходов, деятельность по ликвидации загрязнений</i>			
	<i>забор, очистка и распределение воды</i>		<i>сбор и обработка сточных вод</i>	
	<i>к предыдущему периоду</i>	<i>к декабрю предыдущего года</i>	<i>к предыдущему периоду</i>	<i>к декабрю предыдущего года</i>
2020				
январь	100.0	100.0	100.0	100.0
февраль	100.0	100.0	100.0	100.0
март	100.0	100.0	100.0	100.0
апрель	100.0	100.0	100.0	100.0
май	100.0	100.0	100.0	100.0
июнь	100.0	100.0	100.0	100.0
июль	105.5	105.5	106.4	106.4
август	100.0	105.5	100.0	106.4
сентябрь	100.0	105.5	100.0	106.4
октябрь	100.0	105.5	100.0	106.4
ноябрь	100.0	105.5	100.0	106.4
декабрь	100.0	105.5	100.0	106.4
2021				
январь	100.0	100.0	100.0	100.0
февраль	100.0	100.0	100.0	100.0
март	100.0	100.0	100.0	100.0
апрель	100.0	100.0	100.0	100.0

	<i>Водоснабжение; водоотведение, организация сбора и утилизации отходов, деятельность по ликвидации загрязнений</i>			
	<i>забор, очистка и распределение воды</i>		<i>сбор и обработка сточных вод</i>	
	<i>к предыдущему периоду</i>	<i>к декабрю предыдущего года</i>	<i>к предыдущему периоду</i>	<i>к декабрю предыдущего года</i>
май	100.0	100.0	100.0	100.0
июнь	100.0	100.0	100.0	100.0
июль	105.8	105.7	104.8	104.8
август	100.0	105.7	100.0	104.8
сентябрь	100.0	105.7	100.0	104.8
октябрь	100.0	105.7	100.0	104.8
ноябрь	100.0	105.7	100.0	104.8

Сводный индекс цен на продукцию (затраты, услуги) инвестиционного назначения в ноябре 2021 года по Томской области составил 101.4%.

Изменение цен по элементам технологической структуры в строительстве

на конец периода, в % к предыдущему периоду

	<i>Сводный индекс цен на продукцию (затраты, услуги) инвестиционного назначения</i>	<i>в том числе</i>		
		<i>индекс цен производителей на строительную продукцию</i>	<i>индекс цен приобретения машин и оборудования инвестиционного назначения</i>	<i>индекс цен на прочую продукцию (затраты, услуги) инвестиционного назначения</i>
2020				
январь	99.3 ¹⁾	99.7	99.2 ¹⁾	98.8
февраль	100.4	99.8	101.8	99.1
март	102.7	100.9	106.8	99.6
I квартал	102.4	100.4	107.9	97.5
апрель	94.5	100.2	101.2	75.4
май	99.1	100.8	98.7	96.8
июнь	102.0	100.4	97.8	111.0
II квартал	95.5	101.4	97.7	81.0
июль	105.7	100.0	101.6	121.0
август	101.3	101.3	101.8	100.7
сентябрь	100.7	100.8	100.9	100.4
III квартал	107.8	102.1	104.4	122.3
октябрь	100.6	100.9	101.2	99.2
ноябрь	100.6	100.7	99.7	101.7
декабрь	100.2	100.3	98.6	102.6
декабрь 2020 в % к декабрю 2019	106.9	105.9	109.3	100.1
2021				
январь	102.3	101.5	100.4	107.3
февраль	101.9	102.1	100.4	104.1
март	102.6	102.4	100.3	106.6
I квартал	107.0	106.1	101.1	119.1
апрель	101.4	101.8	101.2	101.0
май	101.4	101.6	99.6	103.9

ТОМСКАЯ ОБЛАСТЬ

	Сводный индекс цен на продукцию (затраты, услуги) инвестиционного назначения	в том числе		
		индекс цен производителей на строительную продукцию	индекс цен приобретения машин и оборудования инвестиционного назначения	индекс цен на прочую продукцию (затраты, услуги) инвестиционного назначения
июнь	100.7	101.3	99.7	101.0
II квартал	103.5	104.8	100.5	106.0
июль	103.7	104.8	101.3	105.1
август	102.0	104.3	100.1	99.7
сентябрь	100.9	102.4	100.2	98.5
III квартал	106.7	111.9	101.6	103.2
октябрь	101.2	101.2	100.0	103.2
ноябрь	101.4	101.0	100.6	103.4

1) Данные изменены в связи с уточнением респондентами ранее представленной информации.

Изменение цен по элементам технологической структуры в строительстве в ноябре 2021 года (в % к предыдущему месяцу)

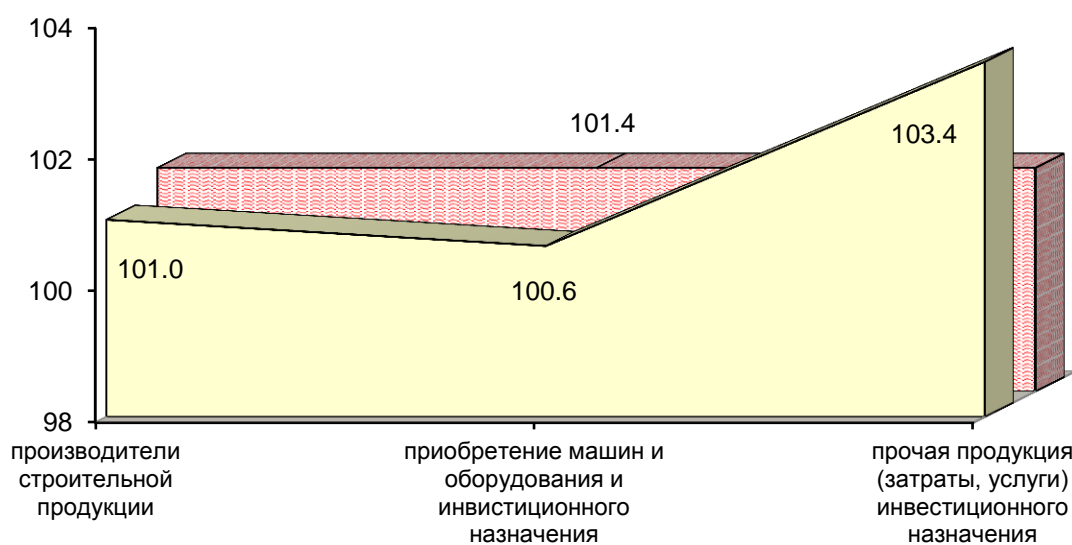

- индекс цен по элементам технологической структуры в строительстве
- индекс цен на продукцию (затраты, услуги) инвестиционного назначения

Индекс цен приобретения отдельных видов строительных материалов в ноябре 2021 года по Томской области составил 101.7%.

Изменение цен приобретения отдельных видов строительных материалов

на конец периода, в % к предыдущему периоду

	<i>Строительные материалы – всего</i>	<i>Кирпич керамический неогнеупорный строительный</i>	<i>Плитки керамические глазурованные для внутренней облицовки стен</i>	<i>Линолеум и твердые полимерные материалы для покрытия пола, т.е. упругие напольные покрытия, такие как виниловое покрытие, линолеум и аналогичные изделия</i>	<i>Стекло листовое прокатное, тянутое или выдувное, но не обработанное другим способом</i>	<i>Цементы общестроительные</i>
2020						
январь	99.4	100.0	100.9	94.9	105.7	94.5
февраль	100.8	102.9	100.0	93.9	92.0	99.6
март	101.3	100.0	100.0	96.4	100.6	99.1
I квартал	101.5	102.9	100.9	85.9	97.8	93.3
апрель	98.6	100.0	100.0	97.2	94.4	99.7
май	102.3	99.6	97.9	97.4	93.0	109.8
июнь	99.1	100.0	94.9	100.0	114.3	105.8
II квартал	100.0	99.6	92.9	94.7	100.3	115.8
июль	98.1	100.0	101.6	98.1	89.7	100.3
август	103.7	106.4	98.7	100.0	100.0	99.3
сентябрь	99.9	120.6	100.0	100.0	115.8	99.9
III квартал	101.6	128.3	100.3	98.1	103.9	99.5
октябрь	99.8	100.0	100.0	102.1	93.5	99.4
ноябрь	100.4	100.0	100.0	101.6	110.6	100.1
декабрь	101.3	100.0	100.0	112.7	115.1	100.0
декабрь 2020 в % к декабрю 2019	104.6	131.5	94.0	93.3	121.3	106.8
2021						
январь	100.3	100.0	100.0	100.0	108.2	100.0
февраль	99.8	100.0	100.0	97.5	100.0	100.1
март	101.8	100.0	100.0	100.0	91.9	100.0
I квартал	101.9	100.0	100.0	97.5	99.4	100.1
апрель	100.3	100.0	100.0	100.0	115.4	100.1
май	101.8	100.0	97.0	100.0	104.8	104.5
июнь	99.9	100.0	100.0	100.0	105.4	100.1
II квартал	102.0	100.0	97.0	100.0	127.5	104.7
июль	104.7	100.0	100.0	97.5	100.1	111.4
август	103.2	100.0	100.0	100.0	100.0	90.2
сентябрь	99.8	100.3	97.0	98.4	107.5	100.0
III квартал	107.8	100.3	97.0	95.9	107.6	100.5
октябрь	98.9	100.0	97.6	98.0	100.0	99.9
ноябрь	101.7	100.0	100.0	91.7	100.0	99.9

ТОМСКАЯ ОБЛАСТЬ

Соотношение цен приобретения основных строительных материалов с ценой на кирпич керамический

в %

	Бетон, готовый для заливки (товарный бетон)	Растворы строительные	Щебень	Пески природные, не включенные в другие группировки	Цементы общестроительные
2020					
январь	47	36	20	4	59
февраль	44	39	21	5	59
март	45	39	23	6	54
апрель	45	38	22	5	53
май	45	37	25	9	60
июнь	46	38	26	23	62
июль	46	38	23	17	62
август	45	37	24	14	58
сентябрь	36	31	13	5	47
октябрь	36	29	15	5	47
ноябрь	35	32	16	3	47
декабрь	42	31	8	3	48
2021					
январь	32	32	14	3	50
февраль	31	32	13	2	47
март	35	32	15	10	47
апрель	35	32	10	5	47
май	31	29	11	6	49
июнь	34	31	16	11	49
июль	34	32	16	8	56
август	35	27	16	7	50
сентябрь	36	30	16	10	51
октябрь	36	32	14	10	50
ноябрь	35	31	15	7	49

Индекс тарифов на грузовые перевозки в ноябре 2021 года по Томской области составил 100.0%.

Изменение тарифов на грузовые перевозки по видам транспорта

на конец периода, в % к предыдущему периоду

	Индекс тарифов на грузовые перевозки	в том числе		
		трубопроводный (перекачка нефти и газа)	внутренний водный	автомобильный
2020				
январь	96.7	96.5	100.0	102.5
февраль	100.0	100.0	100.0	100.0
март	100.0	100.0	100.0	100.0
I квартал	96.7	96.5	100.0	102.5
апрель	144.2	146.9	100.0	100.1
май	100.0	100.0	100.0	100.0
июнь	100.0	100.0	100.0	100.0

	Индекс тарифов на грузовые перевозки	в том числе		
		трубопроводный (перекачка нефти и газа)	внутренний водный	автомобильный
II квартал	144.2	146.9	100.0	100.1
июль	108.3	108.6	100.0	100.0
август	100.0	100.0	100.0	100.0
сентябрь	100.0	100.0	100.0	100.0
III квартал	108.3	108.6	100.0	100.0
октябрь	64.1	62.7	100.0	100.0
ноябрь	100.0	100.0	100.0	100.0
декабрь	100.0	100.0	100.0	100.0
декабрь 2020 в % к декабрю 2019	96.8	96.5	100.0	102.6
2021				
январь	91.1	90.2	100.0	102.6
февраль	100.0	100.0	100.0	100.0
март	100.0	100.0	100.0	100.0
I квартал	91.1	90.2	100.0	102.6
апрель	105.4	105.9	100.0	100.1
май	100.0	100.0	100.0	99.8
июнь	100.0	100.0	100.0	100.0
II квартал	105.4	105.9	100.0	99.9
июль	106.6	107.1	100.0	100.1
август	100.0	100.0	100.0	100.4
сентябрь	100.0	100.0	100.0	100.1
III квартал	106.6	107.1	100.0	100.6
октябрь	62.1	59.0	100.0	100.0
ноябрь	100.0	100.0	100.0	100.0

Изменение тарифов на грузовые перевозки в ноябре 2021 года (в % к предыдущему месяцу)

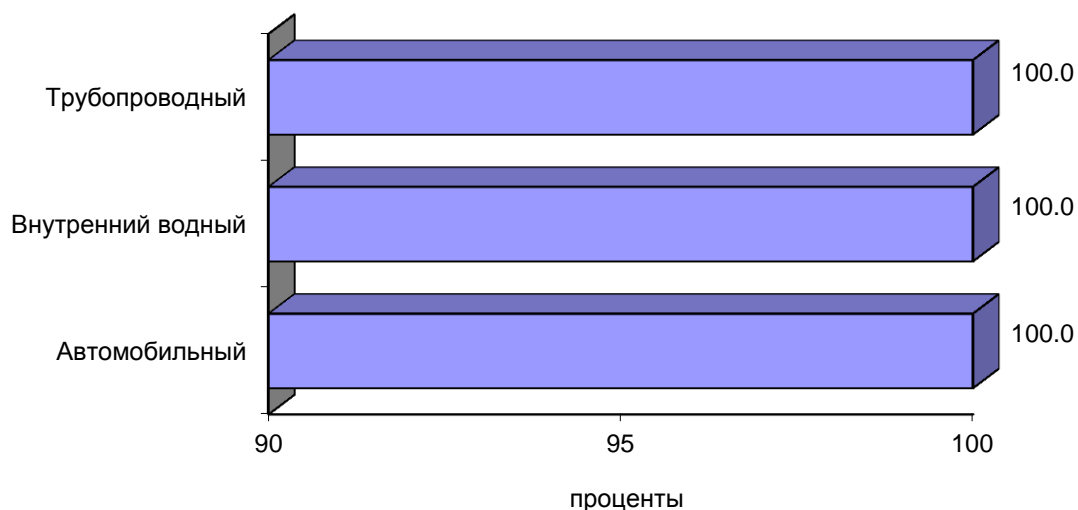

ТОМСКАЯ ОБЛАСТЬ

Индекс цен производителей сельскохозяйственной продукции в ноябре 2021 года по Томской области составил 99.2%.

Изменение цен производителей сельскохозяйственной продукции

на конец периода, в % к предыдущему периоду

	Продукция и услуги сельского хозяйства и охоты	в том числе					
		зерновые и зернобобовые культуры	картофель	овощи	скот и птица (в живом весе)	молоко сырое крупного рогатого скота	яйца куриные в скорлупе свежие
2020							
январь	105.7	96.8	100.0	293.4	105.2	103.3	88.0
февраль	99.8	103.3	112.5	92.7	99.8	100.8	92.8
март	97.4	102.6	122.2	136.5	95.6	100.6	97.2
I квартал	102.7	102.6	137.5	371.2	100.4	104.8	79.4
апрель	102.5	102.5	172.7	49.8	104.3	100.9	125.3
май	100.8	104.5	100.0	106.2	101.6	97.1	76.0
июнь	96.1	103.0	90.0	93.3	95.3	97.6	102.3
II квартал	99.3	110.3	155.4	49.3	101.0	95.6	97.4
июль	102.6	100.4	100.0	76.5	103.8	97.2	106.4
август	100.1	96.4	105.3	49.7	101.6	98.0	90.0
сентябрь	101.2	97.3	72.2	139.9	101.0	100.5	116.6
III квартал	103.8	94.2	76.0	53.2	106.5	95.7	111.7
октябрь	101.7	104.6	100.0	109.4	101.2	101.9	105.9
ноябрь	101.9	105.4	123.1	107.7	101.4	101.0	105.3
декабрь	98.8	100.2	100.0	154.8	97.3	101.7	117.1
декабрь 2020 в % к декабрю 2019	108.6	117.6	200.0	177.1	107.7	100.3	112.7
2021							
январь	104.7	100.5	125.0	170.3	105.3	99.3	87.9
февраль	99.5	101.2	125.0	99.2	98.5	101.8	117.0
март	105.6	100.4	108.0	120.4	106.3	99.4	109.4
I квартал	110.0	102.1	168.8	203.4	110.3	100.5	112.5
апрель	102.4	100.4	111.1	49.4	104.3	100.9	107.4
май	101.2	99.9	100.0	150.1	101.2	99.1	84.2
июнь	100.6	102.8	100.0	92.1	101.5	99.5	76.4
II квартал	104.3	103.1	111.1	68.3	107.1	99.5	69.1
июль	100.6	101.5	100.0	74.1	101.0	100.1	92.9
август	99.9	100.2	100.0	84.5	99.9	101.5	104.1
сентябрь	103.0	103.4	83.3	68.7	104.1	100.0	94.2
III квартал	103.5	105.2	83.3	43.0	105.0	101.6	91.1
октябрь	101.9	101.8	108.0	122.7	101.4	99.8	120.6
ноябрь	99.2	102.5	100.0	184.8	97.2	105.1	108.5

Прирост (снижение-) цен производителей сельскохозяйственной продукции в 2020 и 2021 годах (в % к предыдущему месяцу)

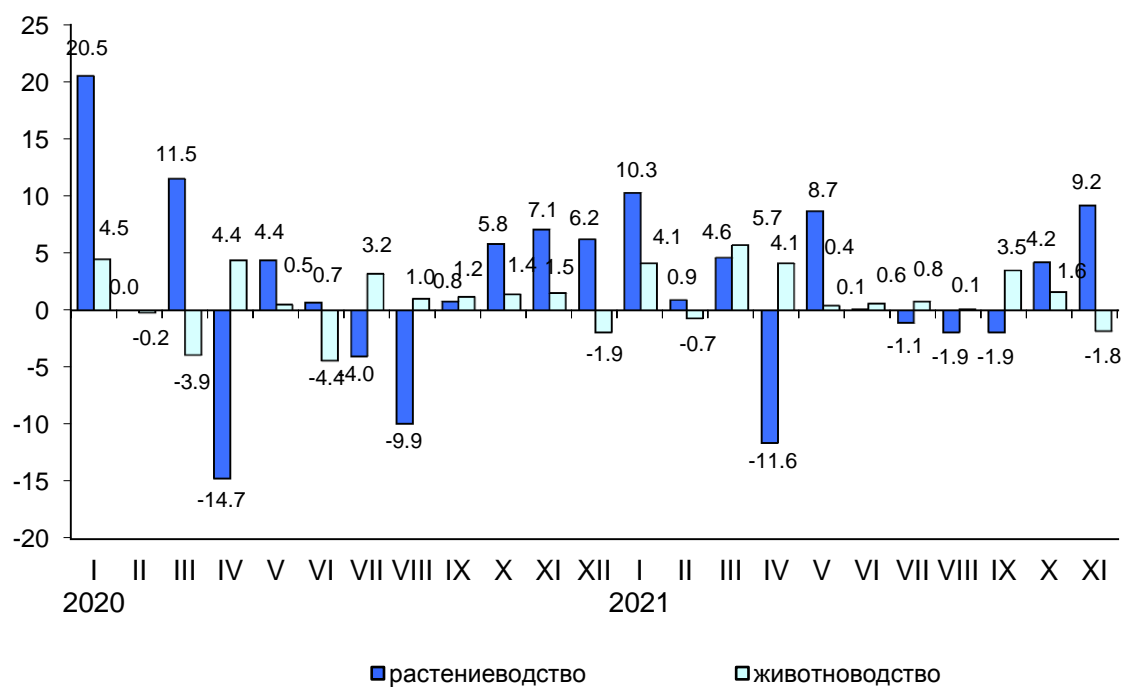

ТОМСКАЯ ОБЛАСТЬ

ФИНАНСЫ

Показатели финансово-кредитной системы

Исполнение бюджета (по данным Департамента финансов Томской области)

млн. рублей

	2021			Справочно 2020		
	доходы	расходы	профицит(+), дефицит (-)	доходы	расходы	профицит(+), дефицит (-)
январь	3913.2	4086.1	-172.9	3402.7	4196.6	-793.9
январь-февраль	8448.4	11556.6	-3108.2	8036.6	10635.3	-2598.7
январь-март	18191.8	19466.0	-1274.2	17057.1	17670.5	-613.4
январь-апрель	28344.4	28801.9	-457.5	24782.3	26534.4	-1752.1
январь-май	34616.3	35523.5	-907.2	32128.8	32697.5	-568.7
январь-июнь	41327.8	44360.1	-3032.3	38074.1	41826.8	-3752.7
январь-июль	50996.9	52424.1	-1427.2	46746.8	50549.4	-3802.6
январь-август	59407.2	61262.4	-1855.2	53130.3	58047.7	-4917.4
январь-сентябрь	66467.0	70137.5	-3670.5	60029.5	67219.1	-7189.6
январь-октябрь	76932.8	78675.2	-1742.4	68334.5	75719.0	-7384.5

Исполнение бюджета по статьям доходов и расходов на 1 ноября 2021 года

	Млн. рублей	В % к итогу
Доходы	76932.8	-
в том числе:		
налоги на совокупный доход	4370.2	5.7
налог на доходы физических лиц	19275.1	25.1
налог на прибыль организаций	12481.1	16.2
акцизы	8623.2	11.2
налоги, сборы и регулярные платежи за пользование природными ресурсами	34.6	0.0
налоги на имущество	7021.7	9.1
доходы от использования имущества, находящегося в государственной и муниципальной собственности	916.3	1.2
безвозмездные поступления от других бюджетов бюджетной системы	20927.3	27.2
возврат остатков субсидий, субвенций и иных межбюджетных трансфертов, имеющих целевое назначение, прошлых лет	-63.9	-
прочие доходы	3347.2	4.4
Расходы	78675.2	100.0
в том числе:		
общегосударственные вопросы	5161.5	6.6
национальную безопасность и правоохранительную деятельность	626.9	0.8
национальную экономику	12035.9	15.3
жилищно-коммунальное хозяйство	4161.8	5.3
социально-культурные мероприятия	54545.8	69.3
из них на:		
образование	25684.0	32.6

	<i>Млн. рублей</i>	<i>В % к итогу</i>
культуру, кинематографию	2645.4	3.4
здравоохранение	6452.1	8.2
социальную политику	18810.0	23.9
физическую культуру и спорт	853.5	1.1
средства массовой информации	100.8	0.1
прочие	2143.3	2.7

*Поступление налогов и сборов в бюджетную систему по видам¹⁾
на 1 ноября 2021 года*

	<i>В бюджеты всех уровней</i>			<i>в т.ч. в бюджет территории</i>		
	<i>млн. рублей</i>	<i>удельный вес в общей сумме поступлений, в %</i>		<i>млн. рублей</i>	<i>удельный вес в общей сумме поступлений, в %</i>	
		<i>2021</i>	<i>2020</i>		<i>2021</i>	<i>2020</i>
Всего	202737.2	100.0	100.0	47256.6	100.0	100.0
в том числе:						
налог на добавленную стоимость на товары (работы, услуги), реализуемые на территории Российской Федерации	56427.9	27.8	31.0	x	-	-
налог на прибыль организаций	13752.8	6.8	6.9	12481.1	26.4	20.9
налог на доходы физических лиц	19392.8	9.6	13.8	19275.1	40.8	45.1
налоги, сборы и регулярные платежи за пользование природными ресурсами	96918.0	47.8	37.0	34.6	0.1	0.1
акцизы	4230.3	2.1	3.7	3920.0	8.3	9.8
из них на:						
водку, ликероводочные изделия	207.4	0.1	0.1	166.0	0.4	0.3
вина, игристые вина, пиво	3077.1	1.5	2.2	3077.1	6.5	7.3
бензин автомобильный	401.6	0.2	0.3	300.8	0.6	0.7
налоги на имущество	7021.7	3.4	4.8	7021.7	14.8	15.6
прочие	4993.7	2.5	2.8	4524.1	9.6	8.5

¹⁾ Данные официального Интернет портала Федеральной налоговой службы Томской области (www.nalog.ru/m70/) Главная страница/ Деятельность/Статистика и аналитика/ Данные по формам статистической налоговой отчетности/ Отчеты, сформированные УФНС России по субъекту Российской Федерации.

За январь-октябрь 2021 года в бюджеты всех уровней собрано налогов и других обязательных платежей на 50.5% больше, чем в январе-октябре 2020 года, в том числе бюджет территории – на 14.8%.

ТОМСКАЯ ОБЛАСТЬ

ФИНАНСЫ ОРГАНИЗАЦИЙ¹⁾

(по крупным и средним предприятиям)

Финансовые результаты деятельности организаций

За январь-октябрь 2021 года сальдированный финансовый результат (прибыль минус убыток) крупных и средних организаций составил 50704.2 млн. рублей.

Сальдированный финансовый результат (прибыль минус убыток) по видам экономической деятельности за январь-октябрь 2021 года

	Сальдо прибылей (+) и убытков (-)		Прибыль		Убыток	
	млн. рублей	в % к январю-октябрю 2020	млн. рублей	в % к январю-октябрю 2020	млн. рублей	в % к январю-октябрю 2020
Всего	50704.2	в 10.2 р.	65794.2	196.4	15090.0	52.9
в том числе:						
Сельское, лесное хозяйство, охота, рыболовство и рыбоводство	4523.9	168.5	... ¹⁾	162.3	... ¹⁾	26.9
Добыча полезных ископаемых	23738.5	-	25378.0	в 5.7 р.	1639.5	11.9
Обрабатывающие производства	7296.8	в 3.4 р.	16516.0	155.3	9219.2	108.7
Обеспечение электрической энергией, газом и паром; кондиционирование воздуха	736.7	-	1190.9	196.6	454.2	32.1
Водоснабжение; водоотведение, организация сбора и утилизации отходов, деятельность по ликвидации загрязнений	280.9	в 2.6 р.	370.7	в 2.6 р.	89.8	в 2.6 р.
Строительство	-353.0	-	536.2	в 4.2 р.	889.2	188.5
Торговля оптовая и розничная; ремонт автотранспортных средств, мотоциклов	4729.1	153.2	5888.8	118.4	1159.7	61.5
Транспортировка и хранение	4464.1	129.3	4666.7	130.1	202.6	151.0
Деятельность гостиниц и предприятий общественного питания	81.5	114.8	... ¹⁾	131.6	... ¹⁾	в 230.9 р.
Деятельность в области информации и связи	73.2	-	138.6	192.4	65.4	41.3
Деятельность финансовая и страховая	... ¹⁾	63.8	... ¹⁾	63.8	... ¹⁾	-
Деятельность по операциям с недвижимым имуществом	4538.0	157.0	5353.9	114.1	815.9	45.3

¹⁾ Сравнение показателей с соответствующим периодом предыдущего года произведено в текущих ценах по сопоставимому кругу организаций; с учетом корректировки данных соответствующего периода предыдущего года, исходя из изменений учетной политики, законодательных актов и др. в соответствии с методологией бухгалтерского учета.

	Сальдо прибылей (+) и убытков (-)		Прибыль		Убыток	
	млн. рублей	в % к январю-октябрю 2020	млн. рублей	в % к январю-октябрю 2020	млн. рублей	в % к январю-октябрю 2020
Деятельность профессиональная, научная и техническая	361.6	46.2	679.2	75.4	317.6	в 2.7 р.
Деятельность административная и сопутствующие дополнительные услуги	33.9	112.2	... ¹⁾	111.3	... ¹⁾	100.6
Государственное управление и обеспечение военной безопасности; социальное обеспечение	-	-	-	-	-	-
Образование	7.4	37.0	31.5	141.9	24.1	в 10.8 р.
Деятельность в области здравоохранения и социальных услуг	318.2	132.8	... ¹⁾	124.1	... ¹⁾	16.7
Деятельность в области культуры, спорта, организации досуга и развлечений	... ¹⁾	-	... ¹⁾	-	... ¹⁾	в 24.5 р.
Предоставление прочих услуг	-16.9	-	... ¹⁾	127.9	... ¹⁾	79.6

¹⁾ В соответствии с Федеральным Законом от 29.11.2007 г. №282-ФЗ. «Об официальном статистическом учете и системе государственной статистике в РФ» (ст.4,п.5;ст.9, п.1) данные, не публикуются в целях обеспечения конфиденциальности первичной статистической информации.

Доля организаций, получивших прибыль (убыток)

	Январь-октябрь 2021		Справочно январь-октябрь 2020	
	число прибыльных организаций в % к общему числу организаций	число убыточных организаций в % к общему числу организаций	число прибыльных организаций в % к общему числу организаций	число убыточных организаций в % к общему числу организаций
Всего	67.5	32.5	66.5	33.5
в том числе:				
Сельское, лесное хозяйство, охота, рыболовство и рыбоводство	94.4	5.6	83.3	16.7
Добыча полезных ископаемых	66.7	33.3	47.6	52.4
Обрабатывающие производства	75.0	25.0	73.7	26.3
Обеспечение электрической энергией, газом и паром; кондиционирование воздуха	36.8	63.2	36.8	63.2
Водоснабжение; водоотведение, организация сбора и утилизации отходов, деятельность по ликвидации загрязнений	57.1	42.9	42.9	57.1
Строительство	61.9	38.1	71.4	28.6
Торговля оптовая и розничная; ремонт автотранспортных средств, мотоциклов	76.5	23.5	86.3	13.7
Транспортировка и хранение	67.9	32.1	64.3	35.7

ТОМСКАЯ ОБЛАСТЬ

	Январь-октябрь 2021		Справочно январь-октябрь 2020	
	число при- быльных организа- ций в % к общему числу ор- ганизаций	число убыточ- ных орга- низаций в % к обще- му числу организа- ций	число при- быльных организа- ций в % к общему числу ор- ганизаций	число убыточ- ных орга- низаций в % к обще- му числу организа- ций
Деятельность гостиниц и предприятий обще- ственного питания	66.7	33.3	83.3	16.7
Деятельность в области информации и связи	73.7	26.3	73.7	26.3
Деятельность финансовая и страховая	100.0	-	100.0	-
Деятельность по операциям с недвижимым имуществом	72.2	27.8	50.0	50.0
Деятельность профессиональная, научная и техническая	70.8	29.2	70.8	29.2
Деятельность административная и сопут- ствующие дополнительные услуги	75.0	25.0	75.0	25.0
Государственное управление и обеспечение военной безопасности; социальное обеспе- чение	-	-	-	-
Образование	72.2	27.8	83.3	16.7
Деятельность в области здравоохранения и социальных услуг	81.8	18.2	72.7	27.3
Деятельность в области культуры, спорта, организации досуга и развлечений	33.3	66.7	66.7	33.3
Предоставление прочих услуг	66.7	33.3	66.7	33.3

Состояние платежей и расчетов в организациях

На 1 ноября 2021 года суммарная задолженность по обязательствам составила 480472.8 млн. рублей, из неё просроченная – 18345.2 млн. рублей или 3.8% от общей суммы задолженности (на 1 ноября 2020 года – 5.3%).

Кредиторская задолженность на 1 ноября 2021 года составила 238319.0 млн. рублей, из неё на просроченную задолженность приходилось 4.6% (на 1 ноября 2020 года – 8.7%, на 1 октября 2021 года – 4.7%).

Структура и динамика просроченной кредиторской задолженности

млн. рублей

	Количество организа- ций, имею- щих просро- ченную кре- диторскую задолжен- ность, ед.	Просро- ченная кредитор- ская за- должен- ность	из нее		
			постав- щикам	в бюджеты всех уров- ней	по плате- жам в госу- дарствен- ные вне- бюджет- ные фонды
на 1.11. 2020	62	18886.3	15180.0	469.1	340.1
в % к просроченной креди- торской задолженности	x	100.0	80.4	2.5	1.8
в % к предыдущему месяцу	98.4	96.8	96.3	115.9	114.3

	Количество организаций, имеющих просроченную кредиторскую задолженность, ед.	Просроченная кредиторская задолженность	из нее		
			поставщикам	в бюджеты всех уровней	по платежам в государственные внебюджетные фонды
на 1.11. 2021	61	11060.9	8719.7	525.1	218.8
в % к просроченной кредиторской задолженности	x	100.0	100.6	4.7	2.0
в % к предыдущему месяцу	100.0	102.3	78.8	101.3	103.5

Просроченная кредиторская задолженность на 1 ноября 2021 года по видам экономической деятельности

млн. рублей

	Число организаций, имеющих просроченную кредиторскую задолженность, в % к общему числу	Просроченная кредиторская задолженность	из нее		
			поставщикам	в бюджеты всех уровней	по платежам в государственные внебюджетные фонды
Всего	15.3	11060.9	8719.7	525.1	218.8
в том числе:					
Сельское, лесное хозяйство, охота, рыболовство и рыбоводство	11.1	... ¹⁾	-	... ¹⁾	... ¹⁾
Добыча полезных ископаемых	23.8	524.7	108.3	... ¹⁾	... ¹⁾
Обрабатывающие производства	15.8	9337.2	7841.5	... ¹⁾	56.6
Обеспечение электрической энергией, газом и паром; кондиционирование воздуха	29.8	501.8	282.1	68.8	92.7
Водоснабжение; водоотведение, организация сбора и утилизации отходов, деятельность по ликвидации загрязнений	28.6	25.6	23.4	... ¹⁾	... ¹⁾
Строительство	33.3	402.4	280.4	99.6	20.1
Торговля оптовая и розничная; ремонт автотранспортных средств, мотоциклов	5.9	171.7	... ¹⁾	... ¹⁾	... ¹⁾
Транспортировка и хранение	14.3	21.4	12.7	... ¹⁾	... ¹⁾
Деятельность по операциям с недвижимым имуществом	11.1	... ¹⁾	-	... ¹⁾	-
Деятельность профессиональная, научная и техническая	12.5	11.3	... ¹⁾	... ¹⁾	... ¹⁾
Деятельность в области здравоохранения и социальных услуг	9.1	... ¹⁾	-	-	... ¹⁾

ТОМСКАЯ ОБЛАСТЬ

	Число организаций, имеющих просроченную кредиторскую задолженность, в % к общему числу	Просроченная кредиторская задолженность	из нее		
			поставщикам	в бюджеты всех уровней	по платежам в государственные внебюджетные фонды
Деятельность в области культуры, спорта, организации досуга и развлечений	33.3	... ¹⁾	-	... ¹⁾	... ¹⁾

¹⁾ Данные не публикуются в целях обеспечения конфиденциальности первичных статистических данных, полученных от организаций, в соответствии с Федеральным законом от 29.11.2007 №282-ФЗ «Об официальном статистическом учете и системе государственной статистики в Российской Федерации» (ст.4,п.5; ст.9,п.1).

В просроченной кредиторской задолженности 84.4% составляют долги предприятий обрабатывающих производств, 4.7% - в организациях по добыче полезных ископаемых и 4.5% – в сфере обеспечения электрической энергией, газом и паром.

Задолженность организаций по полученным кредитам и займам на 1 ноября 2021 года составила 242153.8 млн. рублей, из нее на просроченную задолженность приходилось 3.0% (на 1 ноября 2020 года – 2.7%, на 1 октября 2021 года – 2.8%).

Дебиторская задолженность на 1 ноября 2021 года составила 298566.9 млн. рублей, из неё просроченная – 5800.0 млн. рублей или 1.9% от общего объема дебиторской задолженности (на 1 ноября 2020 года – 3.6%, на 1 октября 2021 года – 2.2%).

Структура и динамика просроченной дебиторской задолженности

млн. рублей

	Количество организаций, имеющих просроченную дебиторскую задолженность, ед.	Просроченная дебиторская задолженность	из нее		
			покупателей	из нее	
				по полученным векселям	государственных заказчиков по оплате за поставленную продукцию
на 1.11. 2020	107	8571.3	7629.5	... ¹⁾	-
в % к просроченной дебиторской задолженности	x	100.0	89.0	0.0	-
в % к предыдущему месяцу	101.9	100.7	102.4	100.0	-
на 1.11. 2021	108	5800.0	5541.7	... ¹⁾	-
в % к просроченной дебиторской задолженности	x	100.0	95.5	0.0	-
в % к предыдущему месяцу	99.1	100.1	100.5	100.0	-

¹⁾ Данные не публикуются в целях обеспечения конфиденциальности первичных статистических данных, полученных от организаций, в соответствии с Федеральным законом от 29.11.2007 №282-ФЗ «Об официальном статистическом учете и системе государственной статистики в Российской Федерации» (ст.4,п.5; ст.9,п.1).

Данные о просроченной дебиторской задолженности по видам деятельности на 1 ноября 2021 года

млн. рублей

	Число организаций, имеющих просроченную дебиторскую задолженность, в % к общему числу	Просроченная дебиторская задолженность	из нее		
			покупателей	из нее	
				по полученным векселям	государственных заказчиков по оплате за поставленную продукцию
Всего	27.0	5800.0	5541.7	... ¹⁾	-
в том числе:					
Сельское, лесное хозяйство, охота, рыболовство и рыбоводство	11.1	... ¹⁾	... ¹⁾	-	-
Добыча полезных ископаемых	14.3	32.3	19.2	-	-
Обрабатывающие производства	19.7	2734.0	2632.3	-	-
Обеспечение электрической энергией, газом и паром; кондиционирование воздуха	49.1	1040.6	1033.1	-	-
Водоснабжение; водоотведение, организация сбора и утилизации отходов, деятельность по ликвидации загрязнений	64.3	417.1	362.7	... ¹⁾	-
Строительство	38.1	237.1	192.4	-	-
Торговля оптовая и розничная; ремонт автотранспортных средств, мотоциклов	19.6	135.7	111.0	-	-
Транспортировка и хранение	42.9	189.9	178.0	-	-
Деятельность в области информации и связи	26.3	14.8	14.8	-	-
Деятельность по операциям с недвижимым имуществом	22.2	329.0	328.6	-	-
Деятельность профессиональная, научная и техническая	20.8	667.5	667.4	-	-
Деятельность административная и сопутствующие дополнительные услуги	25.0	... ¹⁾	... ¹⁾	-	-
Образование	22.2	0.6	0.6	-	-
Деятельность в области здравоохранения и социальных услуг	-	-	... ¹⁾	-	-
Деятельность в области культуры, спорта, организации досуга и развлечений	33.3	... ¹⁾	... ¹⁾	-	-

¹⁾ Данные не публикуются в целях обеспечения конфиденциальности первичных статистических данных, полученных от организаций, в соответствии с Федеральным законом от 29.11.2007 №282-ФЗ «Об официальном статистическом учете и системе государственной статистики в Российской Федерации» (ст.4,п.5; ст.9,п.1).

ТОМСКАЯ ОБЛАСТЬ

Дебиторская и кредиторская задолженность на 1 ноября 2021 года

млн. рублей

	Задолженность	
	дебиторская	кредиторская
Всего	298566.9	238319.0
в том числе:		
Сельское, лесное хозяйство, охота, рыболовство и рыбоводство	8702.4	6231.9
Добыча полезных ископаемых	76357.2	56602.8
Обрабатывающие производства	66470.3	55858.5
Обеспечение электрической энергией, газом и паром; кондиционирование воздуха	7005.2	15063.8
Водоснабжение; водоотведение, организация сбора и утилизации отходов, деятельность по ликвидации загрязнений	891.8	948.0
Строительство	6855.2	7634.6
Торговля оптовая и розничная; ремонт автотранспортных средств, мотоциклов	77638.6	50201.3
Транспортировка и хранение	33055.5	25026.5
Деятельность гостиниц и предприятий общественного питания	171.3	187.1
Деятельность в области информации и связи	374.7	755.4
Деятельность финансовая и страховая	... ¹⁾	... ¹⁾
Деятельность по операциям с недвижимым имуществом	13718.9	8583.4
Деятельность профессиональная, научная и техническая	5632.7	10105.1
Деятельность административная и сопутствующие дополнительные услуги	152.6	122.4
Государственное управление и обеспечение военной безопасности; социальное обеспечение	-	-
Образование	64.8	71.0
Деятельность в области здравоохранения и социальных услуг	423.0	94.9
Деятельность в области культуры, спорта, организации досуга и развлечений	... ¹⁾	... ¹⁾
Предоставление прочих услуг	66.8	45.0

¹⁾ Данные не публикуются в целях обеспечения конфиденциальности первичных статистических данных, полученных от организаций, в соответствии с Федеральным законом от 29.11.2007 №282-ФЗ «Об официальном статистическом учете и системе государственной статистики в Российской Федерации» (ст.4,п.5; ст.9,п.1).

СОЦИАЛЬНАЯ СФЕРА

Уровень жизни населения

Заработная плата

Среднемесячная номинальная начисленная заработная плата в октябре 2021 года составила 48319.8 рублей и по сравнению с октябрём 2020 года увеличилась на 7.7%.

Динамика среднемесячной номинальной и реальной начисленной заработной платы

	Средне- сячная номинальная начисленная заработная плата, рублей	В % к		Реальная начисленная заработная плата в % к	
		предыдуще- му периоду	соответ- ствующему периоду пре- дыдущего года	предыдуще- му периоду	соответ- ствующему периоду предыдущего года
2020					
Январь	43277.4	75.6	108.1	75.2	104.8
Февраль	42612.0	97.5	105.8	97.1	102.7
Март	45516.6	106.8	104.1	106.5	101.2
I квартал	43950.2	x	106.3	x	103.2
Апрель	48360.6	106.2	109.0	105.4	105.0
Май	48802.1	100.4	99.5	100.1	96.0
Июнь	52011.3	106.6	104.1	106.4	100.4
II квартал	49804.5	113.3	104.2	111.7	100.5
I полугодие	46858.3	x	105.2	x	101.8
Июль	46722.9	89.8	109.2	89.4	105.3
Август	45117.8	96.6	107.2	96.9	103.3
Сентябрь	46779.6	103.7	110.9	103.4	106.6
III квартал	46207.7	92.8	109.1	92.3	105.1
9 месяцев	46644.0	x	106.4	x	102.8
Октябрь	44699.1	95.3	100.9	95.1	97.1
Ноябрь	45415.8	101.6	103.4	101.3	99.6
Декабрь	58847.7	130.3	100.0	129.4	95.9
IV квартал	49562.8	107.2	101.1	106.4	97.2
Год¹⁾	48729.6	x	107.0	x	103.2
2021					
Январь	45783.8	77.9	102.8	77.6	98.6
Февраль	45441.4	99.1	105.4	98.6	101.1
Март	48055.0	105.8	105.5	105.0	100.8
I квартал	46452.2	x	104.6	x	100.2
Апрель	50987.2	106.1	104.7	105.7	100.4
Май	53435.2	104.8	108.3	103.8	103.2
Июнь	56658.2	106.0	107.9	105.5	102.5

ТОМСКАЯ ОБЛАСТЬ

	Среднемесячная номинальная начисленная заработная плата, рублей	В % к		Реальная начисленная заработная плата в % к	
		предыдущему периоду	соответствующему периоду предыдущего года	предыдущему периоду	соответствующему периоду предыдущего года
II квартал	53685.8	115.6	107.0	113.5	102.1
I полугодие	50063.7	x	105.9	x	101.2
Июль	47992.6	84.7	101.7	84.0	96.3
Август	45699.6	95.2	100.4	94.7	94.3
Сентябрь	48615.1	106.4	103.2	106.3	97.0
III квартал	47426.9	88.3	101.8	86.7	95.9
9 месяцев	49187.1	x	104.5	x	99.4
Октябрь	48319.8	100.6	107.7	99.9	100.8
Январь-октябрь	49041.3	x	104.7	x	99.4

¹⁾ Утвержденные данные.

Среднемесячная начисленная заработная плата (без выплат социального характера) по видам экономической деятельности:

в расчете на одного работника

	Октябрь 2021			Январь-октябрь 2021		
	рублей	в % к		рублей	в % к	
		сентябрю 2021	октябрю 2020		январю-октябрю 2020	областному уровню среднемесячной заработной платы
Всего	48319.8	100.6	107.7	49041.3	104.7	100.0
в том числе:						
сельское хозяйство, охота, рыболовство и рыбоводство	40026.6	106.7	116.9	39350.7	113.9	80.2
из них:						
растениеводство и животноводство, охота и предоставление соответствующих услуг в этих областях	40194.0	106.0	114.3	40072.4	117.8	81.7
лесоводство и лесозаготовки	39616.5	108.1	124.5	37554.1	104.3	76.6
добыча полезных ископаемых	90318.7	106.9	105.9	95709.5	102.3	195.2
в том числе:						
добыча сырой нефти и природного газа	103307.1	110.8	104.0	109559.1	100.0	в 2.2 р.

СОЦИАЛЬНАЯ СФЕРА

	Октябрь 2021			Январь-октябрь 2021		
	рублей	в % к		рублей	в % к	
		сентяб- рю 2021	октябрю 2020		январю- октябрю 2020	област- ному уровню средне- месячной заработ- ной пла- ты
добыча прочих по- лезных ископаемых	41995.9	99.4	57.2	57165.5	79.7	116.6
предоставление услуг в области добычи по- лезных ископаемых	71773.8	98.4	114.5	73282.4	102.4	149.4
обрабатывающие производства	46760.9	99.9	111.9	46277.2	107.6	94.4
из них: производство пище- вых продуктов	36758.1	103.2	115.2	33962.9	111.8	69.3
производство напит- ков	32765.3	43.0	111.2	44974.9	110.4	91.7
производство тек- стильных изделий	17160.0	100.0	102.0	19953.8	114.9	40.7
производство одежды	15652.1	111.5	110.3	15777.5	81.1	32.2
производство кожи, изделий из кожи	16915.9	98.3	106.0	17030.7	104.5	34.7
обработка древесины и производство изде- лий из дерева и проб- ки, кроме мебели, производство изде- лий из соломки и ма- териалов плетения	37182.5	94.5	108.3	37123.3	118.9	75.7
производство бумаги и бумажных изделий	21421.1	100.0	100.0	21418.5	100.0	43.7
деятельность поли- графическая и копи- рование носителей информации	46186.8	127.8	159.4	33533.9	118.6	68.4
производство кокса и нефтепродуктов	56299.3	100.0	113.6	58610.3	106.6	119.5
производство хими- ческих веществ и хи- мических продуктов	80839.7	107.2	125.7	80485.1	106.3	164.1
производство лекар- ственных средств и материалов, приме- няемых в медицин- ских целях	45239.1	111.8	118.6	44024.3	106.8	89.8

ТОМСКАЯ ОБЛАСТЬ

	Октябрь 2021			Январь-октябрь 2021		
	рублей	в % к		рублей	в % к	
		сентяб- рю 2021	октябрю 2020		январю- октябрю 2020	област- ному уровню средне- месячной зарбот- ной пла- ты
производство резино- вых и пластмассовых изделий	30833.6	108.9	119.3	31353.4	103.4	63.9
производство прочей неметаллической ми- неральной продукции	45842.3	98.0	124.2	41900.3	121.1	85.4
производство метал- лургическое	... ¹⁾	117.0	109.3	... ¹⁾	99.6	... ¹⁾
производство готовых металлических изде- лий, кроме машин и оборудования	31935.3	110.4	101.6	27285.8	99.8	55.6
производство компь- ютеров, электронных и оптических изделий	57665.4	108.4	120.1	54886.6	116.0	111.9
производство элек- трического оборудо- вания	45575.1	93.9	103.8	47612.1	104.7	97.1
производство машин и оборудования, не включенных в другие группировки	55338.8	104.5	133.0	49910.5	113.1	101.8
производство прочих транспортных средств и оборудова- ния	50483.8	104.8	114.5	50587.0	110.8	103.2
производство мебели	14290.4	68.2	37.8	12886.4	49.2	26.3
производство прочих готовых изделий	37134.4	111.8	107.7	34031.6	96.8	69.4
ремонт и монтаж ма- шин и оборудования	45425.1	101.4	101.0	48138.2	102.9	98.2
обеспечение элек- трической энергией, газом и паром; кон- диционирование воздуха	58583.6	108.8	121.4	58265.5	107.6	118.8
в том числе:						
производство, пере- дача и распределе- ние электроэнергии	69241.7	105.0	117.8	68458.8	106.9	139.6

СОЦИАЛЬНАЯ СФЕРА

	Октябрь 2021			Январь-октябрь 2021		
	рублей	в % к		рублей	в % к	
		сентяб- рю 2021	октябрю 2020		январю- октябрю 2020	област- ному уровню средне- месячной зарбот- ной пла- ты
производство и рас- пределение газооб- разного топлива	54019.9	100.7	117.0	61480.0	106.4	125.4
производство, пере- дача и распределе- ние пара и горячей воды; кондициониро- вание воздуха	47059.4	117.0	121.4	47126.7	106.3	96.1
водоснабжение; во- доотведение, орга- низация сбора и утилизации отходов, деятельность по ликвидации загряз- нений	37768.9	101.5	108.4	38095.3	102.5	77.7
В том числе:						
забор, очистка и рас- пределение воды	35364.3	100.2	104.6	36894.2	105.1	75.2
сбор и обработка сточных вод	37150.6	102.2	107.2	37942.0	105.6	77.4
сбор, обработка и утилизация отходов; обработка вторичного сырья	43845.7	102.8	117.2	41059.8	94.8	83.7
предоставление услуг в области ликвидации последствий загряз- нений и прочих услуг, связанных с удалени- ем отходов	17828.6	100.0	94.7	18425.5	98.0	37.6
строительство	41514.4	104.1	136.9	41020.3	121.7	83.6
торговля оптовая и розничная; ремонт автотранспортных средств и мотоцик- лов	31628.2	98.3	120.6	30606.7	109.7	62.4
В том числе:						
торговля оптовая и розничная авто- транспортными сред- ствами и мотоцикла- ми и их ремонт	24051.3	104.2	97.9	22203.5	88.2	45.3

ТОМСКАЯ ОБЛАСТЬ

	Октябрь 2021			Январь-октябрь 2021		
	рублей	в % к		рублей	в % к	
		сентяб- рю 2021	октябрю 2020		январю- октябрю 2020	област- ному уровню средне- месячной заработ- ной пла- ты
торговля оптовая, кроме оптовой торговли автотранспортными средствами и мотоциклами	31042.2	95.6	126.6	31521.3	115.3	64.3
торговля розничная, кроме торговли автотранспортными средствами и мотоциклами	33177.7	99.2	120.0	31419.3	109.5	64.1
транспортировка и хранение	57033.5	98.2	111.7	61794.7	105.0	126.0
в том числе:						
деятельность сухопутного и трубопроводного транспорта	62933.4	100.3	109.8	72875.7	103.9	148.6
деятельность водного транспорта	62869.3	103.5	106.2	50543.1	105.0	103.1
деятельность воздушного и космического транспорта	108993.5	60.1	109.1	116239.4	100.4	в 2.4 р.
складское хозяйство и вспомогательная транспортная деятельность	49875.3	95.4	117.7	47160.3	106.9	96.2
деятельность почтовой связи и курьерская деятельность	28544.2	109.0	119.6	27325.9	110.0	55.7
деятельность гостиниц и предприятий общественного питания	29256.2	97.6	121.7	28860.8	113.8	58.8
деятельность в области информации и связи	66933.9	102.9	111.3	71565.8	109.6	145.9
деятельность финансовая и страховая	62593.8	99.0	112.0	66441.6	109.4	135.5
деятельность по операциям с недвижимым имуществом	28337.9	98.7	89.9	33499.7	94.9	68.3

СОЦИАЛЬНАЯ СФЕРА

	Октябрь 2021			Январь-октябрь 2021		
	рублей	в % к		рублей	в % к	
		сентяб- рю 2021	октябрю 2020		январю- октябрю 2020	област- ному уровню средне- месячной заработ- ной пла- ты
деятельность профессиональная, научная и техническая	65801.5	103.9	106.7	66261.0	103.0	135.1
из нее научные исследования и разработки	73892.8	106.7	101.7	68487.9	97.4	139.7
деятельность административная и сопутствующие дополнительные услуги	29125.1	94.6	100.9	31346.4	100.4	63.9
государственное управление и обеспечение военной безопасности; социальное обеспечение	52565.1	94.7	106.5	53488.0	103.1	109.1
образование	42814.1	101.1	109.9	41770.4	107.1	85.2
деятельность в области здравоохранения и социальных услуг	43920.9	101.7	88.7	44128.1	96.8	90.0
из нее деятельность в области здравоохранения	45338.7	102.3	88.0	45450.4	96.4	92.7
деятельность в области культуры, спорта, организации досуга и развлечений	36540.3	91.8	88.6	37508.3	99.9	76.5
из нее деятельность в области спорта, отдыха и развлечений	42604.3	97.8	70.5	43934.2	107.4	89.6
предоставление прочих видов услуг	27108.8	98.2	105.5	28702.2	100.5	58.5

¹⁾ Данные не публикуются в целях обеспечения конфиденциальности первичных статистических данных, полученных от организаций, в соответствии с Федеральным законом от 29.11.07 №282-ФЗ (ст.4,п.5; ст.9,п.1).

ТОМСКАЯ ОБЛАСТЬ

Просроченная задолженность организаций по заработной плате¹⁾

Просроченная задолженность по заработной плате формируется на основании данных, полученных по сведениям, представленным организациями (не относящимися к субъектам малого предпринимательства).

Суммарная просроченная задолженность по заработной плате по кругу наблюдаемых видов экономической деятельности на 1 декабря 2021 года составила 4031 тыс. рублей и по сравнению с 1 ноября 2021 года уменьшилась на 2186 тыс. рублей (на 35.2%), а по сравнению с 1 декабря 2021 года уменьшилась на 8157 тыс. рублей (на 66.9%).

Динамика просроченной задолженности по заработной плате

на начало месяца

	Просроченная задолженность по заработной плате		в том числе задолженность			Численность работников, перед которыми имеется просроченная задолженность по заработной плате, человек	
	тыс. руб.	в % к предыдущему месяцу	из-за несвоевременного получения денежных средств из бюджетов всех уровней, тыс. руб.	из-за отсутствия собственных средств	тыс. руб.		в % к предыдущему месяцу
2020							
январь	13489	94.8	-		13489	94.8	293
февраль	11900	88.2	-		11900	88.2	306
март	18429	154.9	-		18429	154.9	364
апрель	21075	114.4	-		21075	114.4	359
май	19153	90.9	-		19153	90.9	358
июнь	15949	83.3	-		15949	83.3	276
июль	17229	108.0	-		17229	108.0	295
август	15831	91.9	-		15831	91.9	294
сентябрь	10611	67.0	-		10611	67.0	74
октябрь	-	-	-		-	-	-
ноябрь	-	-	-		-	-	-
декабрь	12188	0.0	-		12188	0.0	315
2021							
январь	2718	22.3	-		2718	22.3	82
февраль	10351	в 3.8 р.	-		10351	в 3.8 р.	167
март	4074	39.4	-		4074	39.4	93
апрель	9184	в 2.3 р.	-		9184	в 2.3 р.	150
май	2284	24.9	-		2284	24.9	53
июнь	1479	64.8	-		1479	64.8	47

¹⁾ По данным организаций, сообщивших сведения о задолженности по заработной плате по кругу наблюдаемых видов экономической деятельности (без субъектов малого предпринимательства).

	Просроченная задолженность по заработной плате		в том числе задолженность			Численность работников, перед которыми имеется просроченная задолженность по заработной плате, человек
	тыс. руб.	в % к предыдущему месяцу	из-за несвоевременного получения денежных средств из бюджетов всех уровней, тыс. руб.	из-за отсутствия собственных средств		
					тыс. руб.	в % к предыдущему месяцу
июль	1479	100.0	-	1479	100.0	47
август	7407	в 5.0 р.	-	7407	в 5.0 р.	133
сентябрь	7898	106.6	-	7898	106.6	137
октябрь	11654	147.6	-	11654	147.6	226
ноябрь	6217	53.3	-	6217	53.3	126
декабрь	4031	64.8	-	4031	64.8	85

Из общей суммы заработной платы, невыплаченной до 1 декабря 2021 года, на долги, образовавшиеся в 2020 году приходится 1479 тыс. рублей (36.7%), задолженность по заработной плате за 2019 году и ранее отсутствует.

Из наблюдаемых видов деятельности максимальная доля просроченной задолженности по заработной плате на 1 декабря 2021 года приходится на промышленность – 63.3%, строительство – 36.7%. В других обследуемых видах деятельности на крупных и средних организациях просроченная задолженность по заработной плате не зафиксирована.

В восемнадцати муниципальных образованиях Томской области просроченная задолженность по заработной плате на 1 декабря 2021 года, в обследуемых организациях, отсутствует полностью. На предприятия города Томска приходится 70.2% от общей просроченной задолженности по заработной плате Томской области.

Просроченная задолженность по заработной плате по видам экономической деятельности на 1 декабря 2021 года

	Просроченная задолженность по заработной плате		из нее задолженность из-за несвоевременного получения средств из бюджетов всех уровней, тыс. руб.	Число работников, перед которыми организации имеют задолженность по зарплате, человек	Просроченная задолженность по заработной плате	
	всего, тыс. руб.	в % к предыдущему месяцу			в расчете на одного работника, руб.	в % к месячному фонду заработной платы предприятий, имеющих задолженность
Всего	4031	64.8	-	85	47424	153.8
В том числе по видам экономической деятельности:						
добыча полезных ископаемых	1352	35.4	-	21	64381	78.6

ТОМСКАЯ ОБЛАСТЬ

	Просроченная задолженность по заработной плате		из нее задолженность из-за несвоевременного получения средств из бюджетов всех уровней, тыс. руб.	Число работников, перед которыми организации имеют задолженность по зарплате, человек	Просроченная задолженность по заработной плате	
	всего, тыс. руб.	в % к предыдущему месяцу			в расчете на одного работника, руб.	в % к месячному фонду заработной платы предприятий, имеющих задолженность
из них: предоставление услуг в области добычи нефти и природного газа	1352	35.4	-	21	64381	78.6
обеспечение электрической энергией, газом и паром; кондиционирование воздуха	1200	131.1	-	17	70588	в 2.5 р.
из них: производство, передача и распределение пара и горячей воды; кондиционирование воздуха	1200	131.1	-	17	70588	в 2.5 р.
строительство	1479	100.0	-	47	31468	в 3.5 р.
из них: разборка и снос зданий, подготовка строительного участка	1479	100.0	-	47	31468	в 3.5 р.

Просроченная задолженность из-за несвоевременного получения средств из бюджетов всех уровней по кругу наблюдаемых видов экономической деятельности на 1 декабря 2021 года полностью отсутствует, так же, как и на аналогичную дату прошлого года.

Просроченная задолженность по выдаче средств на заработную плату по сведениям, представленным организациями, не относящимися к субъектам малого предпринимательства, по состоянию на 1 декабря 2021 года в регионах Сибирского федерального округа

	Просроченная задолженность по заработной плате		из нее задолженность из-за несвоевременного получения средств из бюджетов всех уровней, тыс. руб.	Число работников, перед которыми организациями имеют задолженность по зарплате, человек	Просроченная задолженность по заработной плате	
	всего, тыс. руб.	в % к предыдущему месяцу			в расчете на одного работника, руб.	в % к месячному фонду заработной платы предприятий, имеющих задолженность
Республика Алтай	-	-	-	-	-	-
Республика Тыва	4860	101.7	-	98	49592	в 4.8 р.

	Просроченная задолженность по заработной плате		из нее задолженность из-за несвоевременного получения средств из бюджетов всех уровней, тыс. руб.	Число работников, перед которыми организации имеют задолженность по зарплате, человек	Просроченная задолженность по заработной плате	
	всего, тыс. руб.	в % к предыдущему месяцу			в расчете на одного работника, руб.	в % к месячному фонду заработной платы предприятий, имеющих задолженность
Республика Хакасия	-	-	-	-	-	-
Алтайский край	10189	126.7	-	353	28864	в 2.9 р.
Красноярский край	46397	94.6	-	978	47441	в 13.0 р.
Иркутская область	7246	101.6	-	33	219576	в 14.6 р.
Кемеровская область	91158	90.3	-	1192	76475	в 2.9 р.
Новосибирская область	20758	98.5	-	371	55951	150.5
Омская область	7751	102.1	-	195	39749	198.0
Томская область	4031	64.8	-	85	47424	153.8

Занятость и безработица

В октябре 2021 года в общей численности занятого в экономике населения 227.8 тыс. человек или 45.2% составляли штатные (без учета совместителей) работники организаций, не относящихся к субъектам малого предпринимательства. На условиях совместительства и по договорам гражданско-правового характера для работы в этих организациях привлекалось еще 12.2 тыс. человек (в эквиваленте полной занятости). Число замещенных рабочих мест работниками списочного состава, совместителями и лицами, выполнявшими работы по договорам гражданско-правового характера, в организациях в октябре 2021 года составило 240.0 тысяч человек, и было меньше, чем в октябре 2020 года на 2.8 тыс. человек или на 1.2%.

Динамика числа замещённых рабочих мест в организациях (без субъектов малого предпринимательства)

	Октябрь 2021, человек	В % к		Справочно октябрь 2020 в % к	
		сентябрю 2021	октябрю 2020	сентябрю 2020	октябрю 2019
Всего замещённых рабочих мест (работников)	240023	100.3	98.8	100.0	98.3
в том числе:					
работниками списочного состава (без внешних совместителей)	227819	100.1	98.8	100.0	98.5
внешними совместителями	4807	103.5	103.6	99.9	96.0
работниками, выполнявшими работы по договорам гражданско-правового характера	7397	104.1	96.0	97.9	95.0

ТОМСКАЯ ОБЛАСТЬ

Число замещённых рабочих мест в организациях по видам экономической деятельности в октябре 2021 года
(без субъектов малого предпринимательства)

	Всего замещённых рабочих мест, человек	в том числе работниками			Число замещённых рабочих мест в % к октябрю 2020
		списочного состава (без внешних совместителей)	внешними совместителями	выполняющими работы по договорам гражданско-правового характера	
Всего	240023	227819	4807	7397	98.8
из них:					
сельское, лесное хозяйство, охота, рыболовство и рыбоводство	6977	6718	89	170	99.7
из них:					
растениеводство и животноводство, охота и предоставление соответствующих услуг в этих областях	5074	4897	49	128	100.2
лесоводство и лесозаготовки	1900	1818	40	42	98.5
добыча полезных ископаемых	10338	10197	21	120	94.3
обрабатывающие производства	31039	30636	130	273	100.0
из них:					
производство пищевых продуктов	5702	5653	18	31	108.4
производство напитков	1006	998	... ¹⁾	... ¹⁾	96.8
производство одежды	134	134	-	-	100.0
производство кожи, изделий из кожи	... ¹⁾	... ¹⁾	-	-	101.4
обработка древесины и производство изделий из дерева и пробки, кроме мебели, производство изделий из соломки и материалов плетения	3385	3337	10	38	105.9
деятельность полиграфическая и копирование носителей информации	... ¹⁾	... ¹⁾	... ¹⁾	... ¹⁾	106.0
производство кокса и нефтепродуктов	691	667	... ¹⁾	... ¹⁾	97.9
производство химических веществ и химических продуктов	1807	1783	... ¹⁾	... ¹⁾	93.9
производство лекарственных средств и материалов, применяемых в медицинских целях	... ¹⁾	... ¹⁾	... ¹⁾	... ¹⁾	98.3

СОЦИАЛЬНАЯ СФЕРА

	Всего замещённых рабочих мест, человек	в том числе работниками			Число замещённых рабочих мест в % к октябрю 2020
		списочного состава (без внешних совместителей)	внешними совместителями	выполняющими работы по договорам гражданско- право- вого ха- рактера	
производство резиновых и пластмассовых изделий	411	406	... ¹⁾	... ¹⁾	102.6
производство прочей неме- таллической минеральной продукции	2090	2073	... ¹⁾	... ¹⁾	101.2
производство металлургиче- ское	... ¹⁾	... ¹⁾	... ¹⁾	-	100.6
производство готовых ме- таллических изделий, кроме машин и оборудования	433	418	... ¹⁾	... ¹⁾	98.9
производство компьютеров, электронных и оптических изделий	3222	3155	38	28	106.1
производство электрическо- го оборудования	3683	3669	8	6	98.5
производство машин и обо- рудования, не включенных в другие группировки	1465	1403	17	46	87.2
производство прочих транс- портных средств и оборудо- вания	... ¹⁾	... ¹⁾	... ¹⁾	... ¹⁾	100.5
производство мебели	... ¹⁾	... ¹⁾	-	-	100.0
производство прочих гото- вых изделий	... ¹⁾	... ¹⁾	... ¹⁾	-	80.1
ремонт и монтаж машин и оборудования	1951	1924	6	21	82.1
обеспечение электриче- ской энергией, газом и па- ром; кондиционирование воздуха	9435	9221	62	152	96.8
водоснабжение; водоотве- дение, организация сбора и утилизации отходов, де- ятельность по ликвидации загрязнений	2891	2814	30	47	97.0
строительство	4612	4380	58	174	81.9
торговля оптовая и роз- ничная; ремонт автотранс- портных средств и мото- циклов	14058	13766	79	214	105.6
транспортировка и хране- ние	18042	17687	59	296	98.5
деятельность гостиниц и предприятий общественно- го питания	1440	1354	15	71	104.6

ТОМСКАЯ ОБЛАСТЬ

	Всего замещённых рабочих мест, человек	в том числе работниками			Число замещённых рабочих мест в % к октябрю 2020
		списочного состава (без внешних совместителей)	внешними совместителями	выполнявшими работы по договорам гражданско-правового характера	
деятельность в области информации и связи	5640	5351	51	238	100.0
деятельность финансовая и страховая	5571	4183	40	1347	93.0
деятельность по операциям с недвижимым имуществом	2501	2285	43	173	99.5
деятельность профессиональная, научная и техническая	12784	12158	410	217	99.3
из них научные исследования и разработки	6537	6122	292	124	97.5
деятельность административная и сопутствующие дополнительные услуги	2850	2708	17	126	99.3
государственное управление и обеспечение военной безопасности; социальное обеспечение	26303	25279	178	845	98.5
образование	45869	42631	2000	1239	98.1
деятельность в области здравоохранения и социальных услуг	34117	31527	1247	1343	101.3
из них деятельность в области здравоохранения	29195	27866	1156	173	101.7
деятельность в области культуры, спорта, организации досуга и развлечений	4935	4352	254	329	101.8
из них деятельность в области спорта, отдыха и развлечений	756	552	72	131	104.6
предоставление прочих видов услуг	622	572	27	23	112.7

¹⁾ Данные не публикуются в целях обеспечения конфиденциальности первичных статистических данных, полученных от организаций, в соответствии с Федеральным Законом от 29.11.2007г. №282-ФЗ (ст.4, п.5; ст.9, п.1).

Безработица. К концу ноября 2021 года в органах службы занятости состояло на учёте 10202 незанятых трудовой деятельностью граждан. Из них 7348 человек имели статус безработного. Уровень регистрируемой безработицы составил 1.37% от численности рабочей силы.

СОЦИАЛЬНАЯ СФЕРА

Динамика числа незанятых граждан, состоящих на учёте в службах занятости

на конец месяца

	Число незанятых граждан, состоящих на учёте в службе занятости, человек	из них имеют статус безработного		
		человек	в % к	
			предыдущему месяцу	соответствующему месяцу предыдущего года
2020				
Январь	7259	6142	100.7	87.4
Февраль	7519	6409	104.3	86.7
Март	7442	6498	101.4	86.3
Апрель	12440	9021	138.8	124.3
Май	18776	15839	175.6	в 2.4 р.
Июнь	23272	20851	131.6	в 3.3 р.
Июль	27704	25106	120.4	в 4.2 р.
Август	31230	28588	113.9	в 4.9 р.
Сентябрь	33077	30154	105.5	в 5.7 р.
Октябрь	34293	31364	104.0	в 6.0 р.
Ноябрь	35081	32346	103.1	в 5.7 р.
Декабрь	33058	31870	98.5	в 5.2 р.
2021				
Январь	32039	29870	93.7	в 4.9 р.
Февраль	27485	25922	86.8	в 4.0 р.
Март	18591	16514	63.7	в 2.5 р.
Апрель	16513	14720	89.1	в 1.6 р.
Май	15405	13338	90.6	84.2
Июнь	13606	11338	85.0	54.4
Июль	12327	9540	84.1	38.0
Август	11293	8521	89.3	29.8
Сентябрь	9951	7376	86.6	24.5
Октябрь	9568	7227	98.0	23.0
Ноябрь	10202	7348	101.7	22.7

В течение ноября 2021 года признано безработными 1775 человек (на 2578 человек или на 59.2% меньше, чем в ноябре 2020 года). Численность трудоустроенных безработных в ноябре 2021 года была на 756 человек или на 52.8% меньше, чем в аналогичном периоде 2020 года и составила 677 человек.

ТОМСКАЯ ОБЛАСТЬ

Движение численности безработных, зарегистрированных в органах государственной службы занятости, по месяцам в 2020-2021 годах

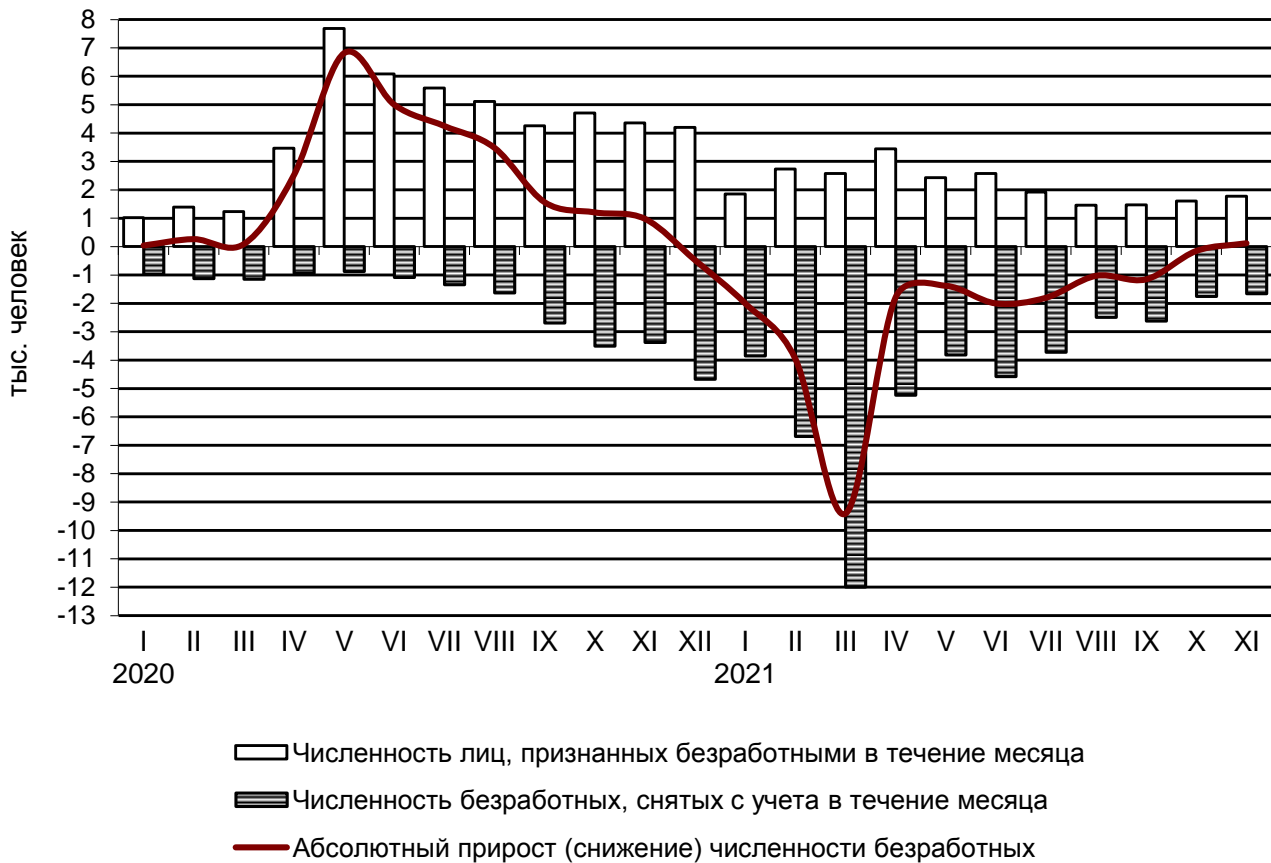

Потребность организаций в работниках. К концу ноября 2021 года нагрузка незанятого населения, состоящего на учёте в органах службы занятости, на 100 заявленных вакансий составила 78 человек, против 301 человека в ноябре 2020 года.

Динамика потребности предприятий и организаций в работниках, заявленной в службу занятости

на конец месяца

	Потребность организаций в работниках, заявленная в службы занятости, человек	Нагрузка незанятого населения на 100 заявленных вакансий		
		человек	в % к	
			предыдущему месяцу	соответствующему месяцу предыдущего года
2020				
Январь	11284	64	117.0	79.8
Февраль	12220	62	96.1	82.8
Март	12407	60	96.7	78.8
Апрель	11080	112	187.1	в 1.7 р.
Май	11263	167	148.8	в 3.2 р.

	Потребность организаций в работниках, заявленная в службы занятости, человек	Нагрузка незанятого населения на 100 заявленных вакансий		
		человек	в % к	
			предыдущему месяцу	соответствующему месяцу предыдущего года
Июнь	11658	200	119.5	в 3.8 р.
Июль	11329	245	122.5	в 4.8 р.
Август	12173	257	104.7	в 4.7 р.
Сентябрь	13313	248	96.5	в 5.1 р.
Октябрь	12887	266	107.3	в 5.2 р.
Ноябрь	11668	301	113.0	в 5.3 р.
Декабрь	10621	311	103.4	в 5.7 р.
2021				
Январь	10365	309	99.4	в 4.8 р.
Февраль	10511	261	84.6	в 4.2 р.
Март	11061	168	64.4	в 2.8 р.
Апрель	11509	143	85.4	127.8
Май	13976	110	77.1	64.9
Июнь	13677	99	90.0	49.6
Июль	13419	92	92.9	37.6
Август	13765	82	89.2	32.0
Сентябрь	14331	69	84.7	27.9
Октябрь	14054	68	98.7	25.6
Ноябрь	13042	78	115.0	26.0

Забастовки. В ноябре 2021 года случаев забастовок не зарегистрировано.

**Заболееваемость
(по данным Роспотребнадзора Томской области)**

На территории Томской области в ноябре 2021 года эпидемиологическая обстановка характеризовалась снижением инфекционной заболеваемости населения, по сравнению с предыдущим месяцем, за счет уменьшения заболеваемости острыми кишечными инфекциями – на 4.4%, туберкулезом – на 24.2%, острыми инфекциями верхних дыхательных путей – на 24.9%, педикулезом – на 36.2%.

В январе-ноябре 2021 года по сравнению с соответствующим периодом 2020 года наблюдалось снижение числа больных педикулезом – на 15.6%, туберкулезом – на 17.1%, острыми гепатитами – на 41.7%, коклюшем – на 83.3%, гриппом – на 98.6%.

Среди заболевших инфекционными болезнями в ноябре 2021 года, дети в возрасте до 14 лет включительно составляли: по острым кишечным инфекциям, вызванными установленными возбудителями – 96.1%, по острым инфекциям верхних дыхательных путей – 42.3%.

ТОМСКАЯ ОБЛАСТЬ

Заболеваемость населения отдельными инфекционными заболеваниями

	Ноябрь 2021, чело- век	В % к		Ян- варь- ноябрь 2021, чело- век	Ян- варь- ноябрь 2021 в % к янва- рю- ноябрю 2020	Справочно		
		нояб- рю 2020	ок- тяб- рю 2021			ноябрь 2020 в % к		ян- варь- ноябрь 2020 в % к янва- рю- нояб- рю 2019
						нояб- рю 2019	ок- тяб- рю 2020	
Кишечные инфекции								
Острые кишечные инфекции ¹⁾	476	117.5	95.6	7124	106.7	44.1	120.5	75.9
из них: бактериальная ди- зентерия (шигеллёз)	2	в 2.0 р.	в 2.0 р.	14	в 14.0 р.	33.3	-	12.5
Сальмонеллёзные инфекции	49	в 2.3 р.	116.7	454	108.4	36.8	131.3	78.3
Гепатиты								
Острые гепатиты	4	в 4.0 р.	в 2.0 р.	14	58.3	33.3	-	38.1
из них:								
гепатит А	3	-	в 1.5 р.	10	55.6	-	-	38.3
гепатит В	-	-	-	-	-	-	-	16.7
гепатит С	1	100.0	-	4	133.3	100.0	-	30.0
Некоторые инфекции, управляемые средствами специфической профилактики								
Краснуха	-	-	-	-	-	-	-	-
Коклюш	-	-	-	3	16.7	-	-	48.6
Паротит эпидемический	-	-	-	-	-	-	-	-
Острые респираторно-вирусные инфекции								
Острые инфекции верхних дыхатель- ных путей	33198	74.8	75.1	285842	118.9	в 2.4 р.	126.5	127.8
Грипп	5	-	-	7	1.4	-	-	86.2
Социально значимые болезни								
Сифилис	31	134.8	106.9	272	111.5	115.0	88.5	125.1
Гонококковая ин- фекция	9	в 3.0 р.	в 3.0 р.	61	101.7	21.4	100.0	58.3
Туберкулез (впер- вые выявленный)	25	в 2.3 р.	75.8	343	82.9	17.5	50.0	78.9

СОЦИАЛЬНАЯ СФЕРА

	Ноябрь 2021, человек	В % к		Январь-ноябрь 2021, человек	Январь-ноябрь 2021 в % к январю-ноябрю 2020	Справочно		
		ноябрю 2020	октябрю 2021			ноябрь 2020 в % к		январь-ноябрь 2020 в % к январю-ноябрю 2019
						ноябрю 2019	октябрю 2020	
Болезнь, вызванная вирусом иммунодефицита человека и бессимптомный инфекционный статус, вызванный вирусом иммунодефицита человека (ВИЧ)	68	в 1.8 р.	104.6	766	97.8	47.4	52.1	83.5
Педикулез	83	122.1	63.8	850	84.4	21.3	97.1	53.0

¹⁾ Включаются: энтериты, колиты, гастроэнтериты, пищевые токсикоинфекции (за исключением ботулизма).

По предварительным данным в январе-ноябре 2021 года на территории Томской области зарегистрировано 766 человек с болезнью, вызванной вирусом иммунодефицита человека и с бессимптомным инфекционным статусом, вызванным вирусом иммунодефицита человека (ВИЧ).

Оплата населением жилищных услуг

	Январь-сентябрь 2021
Начислено (предъявлено) жилищных платежей населению, тыс. рублей	3937606.2
Фактически оплачено населением, тыс. рублей	3787950.4
Фактический уровень платежей населения, %	96.2

Оплата населением коммунальных услуг

	Январь-сентябрь 2021
Начислено (предъявлено) коммунальных платежей населению, тыс. рублей	11115975.6
Фактически оплачено населением, тыс. рублей	11144671.7
Фактический уровень платежей населения, %	100.3

ТОМСКАЯ ОБЛАСТЬ

ДЕМОГРАФИЯ

Демографическая ситуация в январе-октябре 2021 года в Томской области характеризовалась процессом естественной убыли населения, обусловленным превышением числа умерших над числом родившихся, о чем свидетельствуют следующие данные¹⁾:

	Человек ²⁾			На 1000 человек населения	
	январь-октябрь 2021	январь-октябрь 2020	прирост (+), снижение (-)	январь-октябрь 2021	январь-октябрь 2020
Родившихся	7843	8276	-433	8.8	9.2
Умерших	13005	10932	2073	14.6	12.2
из них детей в возрасте до 1 года	38	38	-	4.7 ³⁾	4.5 ³⁾
Естественный прирост (+), убыль (-)	-5162	-2656	-2506	-5.8	-3.0
Браков	5847	5165	682	6.6	5.7
Разводов	3960	3225	735	4.5	3.6

¹⁾ Здесь и далее в разделе показатели месячной регистрации приведены в пересчете на год.

²⁾ Сведения за 2020 год и 2021 год выгружены из Единого государственного реестра записей актов гражданского состояния (ЕГР ЗАГС). Данные за текущий год могут быть скорректированы.

³⁾ На 1000 родившихся живыми.

В январе-октябре 2021 года по отношению к январю-октябрю 2020 года рождаемость снизились на 5.2%, смертность увеличилась на 19.0%. Естественная убыль населения составила 5162 человека. В январе-октябре 2021 года в целом по области на 100 человек родившихся приходилось 166 умерших (в 2020 году – 132).

Естественный прирост населения в январе-октябре 2020 года наблюдался в Томском районе (7 человек) и г. Кедровом (2 человека). В остальных муниципальных образованиях области сохраняется естественная убыль населения.

В январе-октябре 2021 года в сравнении с январем-октябрем 2020 года число заключенных браков и разводов увеличилось на 13.2% и 22.8% соответственно.

Общие итоги миграции

	Январь-октябрь 2021		Справочно: январь-октябрь 2020	
	человек	на 10 тыс. человек населения	человек	на 10 тыс. человек населения
Миграция - всего				
прибывшие	30293	338.5	25561	284.4
выбывшие	26146	292.2	30178	335.8
миграционный прирост (+), снижение (-)	4147	46.3	-4617	-51.4
в том числе:				

	<i>Январь-октябрь 2021</i>		<i>Справочно: январь-октябрь 2020</i>	
	<i>человек</i>	<i>на 10 тыс. человек населения</i>	<i>человек</i>	<i>на 10 тыс. человек населения</i>
в пределах России				
прибывшие	20988	234.5	20277	225.6
выбывшие	23678	264.6	24192	269.2
миграционный прирост (+), снижение (-)	-2690	-30.1	-3915	-43.6
внутрирегиональная				
прибывшие	11874	132.7	12209	135.9
выбывшие	11874	132.7	12209	135.9
миграционный прирост (+), снижение (-)	-	-	-	-
межрегиональная				
прибывшие	9114	101.8	8068	89.8
выбывшие	11804	131.9	11983	133.3
миграционный прирост (+), снижение (-)	-2690	-30.1	-3915	-43.5
международная миграция				
прибывшие	9305	103.9	5284	58.8
выбывшие	2468	27.6	5986	66.6
миграционный прирост (+), снижение (-)	6837	76.3	-702	-7.8
в том числе:				
с государствами - участни- ками СНГ				
прибывшие	8666	96.8	4973	55.3
выбывшие	2349	26.2	5683	63.2
миграционный прирост (+), снижение (-)	6317	70.6	-710	-7.9
со странами дальнего за- рубежья				
прибывшие	639	7.1	311	3.5
выбывшие	119	1.3	303	3.4
миграционный прирост (+), снижение (-)	520	5.8	8	0.1

ТОМСКАЯ ОБЛАСТЬ

В январе-октябре 2021 года в сравнении с аналогичным периодом 2020 года миграционная убыль сменилась миграционным приростом, который составил 4147 человек.

Миграционный прирост населения в январе-октябре 2021 года наблюдался в Томском районе (403 человека), Асиновском районе (197 человек), Шегарском районе (194 человека), Молчановском районе (125 человек), Кожевниковском районе (59 человек), Тегульдетском районе (34 человека), Чаинском районе (2 человека) и в Парабельском районе (3 человека).

Наибольшая миграционная убыль населения отмечена в городском округе г. Стрежевой (687 человек), Колпашевском районе (176 человек), Каргасокском районе (119 человек), Зырянском районе (109 человек), Верхнекетском районе (88 человек) и городском округе г. Кедровый (39 человек).

Положительное сальдо миграции в январе-октябре 2021 года наблюдалось за счёт международной миграции.

В январе-октябре 2021 года в результате смены места жительства в страны дальнего зарубежья из области выехало 119 человек.

Международная миграция

человек

	Январь-октябрь 2021			Справочно январь-октябрь 2020		
	число при- бывших	число выбыв- ших	миграци- онный прирост (+), сниже- ние (-)	число при- бывших	число выбыв- ших	миграци- онный прирост (+), сниже- ние (-)
Международная миграция	9305	2468	6837	5284	5986	-702
в том числе:						
с государствами- участниками СНГ	8666	2349	6317	4973	5683	-710
в том числе:						
Азербайджан	184	153	31	204	194	10
Армения	399	146	253	242	291	-49
Беларусь	14	6	8	10	8	2
Казахстан	5022	813	4209	2119	2385	-266
Киргизия	967	349	618	774	919	-145
Республика Молдова	10	10	-	8	19	-11
Таджикистан	437	162	275	374	376	-2
Туркмения	26	5	21	13	20	-7
Узбекистан	1495	614	881	1097	1226	-129

ДЕМОГРАФИЯ

	Январь-октябрь 2021			Справочно январь-октябрь 2020		
	число при- бывших	число выбыв- ших	миграци- онный прирост (+), сниже- ние (-)	число при- бывших	число выбыв- ших	миграци- онный прирост (+), сниже- ние (-)
Украина	112	91	21	132	245	-113
со странами дальне- го зарубежья	639	119	520	311	303	8
в том числе:						
Вьетнам	92	-	92	16	8	8
Германия	11	27	-16	8	28	-20
Греция	2	-	2	-	3	-3
Грузия	18	13	5	23	30	-7
Израиль	2	5	-3	1	2	-1
Индия	78	1	77	10	9	1
Канада	2	-	2	2	-	2
Китай	160	37	123	116	121	-5
КНДР	1	-	1	-	1	-1
Латвия	1	-	1	7	1	6
Литва	1	2	-1	5	-	5
Польша	2	3	-1	5	4	1
Сербия	1	-	1	2	8	-6
Сирия	39	2	37	11	10	1
США	3	2	1	4	4	-
Турция	6	1	5	6	-	6
Франция	-	-	-	-	-	-
Эстония	2	-	2	-	1	-1
другие страны	218	26	192	95	73	22

Временно исполняющий обязанности
руководителя Территориального органа
Федеральной службы государственной
статистики по Томской области

Н.П.Дырко

МЕТОДОЛОГИЧЕСКИЕ ПОЯСНЕНИЯ

ОБОРОТ ОРГАНИЗАЦИЙ

Оборот организаций включает стоимость отгруженных товаров собственного производства, выполненных работ и услуг собственными силами, а также выручку от продажи приобретенных на стороне товаров (без налога на добавленную стоимость, акцизов и аналогичных обязательных платежей).

Объем отгруженных товаров собственного производства представляет собой стоимость товаров, которые произведены юридическим лицом и фактически отгружены в отчетном периоде или отпущены им в порядке продажи, а также прямого обмена на сторону (другим юридическим и физическим лицам), независимо от того, поступили деньги на счет продавца или нет.

Данные по этому показателю представляют совокупность организаций с соответствующим основным видом деятельности и отражают коммерческую деятельность организаций.

Оборот организаций розничной торговли включает выручку от продажи товаров, приобретенных в целях перепродажи (за минусом НДС, налога с продаж и аналогичных обязательных платежей), стоимость отгруженных (переданных) товаров собственного производства, выручку от других видов деятельности (доход от сдачи в аренду зданий, складских и торговых площадей, транспортных средств и оборудования и т.п.). Не включаются в оборот доходы от продажи собственных основных средств, нематериальных активов, валютных ценностей, ценных бумаг.

Оборот организаций оптовой торговли включает выручку от продажи товаров, приобретенных в целях перепродажи (за минусом НДС, налога с продаж и аналогичных обязательных платежей), выручку от реализации посреднических услуг (сумму вознаграждений комиссионеров (поверенных, агентов) за минусом НДС), стоимость отгруженных (переданных) товаров собственного производства, выручку от других видов деятельности (доход от сдачи в аренду зданий, складских и торговых площадей, транспортных средств и оборудования и т.п.). Не включаются в оборот доходы от продажи собственных основных средств, нематериальных активов, валютных ценностей, ценных бумаг.

ПРОМЫШЛЕННОЕ ПРОИЗВОДСТВО

Индекс производства - относительный показатель, характеризующий изменение масштабов производства в сравниваемых периодах. Различают индивидуальные и сводные индексы производства. Индивидуальные индексы отражают изменение выпуска одного продукта и исчисляются как отношение объемов производства данного вида продукта в натурально-вещественном выражении в сравниваемых периодах. Сводный индекс производства характеризует совокупные изменения производства всех видов продукции и отражает изменение создаваемой в процессе производства стоимости в результате изменения только физического объема производимой продукции. Для исчисления сводного индекса производства индивидуальные индексы по конкретным видам продукции поэтапно агрегируются в индексы по видам деятельности, подгруппам, группам, подклассам, классам, подразделам и разделам ОКВЭД2.

Индекс промышленного производства - агрегированный индекс производства по видам деятельности "Добыча полезных ископаемых", "Обрабатывающие производства", "Обеспечение электрической энергией, газом и паром; кондиционирование воздуха", "Водоснабжение; водоотведение, организация сбора и утилизации отходов, деятельность по ликвидации загрязнений" исчисляется на основе данных о динамике производства важнейших товаров-представителей (в натуральном или стоимостном выражении). В качестве весов используется структура валовой добавленной стоимости по видам экономической деятельности 2018 года.

МЕТОДОЛОГИЧЕСКИЕ ПОЯСНЕНИЯ

Объем отгруженных товаров собственного производства, выполненных работ и услуг собственными силами - стоимость отгруженных или отпущенных в порядке продажи, а также прямого обмена (по договору мены) всех товаров собственного производства, работ и услуг, выполненных (оказанных) собственными силами.

Объем отгруженных товаров представляет собой стоимость товаров, которые произведены данным юридическим лицом и фактически отгружены (переданы) в отчетном периоде на сторону (другим юридическим и физическим лицам), включая товары, сданные по акту заказчику на месте, независимо от того, поступили деньги на счет продавца или нет.

Объем работ и услуг, выполненных собственными силами, представляет собой стоимость работ и услуг, оказанных (выполненных) организацией другим юридическим и физическим лицам.

Данные приводятся в фактических отпускных ценах без налога на добавленную стоимость, акцизов и аналогичных обязательных платежей.

Группировки по видам деятельности представляют собой совокупность соответствующих фактических видов деятельности, осуществляемых организациями, независимо от их основного вида деятельности.

СЕЛЬСКОЕ И ЛЕСНОЕ ХОЗЯЙСТВО

Объем производства продукции сельского хозяйства всеми сельхозпроизводителями (публикуется в докладах №1,4,7,10) (сельхозорганизации, крестьянские (фермерские) хозяйства, индивидуальные предприниматели, хозяйства населения) формируется как объем производства готовой продукции растениеводства и животноводства и изменение стоимости незавершенного производства продукции растениеводства и животноводства по видам деятельности "Растениеводство", "Животноводство".

Индекс производства продукции сельского хозяйства (публикуется в докладах №1,4,7,10) - относительный показатель, характеризующий изменение объема производства сельскохозяйственной продукции в сравниваемых периодах. Различают индивидуальные и сводные индексы производства. Индивидуальные индексы отражают изменение производства одного продукта и исчисляются как отношение объемов производства данного вида продукции в натуральном выражении в сравниваемых периодах. Сводный индекс производства характеризует совокупные изменения производства всех видов продукции в результате изменения только физического объема производимой продукции.

Индекс производства продукции сельского хозяйства - агрегированный индекс производства продукции растениеводства и животноводства. Для исчисления индекса производства продукции сельского хозяйства к соответствующему периоду предыдущего года используется показатель ее объема в сопоставимых ценах предыдущего года.

Данные о **поголовье сельскохозяйственных животных, производстве и реализации основных сельскохозяйственных продуктов по всем сельхозпроизводителям** определяются: **по сельскохозяйственным организациям** - на основании сведений форм федерального статистического наблюдения (по субъектам малого предпринимательства - с применением выборочного метода наблюдения); **по хозяйствам населения, крестьянским (фермерским) хозяйствам и индивидуальным предпринимателям** - по материалам выборочных обследований.

Производство скота и птицы на убой (в живом весе) включает проданные сельхозпроизводителями скот и птицу для забоя на мясо, а также забитые в сельскохозяйственных организациях, крестьянских (фермерских) хозяйствах, у индивидуальных предпринимателей, в хозяйствах населения.

Производство молока характеризуется фактически надоенным сырым коровьим, козьим, овечьим, кобыльим и буйволиным молоком. Молоко, высосанное молодняком при

ТОМСКАЯ ОБЛАСТЬ

подсосном его содержании, в продукцию не включается.

Производство яиц включает их сбор от всех видов сельскохозяйственной птицы, в том числе и яйца, пошедшие на воспроизводство птицы (инкубация и др.).

СТРОИТЕЛЬСТВО

Объем работ, выполненных по виду деятельности "Строительство" - это строительные работы, выполненные организациями собственными силами на основании договоров и (или) контрактов, заключаемых с заказчиками, а также работы, выполненные хозяйственным способом. В стоимость этих работ включаются работы по строительству новых объектов, капитальному и текущему ремонту, реконструкции жилых и нежилых зданий и инженерных сооружений.

Данные приводятся с учетом объемов, выполненных субъектами малого предпринимательства, и объема работ, не наблюдаемых прямыми статистическими методами в строительстве.

Индекс физического объема работ, выполненных по виду деятельности "Строительство", рассчитан в сопоставимых ценах. В качестве сопоставимых цен приняты среднегодовые цены предыдущего года.

Число построенных квартир - количество квартир в законченном строительстве жилых домах квартирного, гостиничного типа и общежитиях, квартир в нежилых зданиях, а также в построенных населением индивидуальных жилых домах.

Общая площадь жилых помещений во введенных в эксплуатацию жилых и нежилых зданиях, жилых домах определяется как сумма площадей всех частей жилых помещений, включая площадь помещений вспомогательного использования, предназначенных для удовлетворения гражданами бытовых и иных нужд, связанных с их проживанием в жилом помещении, площадей лоджий, балконов, веранд, террас, подсчитываемых с соответствующими понижающими коэффициентами, а также жилых и подсобных помещений в построенных населением индивидуальных жилых домах. К помещениям вспомогательного использования относятся кухни, передние, холлы, внутриквартирные коридоры, ванные или душевые, туалеты, кладовые или хозяйственные встроенные шкафы. В домах-интернатах для престарелых и инвалидов, ветеранов, специальных домах для одиноких престарелых, детских домах к подсобным помещениям относятся столовые, буфеты, клубы, читальни, спортивные залы, приемные пункты бытового обслуживания и медицинского обслуживания.

Ввод в действие жилых домов за 2021 год приводится с учетом жилых домов на участках для ведения садоводства.

ТРАНСПОРТ

Объем перевозок (погрузка) грузов - количество грузов в тоннах, перевезенных автомобильным транспортом организаций всех видов экономической деятельности.

Грузооборот транспорта - объем работы автомобильного транспорта организаций всех видов экономической деятельности по перевозкам грузов. Единицей измерения является тонно-километр, т.е. перемещение 1 тонны груза на 1 километр. Исчисляется суммированием произведений массы перевезенных грузов каждой перевозки в тоннах на расстояние перевозки в километрах.

Пассажиروоборот транспорта общего пользования - объем работы транспорта по перевозкам пассажиров, включая оценку перевозок пассажиров, пользующихся правом бесплатного проезда. Единицей измерения является пассажиро-километр, т.е. перемещение одного пассажира на 1 километр. Исчисляется суммированием произведений количества пассажиров каждой перевозки на расстояние перевозки в километрах.

МЕТОДОЛОГИЧЕСКИЕ ПОЯСНЕНИЯ

Транспорт общего пользования - транспорт, осуществляющий общедоступное транспортное обслуживание населения.

Пассажирооборот транспорта общего пользования исчисляется как сумма пассажирооборота следующих видов транспорта: железнодорожного, автомобильного, воздушного, морского и внутреннего водного. Транспорт общего пользования - транспорт, осуществляющий общедоступное транспортное обслуживание населения.

Пассажирооборот автомобильного транспорта (автобусов) - объем работы автобусов по перевозке пассажиров по маршрутам регулярных перевозок. Данные приводятся без учета работы заказных автобусов (единичные перевозки по маршруту, определяемому заказчиком, юридическим или физическим лицом: перевозки туристско-экскурсионными автобусами, специальные автобусные перевозки (школьные, вахтовые, доставка работников на коммерческой основе на производственные объекты, удаленные от общих линий городского пассажирского транспорта, в отдаленных районах сельской местности и т.п.).

Пассажирооборот транспорта - объем работы по перевозке пассажиров по маршрутам регулярных перевозок. Данные приводятся без учета работы заказных автобусов (единичные перевозки по маршруту, определяемому заказчиком, юридическим или физическим лицом: перевозки туристско-экскурсионными автобусами, специальные автобусные перевозки (школьные, вахтовые, доставка работников на коммерческой основе на производственные объекты, удаленные от общих линий городского пассажирского транспорта, в отдаленных районах сельской местности и т.п.).

Аварийность на транспорте. Информация по аварийности на транспорте и пострадавших в них людей представлена по данным УГИБДД УМВД России по Томской области.

Аварийность **на автомобильных дорогах и улицах** характеризуется количеством дорожно-транспортных происшествий (ДТП) и числом погибших и раненых в ДТП.

Дорожно-транспортное происшествие - событие, возникшее в процессе движения по дороге транспортного средства и с его участием, при котором погибли или ранены люди.

Раненый - лицо, получившее в месте дорожно-транспортного происшествия телесные повреждения, обусловившие его госпитализацию на срок не менее одних суток, либо необходимость амбулаторного лечения.

Погибшим в дорожно-транспортном происшествии (ДТП) является лицо, погибшее на месте происшествия, либо умершее в течение 30 последующих суток.

РОЗНИЧНАЯ ТОРГОВЛЯ

Оборот розничной торговли - выручка от продажи товаров населению для личного потребления или использования в домашнем хозяйстве за наличный расчет или оплаченных по кредитным карточкам, расчетным чекам банков, по перечислениям со счетов вкладчиков, по поручению физического лица без открытия счета, посредством платежных карт (электронных денег).

Стоимость товаров, проданных (отпущенных) отдельным категориям населения со скидкой, или полностью оплаченных органами социальной защиты, включается в оборот розничной торговли в полном объеме. В оборот розничной торговли не включается стоимость товаров, проданных (отпущенных) из розничной торговой сети юридическим лицам (в том числе организациям социальной сферы, спецпотребителям и т.п.) и индивидуальным предпринимателям, и оборот общественного питания.

Оборот розничной торговли включает данные как по организациям, для которых эта деятельность является основной, так и по организациям других видов деятельности, осуществляющим продажу товаров населению через собственные торговые заведения, или с оплатой через свою кассу. Оборот розничной торговли также включает стоимость товаров, проданных населению индивидуальными предпринимателями и физическими лицами на

ТОМСКАЯ ОБЛАСТЬ

розничных рынках и ярмарках.

Оборот розничной торговли формируется по данным сплошного федерального статистического наблюдения за организациями, не относящимися к субъектам малого предпринимательства, которые проводятся с месячной периодичностью, ежеквартальных выборочных обследований малых предприятий розничной торговли (за исключением микропредприятий), розничных рынков, а также ежегодных выборочных обследований индивидуальных предпринимателей и микропредприятий с распространением полученных данных на генеральную совокупность объектов наблюдения.

Оборот розничной торговли приводится в фактических продажных ценах, включающих торговую наценку, налог на добавленную стоимость и аналогичные обязательные платежи.

Информация о результатах конъюнктурных обследований организаций розничной торговли (публикуется в докладах № 2, 5, 8, 11). Результаты обследований обобщаются в виде простых и композитных индикаторов деловой активности организаций. В качестве простых индикаторов используются **балансы оценок** показателей (в процентных пунктах), определяемые как разность долей респондентов, отметивших "увеличение" и "уменьшение" показателя по сравнению с предыдущим периодом. Композитным индикатором деловой активности является **индекс предпринимательской уверенности**, характеризующий обобщенное состояние предпринимательского климата в розничной торговле. Он рассчитывается как среднее арифметическое значение балансов оценок (в процентах) фактического экономического состояния организации, уровня складских запасов (берется с обратным знаком) и ожидаемого экономического состояния.

Оборот общественного питания - выручка от продажи собственной кулинарной продукции и покупных товаров без кулинарной обработки населению для потребления, главным образом, на месте, а также организациям и индивидуальным предпринимателям для организации питания различных контингентов населения.

В оборот общественного питания включается стоимость кулинарной продукции и покупных товаров, отпущенных: работникам организаций с последующим удержанием из заработной платы; на дом по заказам населения; на рабочие места по заказам организаций и индивидуальных предпринимателей; транспортным организациям в пути следования сухопутного, воздушного, водного транспорта; для обслуживания приемов, банкетов и т.п.; организациями общественного питания организациям социальной сферы (школам, больницам, санаториям, домам престарелых и т.п.) в объеме фактической стоимости питания; по абонементам, талонам и т.п. в объеме фактической стоимости питания; стоимость питания в учебных учреждениях, в том числе предоставляемого для отдельных категорий учащихся на льготной основе за счет средств бюджета, включается в объеме фактической стоимости питания.

Оборот общественного питания включает данные как по организациям, для которых эта деятельность является основной, так и по организациям других видов деятельности, осуществляющим продажу кулинарной продукции и покупных товаров для потребления, главным образом, на месте через собственные заведения общественного питания.

Оборот общественного питания формируется по данным сплошного федерального статистического наблюдения за организациями, не относящимися к субъектам малого предпринимательства, которое проводится с месячной периодичностью, ежеквартального выборочного обследования малых предприятий (за исключением микропредприятий), а также ежегодных выборочных обследований индивидуальных предпринимателей и микропредприятий с распространением полученных данных на генеральную совокупность объектов наблюдения.

МЕТОДОЛОГИЧЕСКИЕ ПОЯСНЕНИЯ

Оборот общественного питания приводится в фактических продажных ценах, включающих наценку общественного питания, налог на добавленную стоимость и аналогичные обязательные платежи.

Динамика оборота общественного питания определяется путем сопоставления величины оборота в сравниваемых периодах в сопоставимых ценах.

В соответствии с требованиями системы национальных счетов оборот розничной торговли и оборот общественного питания организаций досчитываются на объемы деятельности, не наблюдаемой прямыми статистическими методами.

РЫНОК ПЛАТНЫХ УСЛУГ НАСЕЛЕНИЮ

Объем платных услуг населению представляет собой денежный эквивалент объема услуг, оказанных резидентами российской экономики (юридическими лицами и гражданами, занимающимися предпринимательской деятельностью без образования юридического лица) гражданам Российской Федерации, а также гражданам других государств (нерезидентам), потребляющим те или иные услуги на территории Российской Федерации. Этот показатель формируется в соответствии с методологией формирования официальной статистической информации об объеме платных услуг населению в разрезе видов услуг, утвержденной приказом Росстата от 29.09.2017г. № 643 на основании данных форм федерального статистического наблюдения и оценки ненаблюдаемой деятельности на рынке услуг.

Данные об объеме платных услуг населению в распределении по видам приведены в соответствии с Общероссийским классификатором продукции по видам экономической деятельности. Динамика объема платных услуг населению определяется путем сопоставления величины объема в сравниваемых периодах в сопоставимых ценах.

ОПТОВАЯ ТОРГОВЛЯ

Оборот оптовой торговли - выручка от реализации товаров, приобретенных ранее на стороне в целях перепродажи юридическим лицам и индивидуальным предпринимателям для профессионального использования (переработки или дальнейшей продажи).

Оборот оптовой торговли приводится в фактических продажных ценах, включающих торговую наценку, налог на добавленную стоимость, акциз, экспортную пошлину, таможенные сборы и аналогичные обязательные платежи. Сумма вознаграждения комиссионеров (поверенных, агентов) отражается по фактической стоимости, включая НДС.

Оборот оптовой торговли включает данные по организациям с основным видом экономической деятельности "оптовая торговля, включая торговлю через агентов, кроме торговли автотранспортными средствами и мотоциклами" и по организациям других видов деятельности, осуществляющих оптовую торговлю.

Оборот оптовой торговли формируется по данным сплошного федерального статистического наблюдения за организациями (предприятиями), не относящимися к субъектам малого предпринимательства, выборочного обследования малых предприятий оптовой торговли (кроме микропредприятий), которые проводятся с месячной периодичностью, а также ежегодных выборочных обследований микропредприятий и индивидуальных предпринимателей с распространением полученных по выборочным обследованиям данных на генеральную совокупность объектов наблюдения.

Кроме того, в соответствии с требованиями системы национальных счетов, оборот оптовой торговли досчитывается на объемы деятельности, не наблюдаемой прямыми статистическими методами.

Динамика оборота оптовой торговли формируется с учетом индекса-дефлятора, при расчете которого используется годовая структура оборота оптовой торговли, индексы потребительских цен на отдельные виды товаров, индексы цен производителей промышлен-

ТОМСКАЯ ОБЛАСТЬ

ных товаров, индексы цен на приобретенные организациями отдельные виды товаров, индекс цен приобретения отдельных видов зерна, а также индексы средних фактических экспортных цен на отдельные топливно-энергетические товары (Методологические положения по расчету индекса-дефлятора оборота оптовой торговли организаций оптовой торговли, утвержденные приказом Росстата от 30.04.2013 № 172).

Объемы оборота оптовой торговли ежеквартально уточняются по результатам выборочного обследования малых предприятий (кроме микропредприятий). Ежегодно (в марте текущего года) по данным годовых форм федерального статистического наблюдения уточняются объемы оборота оптовой торговли за все периоды предыдущего года, его динамика и годовая структура. При уточнении динамики оборота оптовой торговли используется индекс-дефлятор, откорректированный с учетом обновленной годовой структуры оборота оптовой торговли.

ДЕМОГРАФИЯ ОРГАНИЗАЦИЙ

Статистический учет организаций и индивидуальных предпринимателей осуществляется органами государственной статистики с 1992г. на основе сведений об их государственной регистрации. В соответствии с постановлением Правительства Российской Федерации от 17.05.2002г. № 319 государственную регистрацию юридических лиц и индивидуальных предпринимателей осуществляют территориальные органы ФНС России.

Группировка хозяйствующих субъектов осуществляется по коду вида деятельности Общероссийского классификатора видов экономической деятельности (ОКВЭД), заявленному организациями и индивидуальными предпринимателями при государственной регистрации в качестве основного вида деятельности.

ИНВЕСТИЦИИ

(публикуется в докладах № 1,4,7,10)

Финансовые вложения организаций - инвестиции организации в государственные и муниципальные ценные бумаги, ценные бумаги других организаций, в том числе долговые ценные бумаги, в которых дата и стоимость погашения определена (облигации, векселя); вклады в уставные (складочные) капиталы других организаций (в том числе дочерних и зависимых хозяйственных обществ); предоставленные другим организациям займы, депозитные вклады в кредитных организациях, дебиторская задолженность, приобретенная на основании уступки права требования, вклады организации-товарища по договору простого товарищества и пр.

Накопленные финансовые вложения - объем накопленных финансовых вложений, произведенных юридическим лицом с начала их вложения с учетом их изъятия и выбытия в отчетном периоде.

Финансовые вложения, осуществленные организацией, в зависимости от срока погашения займов и кредитов подразделяются на долгосрочные и краткосрочные.

Долгосрочные финансовые вложения - вложения, осуществленные на срок более одного года с намерением получения доходов (дивидендов): инвестиции организаций в доходные активы (ценные бумаги) других организаций, уставные (складочные) капиталы других организаций, созданных на территории Российской Федерации или за ее пределами, государственные ценные бумаги (облигации и другие долговые обязательства) и т.п., а также предоставленные организацией другим организациям займы.

Краткосрочные финансовые вложения - вложения на срок не более одного года, осуществленные с намерением получения доходов (дивидендов): в дочерние и зависимые организации, инвестиции организации в ценные бумаги других организаций, государственные ценные бумаги и т.п., а также предоставленные другим организациям займы на срок не более одного года и пр.

МЕТОДОЛОГИЧЕСКИЕ ПОЯСНЕНИЯ

Инвестиции в основной капитал - совокупность затрат, направленных на строительство, реконструкцию (включая расширение и модернизацию) объектов, которые приводят к увеличению их первоначальной стоимости, приобретение машин, оборудования, транспортных средств, производственного и хозяйственного инвентаря, бухгалтерский учет которых осуществляется в порядке, установленном для учета вложений во внеоборотные активы, инвестиции в объекты интеллектуальной собственности; культивируемые биологические ресурсы.

Данные об инвестициях в основной капитал приведены с учетом инвестиционной деятельности субъектов малого предпринимательства и досчетов объема инвестиций, не наблюдаемых прямыми статистическими методами.

В состав инвестиций в основной капитал включены затраты, осуществленные за счет денежных средств граждан и юридических лиц, привлеченных организациями-застройщиками для долевого строительства.

Затраты на приобретение объектов незавершенного строительства и основных средств на вторичном рынке в объеме инвестиций в основной капитал не учитываются.

Распределение инвестиций в основной капитал по видам экономической деятельности осуществляется в соответствии с классификатором ОКВЭД2, исходя из той сферы деятельности, в рамках которой будут функционировать создаваемые или приобретаемые основные фонды.

Инвестиции в основной капитал учитываются без налога на добавленную стоимость.

Инвестиции в здания (кроме жилых) и сооружения - расходы на строительство зданий и сооружений, которые складываются из выполненных строительных работ и входящих на них прочих капитальных затрат. При этом в затраты на строительство зданий включается стоимость оборудования и коммуникаций внутри здания, необходимых для его эксплуатации.

Инвестиции в жилые здания и помещения - затраты на строительство жилых помещений, зданий или частей зданий, используемых полностью или главным образом как места проживания: входящих в жилищный фонд (общего назначения, общежития, спальные корпуса школ - интернатов, детских домов, дома для престарелых и инвалидов) и не входящих в жилищный фонд (дома щитовые, садовые дома, помещения контейнерного типа жилые, вагоны-дома передвижные, помещения, приспособленные под жилье (такие как вагоны и кузова железнодорожных вагонов, суда и другие подсобные объекты)).

Инвестиции на улучшение земель - затраты на мелиоративные работы; затраты на проведение культуртехнических работ на землях, не требующих осушения; террасирование крутых склонов; капитальные вложения на коренное улучшение земель; расчистку земельных участков, рекультивацию земли, изменение рельефа (планировку территории), расходы, связанные с предотвращением затопления, расходы, связанные с передачей прав собственности на землю.

Инвестиции в машины, оборудование, транспортные средства - затраты на приобретение машин, транспортных средств, оборудования, производственного и хозяйственного инвентаря, а также затраты на монтаж оборудования на месте его постоянной эксплуатации, проверку и испытание качества монтажа.

Инвестиции в объекты интеллектуальной собственности включают: затраты на научно-исследовательские, опытно-конструкторские и технологические работы, расходы на разведку недр и оценку запасов полезных ископаемых, затраты на создание и приобретение компьютерного программного обеспечения и баз данных, затраты на создание и приобретение произведений развлекательного жанра, литературы и искусства.

ТОМСКАЯ ОБЛАСТЬ

Инвестиции в произведенные нефинансовые активы - затраты на приобретение юридическими лицами в собственность земельных участков, объектов природопользования, контрактов, договоров аренды, лицензий, деловой репутации ("гудвилла") и деловых связей (маркетинговых активов). Затраты на приобретение земельных участков и объектов природопользования отражаются на основе документов, выданных государственными органами по земельным ресурсам и землеустройству согласно оплаченным или принятым к оплате счетам.

ЦЕНЫ

Индекс потребительских цен и тарифов на товары и услуги (ИПЦ) характеризует изменение во времени общего уровня цен и тарифов на товары и услуги, приобретаемые населением для непроизводственного потребления. Измеряет отношение стоимости фиксированного перечня товаров и услуг в ценах текущего периода к его стоимости в ценах предыдущего периода.

Индекс потребительских цен рассчитывается на базе данных регистрации цен на 509 видов товаров (услуг)-представителей, которая осуществляется 21-25 числа каждого месяца.

Базовый индекс потребительских цен (БИПЦ) исключает изменения цен на отдельные товары и услуги, подверженные влиянию факторов, которые носят административный, а также сезонный характер.

Стоимость фиксированного набора потребительских товаров и услуг для межрегиональных сопоставлений покупательной способности населения исчисляется на основе единых, установленных в целом по России, условных объемов потребления товаров и услуг, а также средних цен на них по Томской области. В состав набора включены 83 наименования товаров и услуг, в том числе 30 видов продовольственных товаров, 41 вид непродовольственных товаров и 12 видов услуг.

Стоимость условного (минимального) набора продуктов питания отражает межрегиональную дифференциацию уровней потребительских цен на продукты питания, входящие в него. При ее расчете используются единые, установленные в целом по России, условные объемы потребления продуктов питания и средние потребительские цены на них по Томской области (публикуется в докладах № 3,6,9,12).

Индексы цен на первичном и вторичном рынках жилья рассчитываются на основе зарегистрированных цен на вновь построенные квартиры и на квартиры функционирующего жилого фонда, находящиеся в собственности, если они являются объектами совершения рыночных сделок.

Наблюдение ведется по выборочному кругу организаций, осуществляющих операции с недвижимостью в отдельных городах Томской области. При регистрации цен на квартиры учитываются их количественные и качественные характеристики.

Индекс цен производителей промышленных товаров рассчитывается на основании регистрации цен на товары (услуги)-представители в базовых организациях. Цены производителей представляют собой фактически сложившиеся на момент регистрации цены указанных организаций на произведенные и отгруженные товары (оказанные услуги), предназначенные для реализации на внутреннем рынке (без косвенных товарных налогов - налога на добавленную стоимость, акциза и т.п.).

Рассчитанные по товарам (услугам)-представителям индексы цен производителей последовательно агрегируются в индексы цен соответствующих видов, групп, классов, разделов экономической деятельности. В качестве весов используются данные об объеме отгрузки в стоимостном выражении за базисный период.

МЕТОДОЛОГИЧЕСКИЕ ПОЯСНЕНИЯ

Индекс цен производителей промышленных товаров - сводный показатель, агрегированный по видам деятельности "Добыча полезных ископаемых", "Обрабатывающие производства", "Обеспечение электрической энергией, газом и паром; кондиционирование воздуха", "Водоснабжение; водоотведение, организация сбора и утилизации отходов, деятельность по ликвидации загрязнений".

Индексы цен на приобретенные промышленными организациями отдельные виды товаров рассчитываются на основании регистрации цен на товары-представители по установленной номенклатуре. Средняя цена приобретения включает, помимо цены производства, налог на добавленную стоимость, акциз, транспортные, сбытовые, посреднические и другие расходы. Построение индексов цен приобретения осуществляется по сопоставимому кругу видов товаров в отчетном и базисном периоде и предусматривает систему взвешивания на основе данных о количестве приобретенной продукции за предыдущий год.

Индекс цен производителей сельскохозяйственной продукции исчисляется на основании регистрации в отобранных для наблюдения сельскохозяйственных организациях цен на основные виды товаров-представителей, реализуемых заготовительным, перерабатывающим организациям, на рынке, через собственную торговую сеть, населению непосредственно с транспортных средств, на ярмарках, биржах, аукционах, организациям, коммерческим структурам и т.п. Цены производителей сельскохозяйственной продукции приводятся с учетом надбавок и скидок за качество реализованной продукции без расходов на транспортировку, экспедирование, погрузку и разгрузку продукции, а также без налога на добавленную стоимость.

Сводный индекс цен на продукцию (затраты, услуги) инвестиционного назначения рассчитывается как агрегированный показатель из индексов цен производителей на строительную продукцию, приобретения машин и оборудования инвестиционного назначения и на прочую продукцию (затраты, услуги) инвестиционного назначения, взвешенных по доле этих элементов в общем объеме инвестиций в основной капитал.

Индекс цен производителей на строительную продукцию формируется из индексов цен на строительно-монтажные работы и на прочие затраты, включенные в сводный сметный расчет строительства, взвешенных по доле этих элементов в общем объеме инвестиций в жилища, здания и сооружения. Расчет индекса цен на строительно-монтажные работы проводится на основе данных формы отчетности о ценах на материалы, детали и конструкции, приобретенные базовыми подрядными организациями, а также на базе технологических моделей, разработанных по видам экономической деятельности с учетом территориальных особенностей строительства.

Индекс цен приобретения машин и оборудования инвестиционного назначения исчисляется по данным об изменении цен производителей этого оборудования, а также транспортных расходов, ставки налога на добавленную стоимость и других расходов.

Индекс цен на прочую продукцию (затраты, услуги) инвестиционного назначения определяется из индексов цен на основные составляющие этих работ (проектно-изыскательские работы, затраты на разведочное бурение, на формирование рабочего, продуктивного и племенного стада и другие затраты).

Индекс тарифов на грузовые перевозки характеризует изменение фактически действующих тарифов на грузовые перевозки за отчетный период без учета изменения за этот период структуры перевезенных грузов по разнообразным признакам: по виду и размеру отправки груза, скорости доставки, расстоянию перевозки, территории перевозки, типу подвижного состава, степени использования его грузоподъемности и др.

Сводный индекс тарифов на грузовые перевозки всеми видами транспорта рассчитывается исходя из индексов тарифов на перевозку грузов отдельными видами транспорта (железнодорожным, трубопроводным, морским, внутренним водным, автомобильным, воздушным), взвешенных на объемы доходов от перевозки грузов соответствующим видом

ТОМСКАЯ ОБЛАСТЬ

транспорта за базисный период. По каждому виду транспорта регистрируются тарифы на услуги-представители. За услугу-представитель принимается перевозка одной тонны массового груза определенным видом транспорта на фиксированное расстояние. Регистрация тарифов осуществляется в выборочной совокупности транспортных организаций.

Индекс тарифов на услуги связи для юридических лиц (публикуются в докладах № 3,6,9,12) характеризует общее изменение тарифов на услуги связи для различных категорий пользователей (бюджетных и коммерческих организаций).

ФИНАНСЫ

Бюджет - форма образования и расходования денежных средств, предназначенных для финансового обеспечения задач и функций государства и местного самоуправления.

Бюджет субъекта Российской Федерации (региональный бюджет) и бюджет территориального государственного внебюджетного фонда предназначены для исполнения расходных обязательств субъекта Российской Федерации.

Консолидированный бюджет субъекта Российской Федерации образуют бюджет субъекта Российской Федерации и свод бюджетов муниципальных образований, входящих в состав субъекта Российской Федерации (без учета межбюджетных трансфертов между этими бюджетами).

Доходы бюджета - поступающие в бюджет денежные средства, за исключением средств, являющихся в соответствии с Бюджетным кодексом Российской Федерации источниками финансирования дефицита бюджета.

Расходы бюджета - выплачиваемые из бюджета денежные средства, за исключением средств, являющихся в соответствии с Бюджетным кодексом Российской Федерации источниками финансирования дефицита бюджета.

Дефицит бюджета - превышение расходов бюджета над его доходами.

Профицит бюджета - превышение доходов бюджета над его расходами.

Налог - обязательный, индивидуально безвозмездный платеж, взимаемый с организаций и физических лиц в форме отчуждения принадлежащих им на праве собственности, хозяйственного ведения или оперативного управления денежных средств в целях финансового обеспечения деятельности государства и (или) муниципальных образований.

Сбор - обязательный взнос, взимаемый с организаций и физических лиц, уплата которого является одним из условий совершения в отношении плательщиков сборов государственными органами, органами местного самоуправления, иными уполномоченными органами и должностными лицами юридически значимых действий, включая предоставление определенных прав или выдачу разрешений (лицензий), либо уплата которого обусловлена осуществлением в пределах территории, на которой введен сбор, отдельных видов предпринимательской деятельности.

Федеральные налоги и сборы - налоги и сборы, устанавливаемые Налоговым кодексом Российской Федерации и обязательные к уплате на всей территории Российской Федерации.

Региональные налоги - налоги, устанавливаемые Налоговым кодексом Российской Федерации и законами субъектов Российской Федерации о налогах и обязательные к уплате на территориях соответствующих субъектов Российской Федерации.

Местные налоги и сборы - налоги и сборы, устанавливаемые Налоговым кодексом Российской Федерации и нормативными правовыми актами представительных органов муниципальных образований о налогах и сборах и обязательные к уплате на территориях соответствующих муниципальных образований.

МЕТОДОЛОГИЧЕСКИЕ ПОЯСНЕНИЯ

Специальные налоговые режимы предусматривают особый порядок определения элементов налогообложения, а также освобождение от обязанности по уплате отдельных налогов и сборов и применяются в случаях и порядке, которые предусмотрены Налоговым кодексом Российской Федерации и иными актами законодательства о налогах и сборах.

К **налогам со специальным налоговым режимом** относятся: единый налог на вмененный доход для отдельных видов деятельности, единый сельскохозяйственный налог, налоги и платежи, взимаемые в связи с применением упрощенной системы налогообложения, системы налогообложения при выполнении соглашений о разделе продукции, патентной системы налогообложения.

Сальдированный финансовый результат (прибыль (+) убыток (-)) - конечный финансовый результат, выявленный на основании бухгалтерского учета всех хозяйственных операций организаций, представляет собой сумму сальдированного финансового результата (прибыль (+), убыток (-)) от продажи товаров, продукции (работ, услуг), основных средств, иного имущества организаций и прочих доходов, уменьшенных на сумму прочих расходов.

Темпы изменения сальдированного финансового результата отчетного периода по сравнению с соответствующим периодом предыдущего года рассчитаны по сопоставимому кругу организаций; с учетом корректировки данных соответствующего периода предыдущего года, исходя из изменений учетной политики, законодательных актов и др. в соответствии с методологией бухгалтерского учета. Прочерк означает, что в одном или обоих сопоставляемых периодах был получен отрицательный сальдированный финансовый результат.

Суммарная задолженность по обязательствам - кредиторская задолженность и задолженность по кредитам банков и займам.

Кредиторская задолженность - задолженность по расчетам с поставщиками и подрядчиками за поступившие материальные ценности, выполненные работы и оказанные услуги, в том числе задолженность, обеспеченная векселями выданными; задолженность по расчетам с дочерними и зависимыми обществами по всем видам операций; с рабочими и служащими по оплате труда, представляющая собой начисленные, но не выплаченные суммы оплаты труда; задолженность по отчислениям на государственное социальное страхование, пенсионное обеспечение и медицинское страхование работников организации, задолженность по всем видам платежей в бюджет и внебюджетные фонды; задолженность организации по платежам по обязательному и добровольному страхованию имущества и работников организации и другим видам страхования, в которых организация является страхователем; авансы полученные, включающие сумму полученных авансов от сторонних организаций по предстоящим расчетам по заключенным договорам, а также штрафы, пени и неустойки, признанные организацией или по которым получены решения суда (арбитражного суда) или другого органа, имеющего в соответствии с законодательством Российской Федерации право на принятие решения об их взыскании, и отнесенные на финансовые результаты организации, непогашенные суммы заемных средств, подлежащие погашению в соответствии с договорами.

Дебиторская задолженность - задолженность по расчетам с покупателями и заказчиками за товары, работы и услуги, в том числе задолженность, обеспеченная векселями полученными; задолженность по расчетам с дочерними и зависимыми обществами; суммы уплаченных другим организациям авансов по предстоящим расчетам в соответствии с заключенными договорами; задолженность по расчетам с прочими дебиторами, включающая в себя задолженность финансовых и налоговых органов (в том числе по переплате по налогам, сборам и прочим платежам в бюджет); задолженность работников организации по предоставленным им ссудам и займам за счет средств этой организации или кредита (ссуды на индивидуальное и кооперативное жилищное строительство, приобретение и благоустройство садовых участков, беспроцентные ссуды молодым семьям на улучшение жилищных условий или обзаведение домашним хозяйством и др.); задолженность подотчет-

ТОМСКАЯ ОБЛАСТЬ

ных лиц; поставщиков по недостаткам товарно-материальных ценностей, обнаруженным при приемке; задолженность по государственным заказам, федеральным программам за поставленные товары, работы и услуги, а также штрафы, пени и неустойки, признанные должником, или по которым получены решения суда (арбитражного суда) или другого органа, имеющего в соответствии с законодательством Российской Федерации право на принятие решения об их взыскании, и отнесенные на финансовые результаты организации.

УРОВЕНЬ ЖИЗНИ НАСЕЛЕНИЯ

Расчет показателей **денежных доходов и расходов населения** производится в соответствии с Методологическими положениями по расчету показателей денежных доходов и расходов населения, утвержденными приказом Росстата от 02.07.2014 № 465 с изменениями от 20.11.2018. Информация публикуется ежеквартально в соответствии с распоряжением Правительства Российской Федерации от 20.03.2019 № 469-р (публикуется в докладах № 1, 4, 7, 10).

Данные о денежных доходах и расходах населения формируются на основе официальной статистической информации о произведенных выплатах денежных средств населению и полученных от населения денежных средствах с использованием данных регулярной статистической отчетности хозяйствующих субъектов, органов государственного управления и финансовых учреждений, а также с использованием системы дооценок объемов доходов и расходов населения в неформальном секторе экономики. При отсутствии ряда показателей в необходимые сроки (это касается в основном банковских данных) производится их оценка.

При публикации объема денежных доходов и расходов населения за отчетный период производится уточнение предварительных показателей за предыдущий период. Пересмотр квартальных данных осуществляется по итогам разработки годового баланса денежных доходов и расходов населения.

Денежные доходы населения включают доходы лиц, работающих по найму; доходы от самостоятельной занятости (доходов от предпринимательской деятельности и другой производственной деятельности); социальные выплаты (пенсии, пособия, стипендии и другие выплаты); доходы от собственности (дивиденды, проценты, начисленные по денежным средствам на банковских счетах физических лиц в кредитных организациях; выплата доходов по государственным и другим ценным бумагам; инвестиционный доход (доход от собственности держателей полисов); прочие денежные поступления.

Среднедушевые денежные доходы исчисляются делением общей суммы денежных доходов на численность постоянного населения.

Реальные денежные доходы - относительный показатель, характеризующий динамику денежных доходов населения по сравнению с изменением цен на товары и услуги и исчисленный путем деления индекса номинального размера денежных доходов населения (т.е. фактически сложившегося в отчетном периоде) на индекс потребительских цен за соответствующий временной период.

Реальные располагаемые денежные доходы - относительный показатель, характеризующий динамику располагаемых денежных доходов населения (денежные доходы за вычетом обязательных платежей) по сравнению с изменением цен на товары и услуги и исчисленный путем деления индекса номинального размера располагаемых денежных доходов населения (т.е. фактически сложившегося в отчетном периоде) на индекс потребительских цен за соответствующий временной период.

Денежные расходы населения - включают расходы на покупку товаров и оплату услуг, платежи за товары (работы, услуги) зарубежным поставщикам за безналичный и наличный расчет, включая сальдо трансграничной Интернет-торговли; расходы на оплату обязательных платежей и разнообразных взносов; прочие расходы населения.

МЕТОДОЛОГИЧЕСКИЕ ПОЯСНЕНИЯ

Величина прожиточного минимума в соответствии с Федеральным законом от 24 октября 1997г. № 134-ФЗ "О прожиточном минимуме в Российской Федерации" представляет собой стоимостную оценку потребительской корзины, а также обязательные платежи и сборы.

Величина прожиточного минимума определяется ежеквартально и устанавливается Правительством Российской Федерации - в целом по Российской Федерации; в порядке, установленном законами субъектов Российской Федерации, - в субъектах Российской Федерации.

Расчет величины прожиточного минимума соответствует порядку, введенному с 2013г. Федеральным законом от 3 декабря 2012г. № 233-ФЗ "О внесении изменений в Федеральный закон "О прожиточном минимуме в Российской Федерации". Согласно основным положениям указанного закона в составе потребительской корзины определяются: продукты питания - в натуральных показателях, непродовольственные товары и услуги - в соотношении со стоимостью продуктов питания (в объеме по 50% от стоимости продуктов питания).

Расчет стоимости потребительской корзины осуществляется согласно методическим рекомендациям по определению потребительской корзины для основных социально-демографических групп населения в субъектах Российской Федерации, утвержденным постановлением Правительства Российской Федерации от 28 января 2013г. № 54.

Среднемесячная номинальная заработная плата работников организаций исчисляется делением фонда начисленной заработной платы работников на среднесписочную численность работников и на количество месяцев в периоде.

В фонд заработной платы включаются начисленные суммы в денежной и неденежной формах за отработанное и неотработанное время, доплаты и надбавки, премии и единовременные поощрения, компенсационные выплаты, связанные с режимом работы и условиями труда, а также оплата питания и проживания, имеющая систематический характер. Темпы роста (снижения) среднемесячной номинальной заработной платы рассчитываются по сопоставимой совокупности организаций отчетного и предыдущих периодов.

Реальная заработная плата характеризует покупательную способность заработной платы в отчетном периоде в связи с изменением цен на потребительские товары и услуги по сравнению с базисным периодом. Для этого рассчитывается индекс реальной заработной платы путем деления индекса номинальной заработной платы на индекс потребительских цен за один и тот же временной период.

Оценка среднемесячной заработной платы за текущий период производится расчетным путем на основании отчетных данных предыдущего периода, динамического ряда темпов изменения данных соответствующего периода в предыдущие годы. При получении отчетных данных ранее опубликованные оценочные данные о среднемесячной заработной плате корректируются.

Просроченной задолженностью по заработной плате считаются фактически начисленные работникам суммы заработной платы, но не выплаченные в срок, установленный коллективным договором или договором на расчетно-кассовое обслуживание, заключенным с банком. Число дней задержки считается, начиная со следующего дня после истечения этого срока.

С февраля 2017г. данные разрабатываются в соответствии с ОКВЭД2 по следующим видам экономической деятельности: растениеводство и животноводство, охота и предоставление соответствующих услуг в этих областях; лесозаготовки; рыболовство и рыбоводство; добыча полезных ископаемых; обрабатывающая промышленность; обеспечение электрической энергией, газом и паром; кондиционирование воздуха; водоснабжение; водоотведение, организация сбора и утилизации отходов, деятельность по ликвидации загрязнений; строительство; транспорт; управление недвижимым имуществом за вознаграждение и на

ТОМСКАЯ ОБЛАСТЬ

договорной основе; научные исследования и разработки; образование; деятельность в области здравоохранения и социальных услуг; деятельность в области культуры, искусства, отдыха и развлечений, теле- и радиовещания.

Средний размер назначенных пенсий определяется делением общей суммы назначенных пенсий на численность пенсионеров (по данным Пенсионного фонда Томской области).

Реальный размер назначенных пенсий рассчитывается путем корректировки среднего размера назначенных пенсий на индекс потребительских цен за соответствующий временной период.

Информация о **социальной защите населения** публикуется в докладах №1,4,7,10.

Субсидии на оплату жилого помещения и коммунальных услуг являются адресным видом социальной помощи и предоставляются гражданам органами государственной власти субъектов Российской Федерации и органами местного самоуправления в случае, если их расходы на оплату жилого помещения и коммунальных услуг, рассчитанные исходя из размера регионального стандарта нормативной площади жилого помещения, используемой для расчета субсидий, и размера регионального стандарта стоимости жилищно-коммунальных услуг, превышают величину, соответствующую максимально допустимой доле расходов граждан на оплату жилого помещения и коммунальных услуг в совокупном доходе семьи.

ЗАНЯТОСТЬ И БЕЗРАБОТИЦА

Численность рабочей силы - лица в возрасте 15 лет и старше, которые в рассматриваемый период (обследуемую неделю) считаются занятыми или безработными.

Занятые - лица в возрасте 15 лет и старше, которые в обследуемую неделю выполняли любую деятельность (хотя бы один час в неделю), связанную с производством товаров или оказанием услуг за плату или прибыль. В численность занятых включаются также лица, временно отсутствовавшие на рабочем месте в течение короткого промежутка времени и сохранившие связь с рабочим местом во время отсутствия.

К **безработным** (в соответствии со стандартами Международной Организации Труда - МОТ) относятся лица в возрасте 15 лет и старше, которые в рассматриваемый период удовлетворяли одновременно следующим критериям: а) не имели работы (доходного занятия); б) занимались поиском работы в течение четырех недель, предшествующих обследуемой неделе, т.е. обращались в государственную или коммерческую службы занятости, использовали или помещали объявления в СМИ и Интернете, непосредственно обращались к администрации организации или работодателю, использовали личные связи или предпринимали шаги к организации собственного дела (поиск земли, зданий, машин и оборудования, сырья, финансовых ресурсов, обращение за разрешениями, лицензиями и т.п.); в) были готовы приступить к работе в течение обследуемой недели. Обучающиеся в образовательных учреждениях, пенсионеры и инвалиды учитывались в качестве безработных, если они не имели работы, занимались поиском работы и были готовы приступить к ней.

Информация о численности рабочей силы, занятых и общей численности безработных (применительно к стандартам МОТ) подготавливается по материалам выборочных обследований рабочей силы (обследований населения по проблемам занятости) с ежемесячной периодичностью (по состоянию на вторую неделю). Обследование проводится во всех субъектах Российской Федерации на основе выборочного метода наблюдения с последующим распространением итогов на всю численность населения обследуемого возраста.

Безработные, зарегистрированные в государственных учреждениях службы занятости населения, - трудоспособные граждане, не имеющие работы и заработка (трудового дохода), проживающие на территории Российской Федерации, зарегистрированные в

МЕТОДОЛОГИЧЕСКИЕ ПОЯСНЕНИЯ

государственных учреждениях службы занятости населения по месту жительства в целях поиска подходящей работы, ищущие работу и готовые приступить к ней. Информация о численности безработных, получивших официальный статус в государственных учреждениях службы занятости населения, разрабатывается Департаментом труда и занятости населения Томской области.

Уровень безработицы - отношение численности безработных к численности рабочей силы (занятых и безработных), рассчитанное в процентах.

Уровень зарегистрированной безработицы - отношение численности безработных, зарегистрированных в государственных учреждениях службы занятости населения, к численности рабочей силы, в процентах. Расчет производится по данным Департаментом труда и занятости населения Томской области.

Число замещенных рабочих мест в организациях определяется как суммарное количество среднесписочной численности работников, средней численности внешних совместителей и средней численности работников, выполнявших работы по договорам гражданско-правового характера. Число замещенных рабочих мест определяется без учета внутреннего совместительства.

Численность требуемых работников на вакантные рабочие места - количество работников, которых предполагается принять на вакантные рабочие места.

Нагрузка незанятого населения на 100 заявленных вакансий рассчитывается как отношение численности лиц, не занятых трудовой деятельностью, состоящих на учете в государственных учреждениях службы занятости населения, к 100 вакансиям, сообщенным работодателями в эти учреждения.

Заявленная работодателями потребность в работниках - число вакансий (требуемых работников), сообщенных работодателями в государственные учреждения службы занятости населения.

ДЕМОГРАФИЯ

Естественное движение населения - обобщенное название совокупности рождений и смертей, изменяющих численность населения так называемым естественным путем. К естественному движению населения относят также браки и разводы, хотя они не меняют численность населения, но учитываются в том же порядке, что и рождения и смерти.

Сведения о **рождениях, смертях, браках, разводах** получают на основании статистической разработки данных, содержащихся в записях актов о рождении, смерти, заключении и расторжении брака, составляемых органами записи актов гражданского состояния (далее ЗАГС). В число родившихся включены только родившиеся живыми.

Предварительные (помесячные) данные разрабатываются по дате регистрации события в органах ЗАГС без учета окончательных медицинских свидетельств о смерти. Годовые данные разрабатываются по дате свершения события с учетом запоздалой регистрации и окончательных медицинских свидетельств о смерти.

Источником информации о **причинах смерти** являются записи в медицинских свидетельствах о смерти, составляемых врачом относительно заболевания, несчастного случая, убийства, самоубийства и другого внешнего воздействия, послужившего причиной смерти, а также записи актов о смерти.

С 1 января 2011г. разработка записей актов о смерти по причинам производится применительно к Краткой номенклатуре причин смерти 2010, основанной на Международной статистической классификации болезней и проблем, связанных со здоровьем, X пересмотра (1989г.).

В соответствии со статьей 13.1 Федерального закона "Об актах гражданского состоя-

ТОМСКАЯ ОБЛАСТЬ

ния" от 15.11.1997 № 143-ФЗ с 1 октября 2018г. был введен в действие Единый государственный реестр записей актов гражданского состояния (ЕГР ЗАГС). Согласно статье 13.2 указанного Федерального закона Росстат с 1 октября 2018г. получает сведения о государственной регистрации рождений, смертей, заключения и расторжения браков из данного реестра.

Коэффициенты естественного движения населения

Общие коэффициенты рождаемости и смертности - отношение соответственно числа родившихся (живыми) и числа умерших к среднегодовой численности населения. Исчисляются на 1000 человек населения.

Коэффициент естественного прироста - разность общих коэффициентов рождаемости и смертности.

Общие коэффициенты брачности и разводимости - отношение числа зарегистрированных браков и разводов к среднегодовой численности населения. Исчисляются на 1000 человек населения.

Коэффициенты смертности по причинам смерти - отношение числа умерших от указанных причин смерти к среднегодовой численности населения. Исчисляются на 100000 человек населения.

Коэффициент младенческой смертности исчисляется как сумма двух составляющих, первая из которых - отношение числа умерших в возрасте до одного года из поколения родившихся в том году, для которого вычисляется коэффициент, к общему числу родившихся в том же году; а вторая - отношение числа умерших в возрасте до одного года из поколения родившихся в предыдущем году, к общему числу родившихся в предыдущем году. Исчисляется на 1000 родившихся живыми.

Все коэффициенты приведены в пересчете на год.

МИГРАЦИЯ

Данные о **миграции** получены в результате разработки поступающих от территориальных органов Министерства внутренних дел Российской Федерации документов статистического учета прибытий и выбытий. Листки статучета мигрантов составляются при регистрации и снятии с регистрационного учета населения по месту жительства и при регистрации по месту пребывания на срок 9 месяцев и более. Формирование числа выбывших осуществляется автоматически в процессе электронной обработки данных о миграции населения при перемещениях в пределах Российской Федерации, а также по истечении срока пребывания у мигрантов независимо от места прежнего жительства.

Сведения о **вынужденных переселенцах, беженцах и лицах, получивших временное убежище** приведены по данным УМВД России по Томской области в отношении лиц, официально получивших этот статус в ее региональных подразделениях.

СОЦИАЛЬНО - ЭКОНОМИЧЕСКОЕ ПОЛОЖЕНИЕ ТОМСКОЙ ОБЛАСТИ

Выпуск 11
Доклад

Выпуск подготовил отдел сводных статистических работ и общественных связей
совместно с отделами
Территориального органа Федеральной службы государственной
статистики по Томской области

тел. 52 71 90

Томск, 11 января 2022, Тираж 23 экз.

Отпечатано в отделе информационно-статистических услуг Томскстата
634050 г.Томск, ул.Гагарина, 56