

При использовании данных ссылка на Томскстат обязательна. Перепечатке и тиражированию не подлежит.

В докладе приняты условные обозначения:

г	грамм	м ³	кубический метр
г.	год	млн.	миллион
га	гектар	млрд.	миллиард
Гкал	гигакалория	пасс.-км	пассажиро-километр
дкл	декалитр	пог. м	погонный метр
долл.	доллар	р.	раз
ед.	единица	руб.	рубль
кВт	киловатт	т	тонна
кВт-ч	киловатт-час	т.г.	текущий год
кг	килограмм	т-км	тонно-километр
км	километр	туб.	тысяч условных банок
км ²	квадратный километр	тыс.	тысяча
км ³	кубический километр	усл. ед.	условная единица
л	литр	шт.	штука
м	метр	экз.	экземпляр
м ²	квадратный метр	ц	центнеров

-	явление отсутствует
...	данных не имеется
x	сопоставление невозможно
0.0	значение показателя меньше единицы измерения

В отдельных случаях незначительные расхождения между итогом и суммой слагаемых объясняются округлением данных.

Ряд показателей, приведенных в докладе, рассчитан с учетом экспертной оценки.

Относительные показатели отражены в сопоставимой структуре отчитывающихся предприятий и организаций.

Отдельные показатели экономики формируются как по «хозяйственным» видам деятельности (отнесением данных по всем видам деятельности к основному виду деятельности организаций), так и по «чистым» – фактическим видам деятельности.

ТОМСКАЯ ОБЛАСТЬ

СОДЕРЖАНИЕ

	Стр.
ОСНОВНЫЕ ЭКОНОМИЧЕСКИЕ И СОЦИАЛЬНЫЕ ПОКАЗАТЕЛИ	3
ПРОИЗВОДСТВО ТОВАРОВ И УСЛУГ	10
Оборот организаций	10
Промышленное производство	13
Добыча полезных ископаемых	14
Обрабатывающие производства	16
Обеспечение электрической энергией, газом и паром; кондиционирование воздуха	21
Водоснабжение; водоотведение, организация сбора и утилизации отходов, деятельность по ликвидации загрязнений	23
Сельское и лесное хозяйство	24
Сельское хозяйство	24
Лесозаготовки	29
Строительство	29
Транспорт	36
РЫНКИ ТОВАРОВ И УСЛУГ	38
Розничная торговля	38
Рестораны, кафе и бары	41
Рынок платных услуг населению	42
Оптовая торговля	45
ИНСТИТУЦИОНАЛЬНАЯ СТРУКТУРА ПРОИЗВОДСТВА	47
Демография организаций	47
ИНВЕСТИЦИИ	51
Финансовые вложения и обязательства организаций	51
Инвестиции в нефинансовые активы	52
ЦЕНЫ	55
Изменение цен по секторам экономики	55
Потребительские цены	55
Цены производителей	66
ФИНАНСЫ	78
Показатели финансово-кредитной системы	78
Финансы организаций	80
Финансовые результаты деятельности организаций	80
Состояние платежей и расчетов в организациях	82
СОЦИАЛЬНАЯ СФЕРА	88
Уровень жизни населения	88
Доходы населения	88
Заработная плата	91
Пенсии	98
Просроченная задолженность организаций по заработной плате	98
Занятость и безработица	101
Заболеваемость	108
Субсидии на оплату жилого помещения и коммунальных услуг	111
Социальная поддержка гражданам по оплате жилья и коммунальных услуг	111
ДЕМОГРАФИЯ	112
МЕТОДОЛОГИЧЕСКИЕ ПОЯСНЕНИЯ	116

ОСНОВНЫЕ ЭКОНОМИЧЕСКИЕ И СОЦИАЛЬНЫЕ ПОКАЗАТЕЛИ

ОСНОВНЫЕ ЭКОНОМИЧЕСКИЕ И СОЦИАЛЬНЫЕ ПОКАЗАТЕЛИ

Сводные итоги

за январь-октябрь 2021 года

	Фактически		Январь-октябрь 2021 в % к январю-октябрю 2020 (в действующих ценах)	Индекс промышленного производства ¹⁾			Справочно январь - октябрь 2020 в % к январю - октябрю 2019
				октябрь 2021 в % к		январь - октябрь 2021 в % к январю-октябрю 2020	
	октябрь	январь - октябрь		сентябрю 2021	октябрю 2020		
Объем отгруженных товаров собственного производства, выполненных работ и услуг собственными силами по видам деятельности (В, С, D, E), млн. рублей:	47469.0	399777.0	139.2	104.0	117.2	104.9	90.6
Добыча полезных ископаемых	20848.6	162085.2	170.8	104.6	133.3	98.4	80.8
в том числе:							
добыча нефти и природного газа	19453.3	148857.5	189.7	105.8	135.0	101.5	80.0
добыча прочих полезных ископаемых	74.7	601.9	116.7	в 2.3 р.	в 2.3 р.	104.3	121.3
предоставление услуг в области добычи полезных ископаемых	1320.6	12625.8	79.4	81.0	103.2	65.7	88.1
Обрабатывающие производства	22524.7	201084.0	127.6	100.2	104.5	112.8	107.5
из них:							
производство пищевых продуктов	3698.9	34825.2	133.1	97.9	101.7	104.1	105.9
производство напитков	506.8	6247.0	98.6	94.1	105.9	97.9	102.8
производство текстильных изделий	1.7	29.6	19.3	27.1	39.7	102.0	126.1
производство одежды	13.9	123.1	125.4	127.4	152.0	118.1	151.8
производство кожи и изделий из кожи	42.9	435.1	112.5	105.7	87.2	95.2	105.7

ТОМСКАЯ ОБЛАСТЬ

	Фактически		Январь-октябрь 2021 в % к январю-октябрю 2020 (в действующих ценах)	Индекс промышленного производства ¹⁾			Справочно январь - октябрь 2020 в % к январю - октябрю 2019
				октябрь 2021 в % к		январь - октябрь 2021 в % к январю-октябрю 2020	
	октябрь	январь - октябрь		сентябрю 2021	октябрю 2020		
обработка древесины и производство изделий из дерева и пробки, кроме мебели, производство изделий из соломки и материалов для плетения	2579.7	21705.2	153.5	105.8	105.5	122.2	92.1
производство бумаги и бумажных изделий	8.8	88.5	101.3	137.3	77.6	104.2	146.7
деятельность полиграфическая и копирование носителей информации	696.1	6039.6	138.1	107.5	125.2	136.7	92.1
производство кокса и нефтепродуктов	4346.3	32877.0	139.8	80.1	127.4	133.2	99.4
производство химических веществ и химических продуктов	1547.9	25788.4	130.6	96.0	80.3	108.0	100.1
производство лекарственных средств и материалов, применяемых в медицинских целях	210.1	2532.4	85.3	57.6	56.4	83.5	106.6
производство резиновых и пластмассовых изделий	768.2	7663.6	151.3	103.2	130.8	142.8	118.7
производство прочей неметаллической минеральной продукции	489.5	5153.7	131.7	85.7	125.4	106.3	87.7
производство металлургическое	... ²⁾	... ²⁾	91.9	149.4	96.3	89.3	134.1
производство готовых металлических изделий, кроме машин и оборудования	274.2	2430.1	128.0	117.5	148.5	105.7	89.0
производство компьютеров, электронных и оптических изделий	1040.7	6203.6	99.0	189.5	148.7	109.2	99.2

ОСНОВНЫЕ ЭКОНОМИЧЕСКИЕ И СОЦИАЛЬНЫЕ ПОКАЗАТЕЛИ

	Фактически		Январь-октябрь 2021 в % к январю-октябрю 2020 (в действующих ценах)	Индекс промышленного производства ¹⁾			Справочно январь - октябрь 2020 в % к январю - октябрю 2019
				октябрь 2021 в % к		январь - октябрь 2021 в % к январю-октябрю 2020	
	октябрь	январь - октябрь		сентябрю 2021	октябрю 2020		
производство электрического оборудования	3275.5	24790.8	127.3	111.5	99.7	96.8	91.4
производство машин и оборудования, не включенных в другие группировки	458.7	4792.1	122.2	90.6	134.8	116.4	74.6
производство прочих транспортных средств и оборудования	51.3	418.7	193.3	54.6	124.5	123.2	91.5
производство мебели	92.4	894.7	128.0	89.2	77.7	115.6	191.7
производство прочих готовых изделий	67.3	567.4	107.3	112.3	119.2	134.0	101.0
ремонт и монтаж машин и оборудования	696.0	6437.0	114.6	92.1	147.4	113.7	106.6
Обеспечение электрической энергией, газом и паром; кондиционирование воздуха	3315.5	29384.6	106.6	142.2	116.3	116.7	93.1
Водоснабжение; водоотведение, организация сбора и утилизации отходов, деятельность по ликвидации загрязнений	780.2	7223.1	100.0	96.1	70.3	93.1	103.7

¹⁾ Индекс промышленного производства исчисляется по видам деятельности: «Добыча полезных ископаемых», «Обрабатывающие производства», «Обеспечение электрической энергией, газом и паром; кондиционирование воздуха», «Водоснабжение; водоотведение, организация сбора и утилизации отходов, деятельность по ликвидации загрязнений» на основе данных о динамике производства важнейших товаров-представителей (в натуральном или стоимостном выражении). В качестве весов используется структура валовой добавленной стоимости по видам экономической деятельности 2018 года.

²⁾ Данные не публикуются в целях обеспечения конфиденциальности первичных статистических данных, полученных от организаций, в соответствии с Федеральным законом от 29.11.07 №282-ФЗ (ст.4,п.5; ст.9,п.1).

ТОМСКАЯ ОБЛАСТЬ

	Ок- тябрь 2021	В % к		Январь - октябрь 2021	В % к январю- октяб- рю 2020	Справочно январь - октябрь 2020 в % к январю – октябрю 2019
		сен- тяб- рю 2021	октябрю 2020			
Производство основных продук- тов сельского хозяйства (в хо- зяйствах всех категорий; по рас- четным данным):						
скот и птица на убой (в живом весе), тыс. тонн	14.7	100.7	106.5	133.8	104.4	102.1
молоко, тыс. тонн	11.7	96.7	96.7	122.0	98.5	103.1
яйца, млн. штук	10.7	100.0	120.2	102.4	103.9	91.8
зерновые и зернобобовые (в первоначальном оприходо- ванном весе), тыс. тонн	144.3	88.3	265.7	439.7	97.6	119.6
картофель, тыс. тонн	21.9	45.5	322.0	99.7	103.1	89.0
овощи, тыс. тонн	12.4	52.5	115.9	46.2	102.9	92.4
Объем работ, выполненных собственными силами по виду деятельности «Строитель- ство», млн. рублей	7252.3	107.8	103.9	47896.5	78.0	119.9
Ввод в действие жилых домов, м ² общей площади	55170	157.4	82.5	317343	102.3	124.4
в том числе:						
индивидуальное жилищное строительство	34139	135.2	88.1	233860	126.3	142.9
Оборот розничной торговли, млн. рублей	17716.6	107.4	116.5	155431.3	102.1	100.6
в том числе:						
пищевые продукты, включая напитки, и табачные изделия	8608.8	107.7	116.1	74676.2	100.9	100.4
непродовольственные товары	9107.8	107.0	116.9	80755.1	103.2	100.9
Оборот общественного питания, млн. рублей	616.3	104.6	121.7	5392.7	96.0	65.5
Объем платных услуг населе- нию, млн. рублей	4436.2	101.1	99.1	44301.1	101.0	88.5
Оборот оптовой торговли, млн. рублей	29311.3	98.8	89.5	232672.3	79.2	104.3
Просроченная задолженность по выплате средств на оплату труда по учитываемому кругу предприятий на конец месяца, тыс. рублей	6217	53.3	x	x	x	x

ОСНОВНЫЕ ЭКОНОМИЧЕСКИЕ И СОЦИАЛЬНЫЕ ПОКАЗАТЕЛИ

	Ок- тябрь 2021	В % к		Январь - октябрь 2021	В % к январю- октяб- рю 2020	Справочно январь - октябрь 2020 в % к январю – октябрю 2019
		сен- тяб- рю 2021	октябрю 2020			
в том числе:						
просроченная задолженность из-за несвоевременного получения денежных средств из бюджетов всех уровней	-	-	-	x	x	x
Численность работников, перед которыми имеется задолженность по заработной плате на конец месяца, человек	126	55.8	x	x	x	x
Стоимость условного (минимального) набора продуктов питания, рублей	4777.77	103.0	114.7	x	111.1 ²⁾	x
Стоимость фиксированного набора потребительских товаров и услуг для проведения межрегиональных сопоставлений, рублей	17395.35	100.9	106.7	x	106.1 ¹⁾	x
Индекс потребительских цен	x	100.7	106.8	105.7 ¹⁾	105.3	103.6
в том числе:						
продовольственные товары (включая алкогольные напитки)	x	101.5	109.0	107.1 ¹⁾	106.2	104.0
непродовольственные товары	x	100.5	106.9	106.0 ¹⁾	105.7	102.4
услуги	x	99.7	103.7	103.3 ¹⁾	103.6	104.7
Индекс цен производителей промышленных товаров ²⁾	x	103.6	145.7	138.7 ¹⁾	141.3	86.1
Сводный индекс цен на продукцию (затраты, услуги) инвестиционного назначения	x	101.2	120.7	119.7 ¹⁾	117.7	102.8
Индекс тарифов на грузовые перевозки	x	62.1	63.5	63.5 ¹⁾	64.3	97.6
Индекс цен производителей сельскохозяйственной продукции	x	101.9	122.0	120.8 ¹⁾	114.9	105.2
Численность не занятых трудовой деятельностью граждан, состоящих на учете в органах государственной службы занятости (на конец месяца) ³⁾ , человек	9568	96.2	27.9	x	x	x

ТОМСКАЯ ОБЛАСТЬ

	Ок- тябрь 2021	В % к		Январь - октябрь 2021	В % к январю- октяб- рю 2020	Справочно январь - октябрь 2020 в % к январю – октябрю 2019
		сен- тяб- рю 2021	октябрю 2020			
Численность официально заре- гистрированных безработных (на конец месяца) ³⁾ , человек	7227	98.0	23.0	х	х	х
Уровень зарегистрированной безработицы (на конец меся- ца) ³⁾ , процентов	1.35	х	х	х	х	х

¹⁾ Октябрь 2021 г. в % к декабрю 2020 г.

²⁾ На товары, предназначенные для реализации на внутреннем рынке, по видам деятельности «Добыча полезных ископаемых», «Обрабатывающие производства», «Обеспечение электрической энергией, газом и паром; кондиционирование воздуха», «Водоснабжение; водоотведение, организация сбора и утилизации отходов, деятельность по ликвидации загрязнений».

³⁾ По данным Департамента труда и занятости населения Томской области.

за январь-сентябрь 2021 года

	Сен- тябрь 2021	В % к сентяб- рю 2020	Январь - сентябрь 2021	В % к январю- сентяб- рю 2020	Справочно январь - сентябрь 2020 в % к январю – сентябрю 2019
Продукция сельского хозяйства - всего, млн. рублей	х	х	30475.6	94.6	103.5
Инвестиции в основной капитал ¹⁾ , млн. рублей	х	х	65303.1	83.3	99.0
в том числе:					
по крупным и средним организа- циям	х	х	50622.5	86.9	104.0
Исполнение консолидированного бюджета на 1.10.2021 г., млн. руб- лей:					
Доходы	х	х	66467.0	110.7	108.2
Расходы	х	х	70137.5	104.3	120.4
Профицит (+), дефицит (-)	х	х	-3670.5	х	х
Финансовое состояние крупных и средних организаций, млн. руб- лей:					
Сальдированный финансовый результат	х	х	37973.6	в 31.6 р.	3.9
Число убыточных организаций в % к общему числу организаций	х	х	32.1	х	х
Кредиторская задолженность на 1.10.2021 г.	х	х	227782.4	104.8	97.1
из нее просроченная	х	х	10813.3	55.4	156.6

ОСНОВНЫЕ ЭКОНОМИЧЕСКИЕ И СОЦИАЛЬНЫЕ ПОКАЗАТЕЛИ

	Сентябрь 2021	В % к сентяб- рю 2020	Январь - сентябрь 2021	В % к январю- сентяб- рю 2020	Справочно январь - сентябрь 2020 в % к январю – сентябрю 2019
Дебиторская задолженность на 1.10.2021 г.	x	x	260790.2	106.4	108.1
из нее просроченная	x	x	5794.6	68.1	81.4
Денежные доходы (в среднем на душу населения в месяц)					
номинальные, рублей	x	x	29505.7	103.8	101.8
реальные	x	x	x	98.7	98.4
Среднемесячная начисленная заработная плата работников организаций					
номинальная, рублей	48615.1	103.2	49187.1	104.5	106.4
реальная	x	97.0	x	99.4	102.8
Средний размер назначенных пенсий на 1.10.2021 г.					
номинальный, рублей	x	x	17259.7	105.6	105.7
реальный	x	x	x	98.9	101.7
Среднесписочная численность работников организаций (без внешних совместителей), тыс. человек	297.4	99.5	298.2	98.4	98.1
Демографическая ситуация, че- ловек:					
число родившихся ²⁾	811	94.5	7121	96.2	93.9
число умерших ²⁾	1368	119.1	11546	120.8	105.1
естественный прирост (убыль (-)) населения ²⁾	-557	x	-4425	x	x
число прибывших	7753	164.1	26459	118.7	72.2
число выбывших	2982	90.1	24115	89.1	92.9
миграционный прирост (убыль(-)) населения	4771	x	2344	x	x

¹⁾ По полному кругу предприятий с учетом объема инвестиций, ненаблюдаемых прямыми статистическими методами.

²⁾ Сведения выгружены из Единого государственного реестра записей актов гражданского состояния (ЕГР ЗАГС). Данные за январь-сентябрь 2021 года могут быть скорректированы.

ТОМСКАЯ ОБЛАСТЬ

ПРОИЗВОДСТВО ТОВАРОВ И УСЛУГ

Оборот организаций

Оборот организаций отражает их коммерческую деятельность. В оборот организаций включается стоимость отгруженных товаров собственного производства, выполненных собственными силами работ и услуг, а также выручка от продажи приобретенных на стороне товаров (без налога на добавленную стоимость, акцизов и других аналогичных обязательных платежей).

Оборот организаций по видам экономической деятельности

в действующих ценах

	Октябрь 2021, млн. рублей	В % к		Январь- октябрь 2021 в % к январю- октябрю 2020
		октябрю 2020	сентябрю 2021	
Всего	113312.2	138.5	109.2	115.4
в том числе:				
сельское, лесное хозяйство, охота, рыболовство и рыбоводство	2885.2	136.1	102.4	123.1
из них:				
растениеводство и животноводство, охота и предоставление соответствующих услуг в этих областях	2584.8	136.2	101.6	125.9
лесоводство и лесозаготовки	298.3	136.1	110.1	107.1
добыча полезных ископаемых	24412.8	в 2.4 р.	122.2	164.3
в том числе:				
добыча нефти и природного газа	23087.5	в 2.6 р.	125.9	177.3
добыча прочих полезных ископаемых	116.9	214.3	97.2	176.1
предоставление услуг в области добычи полезных ископаемых	1208.5	125.2	79.6	78.7
обрабатывающие производства	18574.7	119.4	103.2	124.5
в том числе:				
производство пищевых продуктов	2610.8	127.3	89.1	132.4
производство напитков	514.6	100.9	94.0	97.8
производство текстильных изделий	3.7	78.3	100.0	84.2
производство одежды	8.0	65.6	100.0	90.1
производство кожи, изделий из кожи	45.1	118.5	94.2	112.2
обработка древесины и производство изделий из дерева и пробки, кроме ме- бели, производство изделий из соломки и материалов плетения	2770.8	118.7	94.3	149.2
производство бумаги и бумажных изде- лий	6.4	125.0	100.0	96.6
деятельность полиграфическая и копи- рование носителей информации	705.0	125.2	107.5	137.6
производство кокса и нефтепродуктов	1332.5	215.1	116.4	171.9
производство химических веществ и химических продуктов	1591.7	83.8	86.9	127.8

ПРОИЗВОДСТВО ТОВАРОВ И УСЛУГ

	Октябрь 2021, млн. рублей	В % к		Январь- октябрь 2021 в % к январю- октябрю 2020
		октябрю 2020	сентябрю 2021	
производство лекарственных средств и материалов, применяемых в медицинских целях	210.5	53.2	68.8	85.2
производство резиновых и пластмассовых изделий	785.4	122.4	105.6	149.4
производство прочей неметаллической минеральной продукции	502.1	127.6	87.8	138.7
производство металлургическое	... ¹⁾	89.7	130.9	90.5
производство готовых металлических изделий, кроме машин и оборудования	257.6	134.2	99.4	130.0
производство компьютеров, электронных и оптических изделий	811.8	153.5	220.9	96.8
производство электрического оборудования	3427.9	150.0	115.7	131.9
производство машин и оборудования, не включенных в другие группировки	527.5	144.3	95.4	95.3
производство прочих транспортных средств и оборудования	... ¹⁾	67.3	61.1	179.1
производство мебели	95.9	96.2	100.0	99.4
производство прочих готовых изделий	53.4	118.4	93.3	115.6
ремонт и монтаж машин и оборудования	566.0	94.6	99.0	87.2
обеспечение электрической энергией, газом и паром; кондиционирование воздуха	5053.6	115.1	127.7	112.7
в том числе:				
производство, передача и распределение электроэнергии	3582.0	117.8	115.9	115.6
производство и распределение газообразного топлива	52.4	73.2	59.3	117.1
производство, передача и распределение пара и горячей воды; кондиционирование воздуха	1419.2	110.9	182.9	105.6
водоснабжение; водоотведение, организация сбора и утилизации отходов, деятельность по ликвидации загрязнений	848.5	96.6	96.2	118.5
в том числе:				
забор, очистка и распределение воды	249.8	105.7	99.2	105.8
сбор и обработка сточных вод	50.4	105.9	100.8	99.8
сбор, обработка и утилизация отходов; обработка вторичного сырья	541.0	91.9	94.4	128.5
предоставление услуг в области ликвидации последствий загрязнений и прочих услуг, связанных с удалением отходов	7.3	117.8	100.0	130.3

ТОМСКАЯ ОБЛАСТЬ

	Октябрь 2021, млн. рублей	В % к		Январь- октябрь 2021 в % к январю- октябрю 2020
		октябрю 2020	сентябрю 2021	
строительство	4544.5	134.6	98.5	109.9
торговля оптовая и розничная; ре- монт автотранспортных средств и мотоциклов	32588.6	130.1	105.7	102.4
в том числе:				
торговля оптовая и розничная авто- транспортными средствами и мотоцик- лами и их ремонт	1931.8	133.0	97.5	130.6
торговля оптовая, кроме оптовой тор- говли автотранспортными средствами и мотоциклами	19056.8	132.9	107.0	94.4
торговля розничная, кроме торговли ав- тотранспортными средствами и мото- циклами	11600.0	125.3	105.2	112.5
транспортировка и хранение	14183.2	143.5	122.4	96.3
из них:				
деятельность сухопутного и трубопро- водного транспорта	12638.5	148.1	128.3	95.9
деятельность водного транспорта	133.2	40.4	45.0	114.2
деятельность воздушного и космическо- го транспорта	41.2	121.5	167.8	136.1
деятельность почтовой связи и курьер- ская деятельность	149.6	99.7	98.2	103.2
деятельность гостиниц и предприя- тий общественного питания	547.8	130.2	103.9	119.1
деятельность в области информации и связи	2035.9	119.4	96.0	109.8
деятельность по операциям с недви- жимым имуществом	2049.6	76.2	97.5	99.8
деятельность профессиональная, научная и техническая	1977.6	87.3	81.6	96.0
из нее:				
научные исследования и разработки	868.0	70.6	71.8	97.1
деятельность административная и сопутствующие дополнительные услуги	511.1	95.7	101.4	74.4
государственное управление и обес- печение военной безопасности; соци- альное обеспечение	70.1	98.6	91.8	104.3
образование	654.7	112.2	106.3	101.7
деятельность в области здравоохра- нения и социальных услуг	2169.9	104.2	86.0	125.2
из нее:				
деятельность в области здравоохра- нения	2141.0	104.2	85.9	125.6
деятельность в области культуры, спорта, организации досуга и развлеч- ений	110.4	в 2.1 р.	126.9	108.8

ПРОИЗВОДСТВО ТОВАРОВ И УСЛУГ

	Октябрь 2021, млн. рублей	В % к		Январь- октябрь 2021 в % к январю- октябрю 2020
		октябрю 2020	сентябрю 2021	
из нее:				
деятельность в области спорта, отдыха и развлечений	59.5	168.9	103.5	91.5
предоставление прочих видов услуг	94.0	124.0	93.4	89.4

¹⁾ Данные не публикуются в целях обеспечения конфиденциальности первичных статистических данных, полученных от организаций, в соответствии с Федеральным законом от 29.11.2007 №282-ФЗ «Об официальном статистическом учете и системе государственной статистики в Российской Федерации» (ст.4,п.5; ст.9,п.1).

Промышленное производство

Индекс промышленного производства¹⁾ в октябре 2021 года по сравнению с соответствующим периодом 2020 года составил 117.2%, в январе-октябре 2021 года – 104.9%.

Динамика промышленного производства

	В % к	
	соответствующему периоду предыдущего года	предыдущему периоду
2020		
Январь	100.0	81.0
Февраль	105.2	99.2
Март	98.8	104.4
I квартал	101.3	х
Апрель	100.8	93.3
Май	86.0	87.7
Июнь	91.9	104.1
I полугодие	97.1	х
Июль	79.8	93.5
Август	80.5	96.6
Сентябрь	83.9	102.6
9 месяцев	91.7	х
Октябрь	81.5	106.4
Январь-октябрь	90.6	х
Ноябрь	81.5	100.7
Декабрь	89.2	124.8
Год	89.7	х

¹⁾ Индекс промышленного производства исчисляется по видам деятельности: «Добыча полезных ископаемых», «Обрабатывающие производства», «Обеспечение электрической энергией, газом и паром; кондиционирование воздуха», «Водоснабжение; водоотведение, организация сбора и утилизации отходов, деятельность по ликвидации загрязнений» в соответствии с Официальной статистической методологией исчисления индекса промышленного производства (приказ Росстата от 16.01.2020г. № 7) на основе данных о динамике производства важнейших товаров-представителей в физическом измерении, оцененных в ценах базисного 2018 года. В качестве весов используется структура валовой добавленной стоимости по видам экономической деятельности 2018 базисного года.

ТОМСКАЯ ОБЛАСТЬ

	В % к	
	соответствующему периоду предыдущего года	предыдущему периоду
2021		
Январь	97.3	83.0
Февраль	88.2	92.4
Март	95.3	115.0
I квартал	92.2	х
Апрель	99.4	97.1
Май	111.4	98.4
Июнь	104.0	97.2
I полугодие	98.1	х
Июль	108.0	97.1
Август	122.2	109.4
Сентябрь ¹⁾	120.0	100.6
9 месяцев¹⁾	103.6	х
Октябрь	117.2	104.0
Январь-октябрь	104.9	х

¹⁾ Данные уточнены в соответствии с регламентом разработки и публикации данных по производству и отгрузке продукции и динамике промышленного производства (приказ Росстата от 18.08.2020г. № 470).

Добыча полезных ископаемых

Индекс производства по виду деятельности «Добыча полезных ископаемых» в октябре 2021 года по сравнению с соответствующим периодом 2020 года составил 133.3%, в январе-октябре 2021 года – 98.4%.

Динамика производства по виду деятельности «Добыча полезных ископаемых»

	В % к	
	соответствующему периоду предыдущего года	предыдущему периоду
2020		
Январь	95.9	98.6
Февраль	101.0	96.2
Март	95.9	105.4
I квартал	97.5	х
Апрель	101.2	96.4
Май	79.4	82.9
Июнь	78.2	95.5
I полугодие	91.9	х
Июль	65.6	86.4
Август	64.3	96.9
Сентябрь	64.4	97.8
9 месяцев	82.8	х
Октябрь	62.8	101.9
Январь-октябрь	80.8	х
Ноябрь	67.9	103.1
Декабрь	74.3	112.2
Год	79.2	х

ПРОИЗВОДСТВО ТОВАРОВ И УСЛУГ

	В % к	
	соответствующему периоду предыдущего года	предыдущему периоду
2021		
Январь	83.8	112.8
Февраль	75.9	87.2
Март	80.7	117.1
I квартал	79.1	х
Апрель	82.8	98.8
Май	101.1	101.2
Июнь	98.1	92.7
I полугодие	85.7	х
Июль	116.3	102.4
Август	123.6	103.0
Сентябрь ¹⁾	129.9	102.8
9 месяцев	95.4	х
Октябрь	133.3	104.6
Январь-октябрь	98.4	х

¹⁾ Данные уточнены в соответствии с регламентом разработки и публикации данных по производству и отгрузке продукции и динамике промышленного производства (приказ Росстата от 18.08.2020 г. № 470).

*Объем отгруженных товаров собственного производства,
выполненных работ и услуг собственными силами
по виду деятельности «Добыча полезных ископаемых»*

	Октябрь 2021		Январь-октябрь 2021	
	млн. рублей	в % к октябрю 2020	млн. рублей	в % к январю- октябрю 2020
Добыча полезных ископаемых	20848.6	в 2.8 р.	162085.2	170.8
в том числе:				
добыча нефти и природного газа	19453.3	в 3.1 р.	148857.5	189.7
добыча прочих полезных ископаемых	74.7	111.0	601.9	116.7
предоставление услуг в области добычи полезных ископаемых	1320.6	128.7	12625.8	79.4

Добыча отдельных видов полезных ископаемых¹⁾

	Октябрь 2021	В % к		Январь - октябрь 2021 в % к январю- октябрю 2020
		сентябрю 2021	октябрю 2020	
Добыча нефти и природного газа				
нефть обезвоженная, обессоленная и стабилизированная, включая газовый конденсат, тыс. т	637.7	106.4	143.1	101.2
конденсат газовый нестабильный, тыс. т	39.3	104.5	95.9	95.8
газ горючий природный (газ естественный), млн. м ³	179.6	97.5	104.5	99.0

ТОМСКАЯ ОБЛАСТЬ

	Октябрь 2021	В % к		Январь - октябрь 2021 в % к январю- октябрю 2020
		сентябрю 2021	октябрю 2020	
газ нефтяной попутный (газ горючий природный нефтяных месторождений), млн. м ³	325.6	105.6	103.5	104.0
Добыча прочих полезных ископаемых				
пески природные, тыс. м ³	732.9	в 4.7 р	в 5.5 р	95.7
гранулы, крошка и порошок; галька, гравий, тыс. м ³	132.5	86.1	70.4	103.4

¹Данные приведены с учетом корректировки согласно регламенту разработки и публикации данных по производству и отгрузке продукции и динамике промышленного производства (приказ Росстата от 18.08.2020 г. № 470).

Обрабатывающие производства

Индекс производства по виду деятельности "Обрабатывающие производства" в октябре 2021 года по сравнению с соответствующим периодом 2020 года составил 104.5%, в январе-октябре 2021 года –112.8%.

Динамика по обрабатывающим производствам¹⁾

	В % к	
	соответствующему периоду предыдущего года	предыдущему периоду
2020		
Январь	108.8	58.3
Февраль	116.5	107.2
Март	103.3	104.2
I квартал	109.4	х
Апрель	101.1	90.4
Май	99.6	101.6
Июнь	115.4	118.7
I полугодие	107.2	х
Июль	102.0	103.0
Август	108.5	95.5
Сентябрь	116.7	106.0
9 месяцев	107.6	х
Октябрь	106.8	104.2
Январь-октябрь	107.5	х
Ноябрь	99.1	96.7
Декабрь	103.6	137.6
Год	106.4	х
2021		
Январь	120.0	59.5
Февраль	105.1	101.1
Март	119.3	117.7
I квартал	112.2	х
Апрель	127.6	96.6
Май	125.9	100.4

ПРОИЗВОДСТВО ТОВАРОВ И УСЛУГ

	В % к	
	соответствующему периоду предыдущего года	предыдущему периоду
Июнь	110.8	104.7
I полугодие	116.6	х
Июль	98.7	91.7
Август	121.8	117.9
Сентябрь ¹⁾	108.7	94.5
9 месяцев¹⁾	114.0	х
Октябрь	104.5	100.2
Январь-октябрь	112.8	х

¹⁾ Данные уточнены в соответствии с регламентом разработки и публикации данных по производству и отгрузке продукции и динамике промышленного производства (приказ Росстата от 18.08.2020 г. № 470).

*Объем отгруженных товаров собственного производства,
выполненных работ и услуг собственными силами
по основным видам обрабатывающих производств*

в действующих ценах

	Октябрь 2021		Январь-октябрь 2021	
	млн. рублей	в % к октябрю 2020	млн. рублей	в % к январю- октябрю 2020
Обрабатывающие производства	22524.7	125.5	201084.0	127.6
в том числе:				
производство пищевых продуктов	3698.9	120.2	34825.2	133.1
производство напитков	506.8	102.2	6247.0	98.6
производство текстильных изделий	1.7	в 2.1 р.	29.6	19.3
производство одежды	13.9	107.0	123.1	125.4
производство кожи, изделий из кожи	42.9	118.1	435.1	112.5
обработка древесины и производство изделий из дерева и пробки, кроме мебели, производство изделий из соломки и материалов плетения	2579.7	147.1	21705.2	153.5
производство бумаги и бумажных изделий	8.8	78.1	88.5	101.3
деятельность полиграфическая и копирование носителей информации	696.1	125.2	6039.6	138.1
производство кокса и нефтепродуктов	4346.3	152.0	32877.0	139.8
производство химических веществ и химических продуктов	1547.9	86.0	25788.4	130.6
производство лекарственных средств и материалов, применяемых в медицинских целях	210.1	53.1	2532.4	85.3
производство резиновых и пластмассовых изделий	768.2	119.2	7663.6	151.3
производство прочей неметаллической минеральной продукции	489.5	115.2	5153.7	131.7
производство металлургическое	... ¹⁾	96.4	... ¹⁾	91.9
производство готовых металлических изделий, кроме машин и оборудования	274.2	115.3	2430.1	128.0

ТОМСКАЯ ОБЛАСТЬ

	Октябрь 2021		Январь-октябрь 2021	
	млн. рублей	в % к октябрю 2020	млн. рублей	в % к январю-октябрю 2020
производство компьютеров, электронных и оптических изделий	1040.7	151.9	6203.6	99.0
производство электрического оборудования	3275.5	143.8	24790.8	127.3
производство машин и оборудования, не включенных в другие группировки	458.7	157.1	4792.1	122.2
производство прочих транспортных средств и оборудования	51.3	в 3.7 р.	418.7	193.3
производство мебели	92.4	113.8	894.7	128.0
производство прочих готовых изделий	67.3	114.4	567.4	107.3
ремонт и монтаж машин и оборудования	696.0	134.0	6437.0	114.6

¹⁾ Данные не публикуются в целях обеспечения конфиденциальности первичных статистических данных, полученных от организаций, в соответствии с Федеральным законом от 29.11.2007 №282-ФЗ «Об официальном статистическом учете и системе государственной статистики в Российской Федерации» (ст.4,п.5; ст.9,п.1).

Производство отдельных видов продукции обрабатывающих производств

	Октябрь 2021	В % к		Январь - октябрь 2021 в % к январю-октябрю 2020
		сентябрю 2021	октябрю 2020	
Производство пищевых продуктов				
говядина, кроме субпродуктов, т	50.5	92.8	99.0	104.4
свинина, кроме субпродуктов, т	4387.6	86.8	108.5	120.5
мясо и субпродукты пищевые домашней птицы, т	5345.9	100.6	103.5	98.4
изделия колбасные, включая изделия колбасные для детского питания, т	1560.1	106.1	110.2	124.3
полуфабрикаты мясные, мясосодержащие, охлажденные, замороженные, т	2192.0	82.7	67.9	88.4
рыба переработанная и консервированная, т	378.3	120.9	87.1	80.8
пресервы рыбные, т	3.8	89.9	5.0	10.0
плодоовощные консервы, тыс. усл. банок	4918.9	119.6	102.8	99.1
джемы, фруктовые желе, пюре и пасты фруктовые или ореховые, тыс. усл. банок	2328.5	134.1	93.2	101.3
масла растительные и их фракции нерафинированные, т	1963.2	в 3.3 р	93.8	106.6
молоко жидкое обработанное, включая молоко для детского питания, т	3744.2	104.8	153.2	109.9
масло сливочное, т	28.7	111.0	70.3	91.9
сыры, т	27.3	104.4	128.3	121.8
творог, т	249.2	102.2	100.7	107.0
продукты кисломолочные (кроме творога и продуктов из творога), т	1216.9	111.0	128.9	99.9
мука из зерновых культур, овощных и других растительных культур; смеси из них, т	10463.3	100.2	112.8	92.2

ПРОИЗВОДСТВО ТОВАРОВ И УСЛУГ

	Октябрь 2021	В % к		Январь - октябрь 2021 в % к январю- октябрю 2020
		сен- тябрю 2021	октябрю 2020	
изделия хлебобулочные недлительного хранения, т	1666.9	96.9	114.5	102.6
кондитерские изделия, т	1319.9	103.5	136.8	107.8
изделия макаронные и аналогичные мучные изделия, т	326.0	102.5	83.1	93.6
добавки пищевые комплексные, т	46.5	112.1	126.9	154.4
корма готовые для сельскохозяйственных животных (кроме муки и гранул из люцерны), т	31993.1	102.2	111.7	116.0
Производство напитков				
пиво, кроме отходов пивоварения, тыс. дкл	1164.6	91.7	107.7	101.3
воды минеральные природные питьевые и воды питьевые, расфасованные в емкости, не содержащие добавки сахара или других подслащивающих или вкусо-ароматических веществ, тыс. полулитров	10991.3	107.2	119.1	121.5
напитки безалкогольные прочие, тыс. дкл	62.7	44.8	60.1	92.1
Производство текстильных изделий				
белье постельное, тыс. шт.	0.6	21.6	87.6	92.9
Производство одежды, тыс. шт.				
спецодежда	93.4	166.5	123.0	104.0
изделия трикотажные или вязаные	64.3	88.0	156.2	155.3
Производство обуви				
обувь, тыс. пар	183.4	108.2	92.3	94.8
Обработка древесины и производство изделий из дерева и пробки				
лесоматериалы, продольно распиленные или расколотые, разделенные на слои или лущеные, толщиной более 6 мм; шпалы железнодорожные или трамвайные непитанные, тыс. м ³	43.6	70.8	101.1	111.1
в том числе:				
пиломатериалы хвойных пород	36.0	69.6	91.1	104.3
пиломатериалы лиственных пород	7.6	77.3	в 2.1 р	197.1
шпон для фанеры, м ³	3751.2	95.5	122.9	102.7
Производство кокса и отдельных видов нефтепродуктов				
нефть, поступившая на переработку (первичная переработка нефти), тыс. т	79.7	62.4	80.6	92.9
в том числе:				
бензин прямогонный	... ¹⁾	... ¹⁾	... ¹⁾	... ¹⁾
бензин автомобильный	... ¹⁾	... ¹⁾	... ¹⁾	... ¹⁾
мазут топочный	19.0	53.4	67.1	87.8
топливо дизельное	... ¹⁾	... ¹⁾	... ¹⁾	... ¹⁾
Производство химических веществ и химических продуктов				
пластмассы в первичных формах, т	43521.6	102.6	99.3	107.7

ТОМСКАЯ ОБЛАСТЬ

	Октябрь 2021	В % к		Январь - октябрь 2021 в % к январю- октябрю 2020
		сен- тябрю 2021	октябрю 2020	
средства для ухода за кожей, макияжа или защитные средства для кожи (включая солнцезащитные для загара), не включенные в другие группировки, тыс. шт.	141.6	91.7	141.3	129.4
Производство резиновых и пластмассовых изделий				
плиты, листы, пленка и полосы (ленты) полимерные, неармированные или не комбинированные с другими материалами, т	93.1	81.7	163.4	127.9
бутыли, бутылки, флаконы и аналогичные изделия из пластмасс, тыс. шт.	3654.9	88.2	135.5	128.1
изделия упаковочные пластмассовые прочие, тыс. шт.	14243.1	98.2	в 8.8 р	в 6.6 р
блоки оконные пластмассовые, м ²	10881.3	101.4	в 2.4 р	в 6.8 р
Производство прочей неметаллической минеральной продукции				
блоки и прочие изделия сборные строительные для зданий и сооружений из цемента, бетона, или искусственного камня, тыс. м ³	20.8	87.6	81.9	105.3
плиты, панели и настилы перекрытий и покрытий железобетонные, тыс. м ³	9.1	87.5	68.6	108.6
бетон готовый для заливки (товарный бетон), тыс. м ³	8.1	79.8	131.8	66.4
Производство готовых металлических изделий, кроме машин и оборудования				
конструкции и детали конструкций из черных металлов, тыс. т	0.8	137.8	180.0	124.3
двери, окна и их рамы и пороги для дверей из металлов, т	89.4	180.6	в 2.4 р	102.7
Производство компьютеров, электронных и оптических изделий				
компьютеры и периферийное оборудование, тыс. руб.	26598.7	в 3.1 р	184.3	116.7
приборы для контроля прочих физических величин, тыс. руб.	111736.0	104.7	136.8	118.7
инструменты и приборы прочие для измерения, контроля и испытаний, тыс. руб.	174558.6	в 2.3 р	163.6	93.4
Производство электрического оборудования				
электродвигатели переменного тока многофазные мощностью от 750 Вт до 75 кВт, шт.	227	159.9	122.0	105.7
кабели силовые для стационарной прокладки на напряжение до 1 кВ, км	3932.1	87.5	68.2	85.6
кабели силовые для нестационарной прокладки на напряжение до 1 кВ, км	... ¹⁾	... ¹⁾	... ¹⁾	... ¹⁾

ПРОИЗВОДСТВО ТОВАРОВ И УСЛУГ

	Октябрь 2021	В % к		Январь - октябрь 2021 в % к январю- октябрю 2020
		сен- тябрю 2021	октябрю 2020	
светильники и осветительные устройства, шт.	18850	147.5	127.7	117.2
машины электрические и аппаратура специализированные, тыс. руб.	281614.7	148.7	101.9	80.4
Производство мебели, шт.				
столы письменные деревянные для офисов, административных помещений	123	43.5	26.5	46.2
мебель для сидения, преимущественно с деревянным каркасом	140	67.3	121.7	100.2
столы кухонные, для столовой и гостиной	2771	126.1	63.0	99.5
шкафы кухонные, для спальни, столовой и гостиной	27492	91.1	77.5	116.3
мебель деревянная для спальни	2986	93.8	66.5	103.0

¹⁾ Данные не публикуются в целях обеспечения конфиденциальности первичных статистических данных, полученных от организаций, в соответствии с Федеральным законом от 29.11.2007 №282-ФЗ «Об официальном статистическом учете и системе государственной статистики в Российской Федерации» (ст.4,п.5; ст.9,п.1).

Обеспечение электрической энергией, газом и паром; кондиционирование воздуха

Индекс производства по виду деятельности «Обеспечение электрической энергией, газом и паром; кондиционирование воздуха» в октябре 2021 года по сравнению с соответствующим периодом 2020 года составил 116.3%, в январе-октябре 2021 года – 116.7%.

Динамика производства по виду деятельности «Обеспечение электрической энергией, газом и паром; кондиционирование воздуха»

	В % к	
	соответствующему периоду предыдущего года	предыдущему периоду
2020		
Январь	95.0	100.9
Февраль	91.1	88.5
Март	105.0	97.6
I квартал	96.5	x
Апрель	95.0	78.0
Май	68.4	49.4
Июнь	93.3	80.8
I полугодие	92.9	x
Июль	84.8	85.5
Август	83.0	103.6
Сентябрь	88.7	135.5
9 месяцев	91.7	x
Октябрь	104.9	196.6
Январь-октябрь	93.1	x
Ноябрь	93.7	132.0
Декабрь	105.0	124.2

ТОМСКАЯ ОБЛАСТЬ

	В % к	
	соответствующему периоду предыдущего года	предыдущему периоду
Год	94.7	х
2021		
Январь	112.3	108.0
Февраль	108.8	85.0
Март	103.3	92.2
I квартал	108.9	х
Апрель	116.2	87.2
Май	138.9	59.0
Июнь	109.2	64.0
I полугодие	112.6	х
Июль	122.3	95.8
Август	121.0	102.5
Сентябрь ¹⁾	161.1	180.4
9 месяцев¹⁾	116.8	х
Октябрь	116.3	142.2
Январь-октябрь	116.7	х

¹⁾ Данные уточнены в соответствии с регламентом разработки и публикации данных по производству и отгрузке продукции и динамике промышленного производства (приказ Росстата от 18.08.2020 г. № 470).

Объем отгруженных товаров собственного производства, выполненных работ и услуг собственными силами по виду деятельности «Обеспечение электрической энергией, газом и паром; кондиционирование воздуха»

в действующих ценах

	Октябрь 2021		Январь-октябрь 2021	
	млн. рублей	в % к октябрю 2020	млн. рублей	в % к январю- октябрю 2020
Обеспечение электрической энергией, газом и паром; кондиционирование воздуха	3315.5	116.4	29384.6	106.6
в том числе:				
производство, передача и распределение электроэнергии	1596.7	122.2	14573.0	100.9
производство и распределение газообразного топлива	49.2	78.3	556.9	120.3
производство, передача и распределение пара и горячей воды; кондиционирование воздуха	1669.6	112.9	14254.7	112.6

ПРОИЗВОДСТВО ТОВАРОВ И УСЛУГ

Производство электро - и теплотенергии

	Октябрь 2021	В % к		Январь- октябрь 2021 в % к январю- октябрю 2020
		сентябрю 2021	октябрю 2020	
Электроэнергия, млн. кВт. Ч	384.1	129.3	140.3	119.6
Пар и горячая вода, тыс. Гкал	952.0	177.3	96.9	113.9
из нее энергия тепловая отпущенная котельными	293.1	166.5	92.2	106.5

Водоснабжение; водоотведение, организация сбора и утилизации отходов, деятельность по ликвидации загрязнений

Индекс производства по виду деятельности "Водоснабжение; водоотведение, организация сбора и утилизации отходов, деятельность по ликвидации загрязнений" в октябре 2021 года по сравнению с соответствующим периодом 2020 года составил 70.3%, в январе-октябре 2021 года – 93.1%.

Динамика производства по виду деятельности «Водоснабжение; водоотведение, организация сбора и утилизации отходов, деятельность по ликвидации загрязнений»

	В % к	
	соответствующему периоду предыдущего года	предыдущему периоду
2020		
Январь	144.0	93.0
Февраль	124.3	103.6
Март	95.0	95.1
I квартал	117.8	x
Апрель	99.2	103.0
Май	106.7	113.0
Июнь	111.3	102.9
I полугодие	111.0	x
Июль	78.8	79.8
Август	82.5	112.9
Сентябрь	94.3	103.4
9 месяцев	100.9	x
Октябрь	125.5	138.9
Январь-октябрь	103.7	x
Ноябрь	89.4	65.5
Декабрь	96.5	123.1
Год	101.8	x
2021		
Январь	86.4	69.1
Февраль	89.9	107.7
Март	91.0	96.2
I квартал	89.2	x
Апрель	93.8	106.1

ТОМСКАЯ ОБЛАСТЬ

	В % к	
	соответствующему периоду предыдущего года	предыдущему периоду
Май	88.6	106.9
Июнь	104.0	120.7
I полугодие	92.7	х
Июль	116.4	88.2
Август	95.8	93.1
Сентябрь ¹⁾	103.2	108.9
9 месяцев¹⁾	96.7	х
Октябрь	70.3	96.1
Январь-октябрь	93.1	х

¹⁾ Данные уточнены в соответствии с регламентом разработки и публикации данных по производству и отгрузке продукции и динамике промышленного производства (приказ Росстата от 18.08.2020 г. № 470).

Объем отгруженных товаров собственного производства, выполненных работ и услуг собственными силами по виду деятельности «Водоснабжение; водоотведение, организация сбора и утилизации отходов, деятельность по ликвидации загрязнений»

в действующих ценах

	Октябрь 2021		Январь-октябрь 2021	
	млн. рублей	в % к октябрю 2020	млн. рублей	в % к январю - октябрю 2020
Водоснабжение; водоотведение, организация сбора и утилизации отходов, деятельность по ликвидации загрязнений	780.2	75.2	7223.1	100.0
в том числе:				
забор, очистка и распределение воды	200.6	108.1	1923.5	102.7
сбор и обработка сточных вод	162.9	105.4	1604.5	103.7
сбор, обработка и утилизация отходов; обработка вторичного сырья	409.0	59.3	3629.4	97.5
предоставление услуг в области ликвидации последствий загрязнений и прочих услуг, связанных с удалением отходов	7.7	90.2	65.7	80.9

Сельское и лесное хозяйство

Сельское хозяйство

Производство продукции сельского хозяйства. Объем производства сельскохозяйственной продукции в хозяйствах всех категорий (сельскохозяйственные организации, крестьянские (фермерские) хозяйства и индивидуальные предприниматели, хозяйства населения) в январе-сентябре 2020 года в действующих ценах, по предварительной оценке, составил 30475.6 млн. руб. и в сопоставимой оценке сократился в сравнении с тем же периодом 2020 года на 5.4%.

ПРОИЗВОДСТВО ТОВАРОВ И УСЛУГ

Динамика объема продукции сельского хозяйства

	<i>В % к соответствующему периоду предыдущего года</i>
2020	
Январь – март	102.4
Январь – июнь	98.1
Январь – сентябрь	103.5
Январь – декабрь	105.8
2021	
Январь – март	102.1
Январь – июнь	105.1
Январь-сентябрь	94.6

Растениеводство. В хозяйствах всех категорий на 1 ноября 2021 года, по расчётам, зерновые и зернобобовые культуры обмолочены на площади 163.2 тыс. гектар (99.6% к уровню 2020 г.), что составляет 98.0% всех посевов зерновых и зернобобовых культур.

Уборка урожая зерновых и зернобобовых культур в хозяйствах всех категорий на 1 ноября

	2020	2021	2021 % к 2020
Обмолочено зерновых и зернобобовых культур, тыс. га	163.8	163.2	99.6
в % к площади посева	98.7	98.0	x
Намолочено зерновых и зернобобовых культур (в первоначально-оприходованном весе) всего, тыс. тонн	450.7	439.7	97.6
с 1 гектара, центнеров	27.5	26.9	97.8
из него пшеницы, тыс. тонн	294.0	280.6	95.4
с 1 гектара, центнеров	28.9	28.0	96.9

Зерновых и зернобобовых культур намолочено 439.7 тыс. тонн (в первоначально-оприходованном весе), или 97.6% к аналогичному периоду предыдущего года. Картофеля накопано 99.7 тыс. тонн (на 3.1% больше, чем на 1 ноября 2020 года), собрано 46.2 тыс. тонн овощей открытого и защищенного грунта (на 2.9% больше). Основная часть зерновых и зернобобовых культур (76.3%) выращена в сельскохозяйственных организациях, картофеля и овощей – в хозяйствах населения (73.6% и 60.7% соответственно).

Уборка урожая в сельскохозяйственных организациях по состоянию на 1 ноября

	2020	2021	2021 в % к 2020
Скошено зерновых культур, га	129334	129588	100.2
в % к площади посева	98.5	97.6	x
Намолочено зерна (в первоначально-оприходованном весе), т	343739	335449	97.6
Урожайность, ц с 1 га	26.6	25.9	97.4
Убрано картофеля, га	994	980	98.6
в % к площади посадок	95.7	95.4	x
Накопано, т	19411	18601	95.8
Урожайность, ц с 1 га	195	190	97.4

ТОМСКАЯ ОБЛАСТЬ

	2020	2021	2021 в % к 2020
Убрано овощей открытого грунта, га	259.1	250.3	96.6
в % к площади посева	78.8	83.4	х
Собрано овощей открытого и закрытого грунта, т	11453	14542	127.0
в том числе собрано овощей открытого грунта, т	9355	11519	123.1
Урожайность овощей открытого грунта, ц с 1 га	361.1	460.3	127.5

Под урожай будущего года сельскохозяйственными организациями посеяно озимых культур на зерно и зелёный корм на площади 13524 га, на 4.9% меньше уровня прошлого год. Вспахано зяби на площади 77362 га (на 34.9% меньше уровня прошлого года).

Животноводство. На 1 ноября 2021 года поголовье крупного рогатого скота в хозяйствах всех категорий составило, по расчетным данным, 76.6 тысячи голов (на 5.2% меньше, чем по состоянию на 1 ноября 2020 года), в том числе поголовье коров – 31.3 тысячи голов (на 4.9 % меньше). Поголовье свиней увеличилось на 3.8% и составило 268.3 тысячи голов, поголовье овец и коз уменьшилось на 8.5% до 21.6 тысячи голов.

Поголовье скота и птицы в хозяйствах всех категорий

	<i>На 1.11.2021, тыс. голов</i>	<i>1.11.2021 в % к 1.11.2020</i>
Крупный рогатый скот	76.6	94.8
в том числе коровы	31.3	95.1
Свиньи	268.3	103.8
Овцы и козы	21.6	91.5
Птица	4517.4	98.4

В структуре поголовья скота на хозяйства населения приходилось 39.9% поголовья крупного рогатого скота, 8.8% – поголовья свиней, 81.0% – поголовья овец и коз (на начало ноября 2020 года – соответственно 40.3%, 9.4%, 80.9%).

В сельскохозяйственных организациях на 1 ноября 2021 года по сравнению с соответствующей датой 2020 года поголовье крупного рогатого скота уменьшилось на 4.9%, поголовье коров – на 7.0%, а поголовье свиней увеличилось - на 4.8%.

Производство основных видов продукции животноводства по категориям хозяйств (по расчетам)

	<i>Январь-октябрь 2021, тыс. тонн</i>	<i>Январь-октябрь 2021 в % к январю-октябрю 2020</i>	<i>Удельный вес в общем объеме, %</i>	
			<i>январь-октябрь 2021</i>	<i>январь-октябрь 2020</i>
Скот и птица на убой (в живом весе) – всего	133.8	104.4	100.0	100.0
Сельхозорганизации	118.0	105.3	88.2	87.5
Личные подсобные хозяйства населения	14.0	98.6	10.5	11.1
Фермерские хозяйства	1.8	100.0	1.3	1.4

ПРОИЗВОДСТВО ТОВАРОВ И УСЛУГ

	Январь-октябрь 2021, тыс. тонн	Январь-октябрь 2021 в % к январю-октябрю 2020	Удельный вес в общем объеме, %	
			январь-октябрь 2021	январь-октябрь 2020
Молоко – всего	122.0	98.5	100.0	100.0
Сельхозорганизации	75.9	98.8	62.2	62.0
Личные подсобные хозяйства населения	33.0	95.7	27.0	27.8
Фермерские хозяйства	13.1	103.2	10.7	10.2
Яйца – всего, млн. штук	102.4	103.9	100.0	100.0
Сельхозорганизации	... ¹⁾	102.7	... ¹⁾	... ¹⁾
Личные подсобные хозяйства населения	20.9	107.2	20.4	19.8
Фермерские хозяйства	... ²⁾	112.0	... ²⁾	... ²⁾

¹⁾ Данные не публикуются в целях обеспечения конфиденциальности первичных статистических данных, полученных от организаций, в соответствии с Федеральным законом от 29.11.07 № 282-ФЗ (ст.4, п.5; ст.9, п.1).

²⁾ Данные не публикуются в целях обеспечения конфиденциальности в соответствии со ст. 5 Закона РФ «О Государственной тайне» от 21.07.1993 № 5485-1.

Объем производства основных продуктов животноводства в хозяйствах всех категорий в январе - октябре

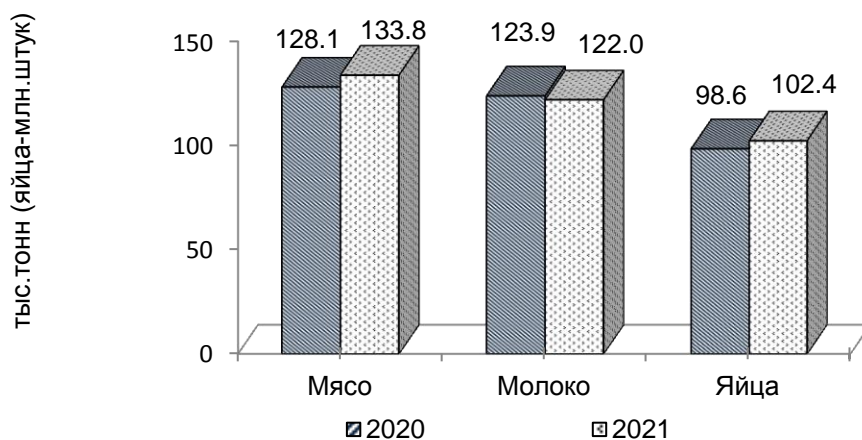

На долю хозяйств населения приходилось 10.5% производства мяса, 27.0% – молока, 20.4% – яиц.

В сельскохозяйственных организациях в январе-октябре 2021 года производство мяса скота и птицы на убой (в живом весе) к уровню аналогичного периода прошлого года увеличилось на 5.3% (в январе-октябре 2020 к январю-октябрю 2019 года увеличилось на 3.1%). Производство молока сократилось на 1.2% (в январе-октябре 2020 года по сравнению с тем же периодом 2019 года увеличилось на 8.0%). Производство яиц увеличилось на 2.7% (в январе-октябре 2020 года к январю-октябрю 2019 года сократилось на 8.8%).

Надой молока на 1 корову в сельскохозяйственных организациях, не относящихся к субъектам малого предпринимательства, в январе-октябре 2021 года составил 6467 кг молока, что выше прошлогоднего уровня на 2.1% (на 135 кг).

ТОМСКАЯ ОБЛАСТЬ

Производство основных видов скота и птицы на убой (в живом весе) сельскохозяйственными организациями

	Октябрь 2021			Январь-октябрь 2021 в % к январю-октябрю 2020	Справочно январь-октябрь 2020 в % к январю-октябрю 2019
	тыс. тонн	в % к октябрю 2020	доля производства отдельных видов скота и птицы в общем объеме производства скота и птицы на убой, %		
Скот и птица на убой (в живом весе)	11.8	106.8	100.0	105.3	103.1
из него:					
крупный рогатый скот	0.2	121.7	1.7	94.7	93.8
свиньи	4.8	101.0	40.3	112.5	110.7
птица	... ¹⁾	110.9	... ¹⁾	100.5	98.9

¹⁾ Данные не публикуются в целях обеспечения конфиденциальности первичных статистических данных, полученных от организаций, в соответствии с Федеральным законом от 29.11.07 № 282-ФЗ (ст.4, п.5; ст.9, п.1).

В сельскохозяйственных организациях, не относящихся к субъектам малого предпринимательства, в январе-октябре 2021 года объем производства мяса скота и птицы на убой (в живом весе) увеличился к уровню аналогичного периода прошлого года на 4.9%, производство яиц увеличилось на 2.7%. Валовой надой молока сократился на 1.8%.

К началу ноября 2021 года обеспеченность скота кормами в расчете на 1 условную голову скота в сельскохозяйственных организациях, не относящихся к субъектам малого предпринимательства, была ниже на 39.5%, чем на соответствующую дату предыдущего года.

Наличие кормов в сельскохозяйственных организациях, не относящихся к субъектам малого предпринимательства, на 1 ноября

	2021	Справочно	
		2020	2019
Наличие кормов, тонн корм. единиц	62163.3	101914.8	84722.1
в том числе концентрированных	16178.2	39449.0	29799.3
в расчете на 1 условную голову, ц корм. единиц	3.6	6.0	5.2

Реализация продукции. Сельскохозяйственные организации, не относящиеся к субъектам малого предпринимательства, в январе-октябре 2021 года по сравнению с соответствующим периодом предыдущего года, увеличили объемы реализации практически всех основных видов сельскохозяйственной продукции, за исключением зерновых и зернобобовых культур и картофеля.

ПРОИЗВОДСТВО ТОВАРОВ И УСЛУГ

Объем реализации основных сельскохозяйственных продуктов
сельскохозяйственными организациями в январе – октябре 2021 года

	Тыс. тонн	В % к январю- октябрю 2021	Справочно январь-октябрь 2020 в % к январю-октябрю 2021
Зерновые и зернобобовые культуры	91.0	91.8	136.3
Семена масличных культур	14.2	187.1	70.0
Картофель	0.5	31.6	173.5
Овощи	... ¹⁾	118.5	115.9
Скот и птица (в живом весе)	114.9	104.9	103.6
Молоко	56.4	102.7	111.4
Яйца, млн. штук	... ¹⁾	102.6	91.5

¹⁾ Данные не публикуются в целях обеспечения конфиденциальности первичных статистических данных, полученных от организаций, в соответствии с Федеральным законом от 29.11.07 № 282-ФЗ (ст.4, п.5; ст.9, п.1).

Лесозаготовки

Производство отдельных видов продукции по виду деятельности
«Лесозаготовки»

	Октябрь 2021, тыс. плотных м ³	В % к		Январь- октябрь 2021 в % к январю- октябрю 2020
		сентябрю 2021	октябрю 2020	
Лесоматериалы необработанные	338.3	в 2.2 р	156.8	97.7
Лесоматериалы хвойных пород	75.2	176.0	97.4	80.7
Лесоматериалы лиственных пород, за исключением тропических пород	256.4	в 2.4 р	194.0	108.5
Древесина топливная	6.7	в 3.4 р	103.9	104.0

Строительство

Строительная деятельность. В январе-октябре 2021 года объем работ, выполненных по виду деятельности «Строительство», составил 47896.5 млн. рублей, или 78.0% к соответствующему периоду предыдущего года.

Динамика объема работ, выполненных по виду деятельности «Строительство»

	Млн. рублей	В % к	
		соответствующему периоду предыдущего года	к предыдущему периоду
2020¹⁾			
Январь	2969.9	120.4	42.1
Февраль	3519.4	119.0	118.7
Март	5410.2	121.8	152.3
I квартал	11899.5	120.6	x
Апрель	4666.0	127.3	86.1
Май	3849.4	99.7	81.9

ТОМСКАЯ ОБЛАСТЬ

	Млн. рублей	В % к	
		соответствующему периоду предыдущего года	к предыдущему периоду
Июнь	4671.3	104.8	120.9
II квартал	13186.7	110.1	109.4
I полугодие	25086.2	114.9	х
Июль	6963.6	130.4	149.1
Август	7884.0	151.8	111.7
Сентябрь	6593.9	117.6	83.0
III квартал	21441.5	132.8	159.9
9 месяцев	46527.7	122.4	х
Октябрь	5525.4	101.7	83.0
Январь-Октябрь	52053.0	119.9	х
Ноябрь	6955.5	119.3	125.0
Декабрь	7872.6	104.9	112.9
IV квартал	20353.5	108.5	92.5
Год	66881.1	117.9	х
2021²⁾			
Январь	2216.4	69.0	27.6
Февраль	3425.3	88.1	155.6
Март	3214.4	52.9	91.0
I квартал	8819.4	67.1	х
Апрель	5030.9	94.8	138.8
Май	3474.2	78.6	71.2
Июнь	5795.1	107.3	151.1
II квартал	14385.3	95.1	148.7
I полугодие	23549.3	83.1	х
Июль	4916.3	58.2	81.1
Август	5190.6	52.7	99.4
Сентябрь	6244.6	74.8	111.6
III квартал	16706.9	62.8	105.2
9 месяцев	40237.3	74.0	х
Октябрь	7252.3	103.9	107.8
Январь-Октябрь	47896.5	78.0	х

¹⁾ Внутригодовая динамика за 2020 год скорректирована в соответствии с Регламентом оценки корректировок и публикации данных (вторая оценка) статистического наблюдения за строительством и инвестициями в основной капитал, утвержденным приказом Росстата от 26.09.2016 г. №544.

²⁾ Данные по месяцам являются предварительными (первая оценка) и будут скорректированы согласно Регламенту оценки корректировок и публикации данных статистического наблюдения за строительством и инвестициями в основной капитал, утвержденному приказом Росстата от 26.09.2016 г. №544 при формировании итогов за 2021 год.

ПРОИЗВОДСТВО ТОВАРОВ И УСЛУГ

Динамика общего объема заключенных договоров строительного подряда и прочих заказов (контрактов) (по организациям, не относящимся к субъектам малого предпринимательства, средняя численность работников которых превышает 15 человек; на конец месяца)

	<i>Объем заключенных договоров строительного подряда и прочих заказов (контрактов), млн. рублей</i>	<i>Обеспеченность строительных организаций договорами и прочими заказами (контрактами), месяцев</i>
2020		
Январь	3343.6	4.0
Февраль	3138.8	3.2
Март	3048.6	2.7
Апрель	2929.9	2.4
Май	2783.3	2.6
Июнь	2613.2	2.0
Июль	2205.1	1.1
Август	1792.7	0.8
Сентябрь	2090.7	1.2
Октябрь	1241.5	0.8
Ноябрь	2161.5	1.4
Декабрь	1884.1	1.2
2021		
Январь	2199.0	3.6
Февраль	2117.0	2.2
Март	2061.5	2.3
Апрель	1894.2	1.4
Май	1609.7	1.7
Июнь	1261.8	0.8
Июль	1084.2	0.8
Август	1059.6	0.7
Сентябрь	1598.0	0.9
Октябрь	1186.7	0.6

Динамика ввода в действие жилых домов

	<i>Введено, общей площади жилых помещений, м²</i>		<i>В % к соответствующему периоду предыдущего года</i>	
	<i>всего</i>	<i>в том числе населением за счет собственных и заемных средств</i>	<i>всего</i>	<i>в том числе населением за счет собственных и заемных средств</i>
2020				
январь				
с учетом жилых домов на участках для ведения садоводства	7790	6716		

ТОМСКАЯ ОБЛАСТЬ

	Введено, общей площади жилых помещений, м ²		В % к соответствующему периоду предыдущего года	
	все	в том числе населением за счет собственных и заемных средств	все	в том числе населением за счет собственных и заемных средств
без учета жилых домов на участках для ведения садоводства	7790	6716	73.9	63.7
февраль				
с учетом жилых домов на участках для ведения садоводства	15149	15149		
без учета жилых домов на участках для ведения садоводства	12690	12690	129.5	129.5
март				
с учетом жилых домов на участках для ведения садоводства	27703	14051		
без учета жилых домов на участках для ведения садоводства	27077	13425	134.5	111.3
I квартал				
с учетом жилых домов на участках для ведения садоводства	50642	35916		
без учета жилых домов на участках для ведения садоводства	47557	32831	117.5	101.3
апрель				
с учетом жилых домов на участках для ведения садоводства	33684	8130		
без учета жилых домов на участках для ведения садоводства	32795	7241	105.4	94.5
май¹⁾				
с учетом жилых домов на участках для ведения садоводства	9817	9530		
без учета жилых домов на участках для ведения садоводства	9539	8644	88.2	79.9
июнь				
с учетом жилых домов на участках для ведения садоводства	26518	14053		
без учета жилых домов на участках для ведения садоводства	25695	13230	196.0	111.2
II квартал¹⁾				
с учетом жилых домов на участках для ведения садоводства	70019	31713		
без учета жилых домов на участках для ведения садоводства	68029	29115	123.6	95.8
I полугодие¹⁾				
с учетом жилых домов на участках для ведения садоводства	120661	67629		

ПРОИЗВОДСТВО ТОВАРОВ И УСЛУГ

	Введено, общей площади жилых помещений, м ²		В % к соответствующему периоду предыдущего года	
	всего	в том числе населением за счет собственных и заемных средств	всего	в том числе населением за счет собственных и заемных средств
без учета жилых домов на участках для ведения садоводства	115586	61946	121.0	98.7
июль				
с учетом жилых домов на участках для ведения садоводства	23236	16854		
без учета жилых домов на участках для ведения садоводства	21592	15210	36.3	113.9
август ²⁾				
с учетом жилых домов на участках для ведения садоводства	54568	18210	200.9	139.1
без учета жилых домов на участках для ведения садоводства	50591	14233	188.4	111.3
сентябрь				
с учетом жилых домов на участках для ведения садоводства	44849	43767	130.8	в 2.7 р.
без учета жилых домов на участках для ведения садоводства	30824	29742	90.8	190.8
III квартал ¹⁾				
с учетом жилых домов на участках для ведения садоводства	122653	78831	101.4	185.9
без учета жилых домов на участках для ведения садоводства	103007	59185	85.6	141.8
9 месяцев ¹⁾				
с учетом жилых домов на участках для ведения садоводства	243314	146460	112.1	139.2
без учета жилых домов на участках для ведения садоводства	218593	121131	101.3	115.9
октябрь				
с учетом жилых домов на участках для ведения садоводства	66870	38759	в 2.0 р.	158.9
без учета жилых домов на участках для ведения садоводства	54560	26449	164.4	109.1
ноябрь				
с учетом жилых домов на участках для ведения садоводства	63073	37839	107.4	114.9
без учета жилых домов на участках для ведения садоводства	51764	26530	90.3	84.0
декабрь ¹⁾				
с учетом жилых домов на участках для ведения садоводства	78250	34920	60.2	174.9

ТОМСКАЯ ОБЛАСТЬ

	Введено, общей площади жилых помещений, м ²		В % к соответствующему периоду предыдущего года	
	всего	в том числе населением за счет собственных и заемных средств	всего	в том числе населением за счет собственных и заемных средств
без учета жилых домов на участках для ведения садоводства	70259	27195	54.1	138.4
IV квартал¹⁾				
с учетом жилых домов на участках для ведения садоводства	208193	111518	93.7	144.2
без учета жилых домов на участках для ведения садоводства	176583	80174	80.2	106.2
год				
с учетом жилых домов на участках для ведения садоводства	451507	257978	102.9	141.4
без учета жилых домов на участках для ведения садоводства	394834	201305	90.5	111.9
2021³⁾				
январь	11891	11891	152.6	177.1
февраль	19913	19913	131.4	131.4
март	38190	27509	137.9	195.8
I квартал	69994	59313	138.2	165.1
апрель	47140	24532	139.9	301.7
май	18797	18797	191.5	197.2
июнь	22017	21904	83.0	155.9
II квартал	87954	65233	125.6	205.7
I полугодие	157948	124546	130.9	184.2
июль	27890	22931	120.0	136.1
август	41283	26992	75.7	148.2
сентябрь	35052	25252	78.2	57.7
III квартал	104225	75175	85.0	95.4
9 месяцев	262173	199721	107.8	136.4
октябрь	55170	34139	82.5	88.1
январь-октябрь	317343	233860	102.3	126.3

¹⁾ Данные изменены за счет уточнения респондентом ранее представленной информации.

²⁾ В полном объеме начали действовать нормы Федерального закона от 29.07.2017 № 217-ФЗ "О ведении гражданами садоводства и огородничества для собственных нужд и о внесении изменений в отдельные законодательные акты Российской Федерации".

³⁾ С учетом жилых домов на участках для ведения садоводства.

ПРОИЗВОДСТВО ТОВАРОВ И УСЛУГ

Ввод в действие жилых домов по муниципальным образованиям на 1000 человек населения за январь-октябрь 2021 года

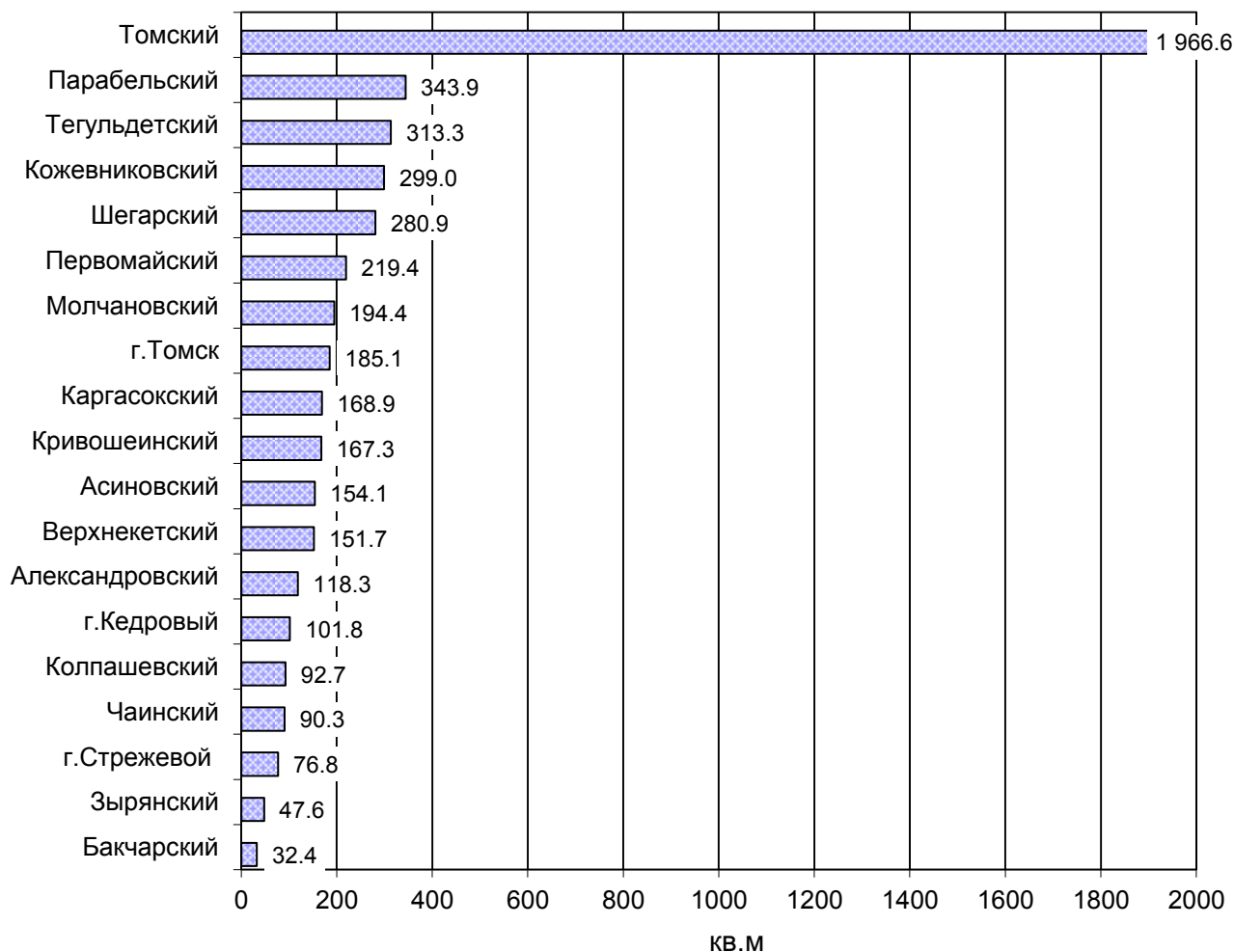

Строительство жилых домов по муниципальным образованиям в январе-октябре 2021 года

	<i>Введено м² общей площади жилых помещений</i>	<i>В % к соответствующему периоду предыдущего года</i>
Всего по области	317 343	102.3
в том числе по муниципальным образованиям:		
Александровский	914	75.4
Асиновский	5 149	115.4
Бакчарский	378	159.5
Верхнекетский	2 384	103.3
Зырянский	532	45.7
Каргасокский	3 166	85.8
Кожевниковский	6 066	101.4
Колпашевский	3 471	62.6
Кривошеинский	1 968	115.5

ТОМСКАЯ ОБЛАСТЬ

	<i>Введено м² общей площади жилых помещений</i>	<i>В % к соответствующему периоду предыдущего года</i>
Молчановский	2 353	81.2
Парабельский	4 153	93.7
Первомайский	3 594	141.3
Тегульдетский	1 879	247.2
Томский	157 971	92.0
Чаинский	1 034	169.0
Шегарский	5 325	76.9
г. Кедровый	305	248.0
г. Стрежевой	3 100	51.1
г. Томск	109 896	133.4

Транспорт

Динамика перевозки пассажиров и пассажирооборот автобусов по маршрутам регулярных перевозок

	<i>Перевезено пассажиров</i>			<i>Пассажирооборот</i>		
	<i>тыс. человек</i>	<i>в % к</i>		<i>млн. пасс.-км</i>	<i>в % к</i>	
		<i>соответствующему периоду предыдущего года</i>	<i>предыдущему периоду</i>		<i>соответствующему периоду предыдущего года</i>	<i>предыдущему периоду</i>
2020						
Январь	2752.7	49.8	104.6	60.5	121.2	307.1
Февраль	2822.6	57.7	102.5	59.1	170.8	97.7
Март	2648.9	68.9	93.8	59.9	64.8	101.3
1 квартал	8224.2	57.7	х	179.5	153.9	х
Апрель	1682.4	44.8	63.5	29.9	99.3	50.0
Май	2060.2	58.8	122.5	47.6	156.6	159.2
Июнь	1999.0	73.6	97.0	50.1	172.2	105.2
1 полугодие	13965.8	57.6	х	307.1	148.9	х
Июль	2065.7	75.5	103.3	53.0	164.6	105.8
Август	2137.0	80.1	103.5	57.1	182.4	107.7
Сентябрь	2182.9	81.9	102.1	54.5	203.4	95.4
9 месяцев	20351.4	63.0	х	471.7	159.1	х
Октябрь	2509.3	86.9	115.0	62.6	231.9	114.9
Ноябрь	2401.3	85.5	95.7	59.4	235.7	94.9
Декабрь	3153.4	119.9	131.3	70.5	357.9	118.6
Январь-декабрь	28415.4	69.9	х	664.2	180.3	х
2021						
Январь	2726.1	99.0	86.4	63.4	104.8	89.9
Февраль	2670.3	94.6	98.0	61.6	104.2	97.2
Март	3206.7	121.1	120.1	72.2	120.5	117.2
1 квартал	8603.1	104.6	106.7	197.2	109.9	102.4
Апрель	3449.7	205.0	107.6	71.7	239.8	99.3
Май	3568.2	173.2	103.4	75.8	159.2	105.7

ПРОИЗВОДСТВО ТОВАРОВ И УСЛУГ

	Перевезено пассажиров			Пассажирооборот		
	тыс. человек	в % к		млн. пасс.-км	в % к	
		соответствующему периоду предыдущего года	преды- дущему периоду		соответ- ствующему периоду предыдуще- го года	предыду- щему периоду
Июнь	3322.8	166.2	93.1	75.7	151.1	99.8
1 полугодие	18943.9	135.6	х	420.4	136.9	х
Июль	3205.4	155.2	96.5	78.5	148.1	103.7
Август	3378.1	158.1	105.4	82.6	144.7	105.2
Сентябрь	3627.3	166.2	107.4	77.9	142.9	94.3
9 месяцев	29154.7	143.3	х	659.4	139.8	х
Октябрь	3487.3	139.0	96.1	76.7	122.5	98.4
Январь-октябрь	32641.9	142.8	х	736.1	137.8	х

Из 32641.9 тыс. пассажиров, перевезенных автомобильным транспортом всех видов деятельности, 2998.9 тыс. человек (9.2%) перевезено крупными, средними и малыми автотранспортными предприятиями и 29643.0 тыс. человек (90.8%) – автобусами юридических лиц (включая микропредприятия и индивидуальных предпринимателей), с которыми органами местного самоуправления заключены контракты на осуществление регулярных перевозок.

Сведения о дорожно-транспортных происшествиях в январе-октябре 2021 года.

В январе-октябре 2021 года по данным УГИБДД УМВД России по Томской области произошло 404 дорожно-транспортных происшествия (84.3% к уровню января-октября 2020 г.), в которых погибло 61 человек (80.3%), ранено 440 человек (75.5%).

Динамика дорожно-транспортных происшествий

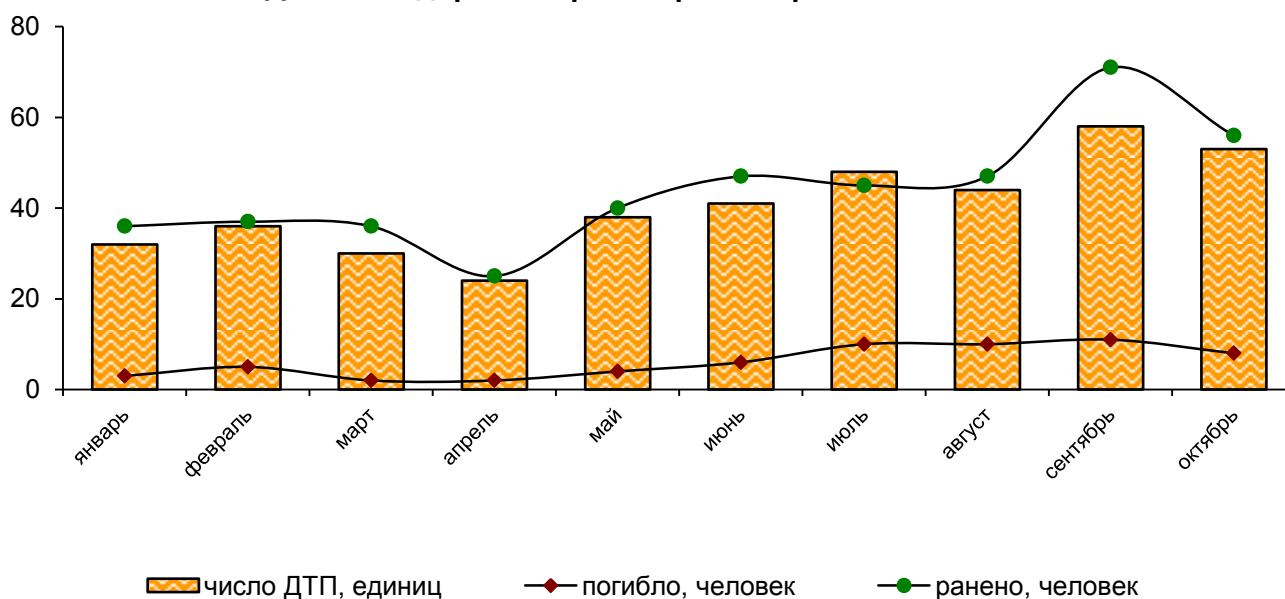

ТОМСКАЯ ОБЛАСТЬ

РЫНКИ ТОВАРОВ И УСЛУГ

Розничная торговля

Оборот розничной торговли в октябре 2021 года составил 17716.6 млн. рублей, что в сопоставимых ценах составляет 116.5% к соответствующему периоду предыдущего года, в январе-октябре 2021 года – 155431.3 млн. рублей, или 102.1%.

Динамика оборота розничной торговли

	Млн. рублей	В % к	
		соответствующему периоду предыдущего года	предыдущему периоду
2020			
Январь	13897.9	106.1	75.1
Февраль	14129.6	108.8	101.2
Март	15711.9	109.1	110.7
I квартал	43739.4	108.0	х
Апрель	13616.9	96.7	85.9
Май	14260.2	98.3	104.5
Июнь	14625.2	99.8	102.4
II квартал	42502.3	98.3	х
I полугодие	86241.7	103.0	х
Июль	14979.0	102.4	102.1
Август	14472.2	97.2	97.0
Сентябрь	13925.5	94.7	95.9
III квартал	43376.7	98.1	х
9 месяцев	129618.4	101.3	х
Октябрь	14086.9	94.6	100.9
Январь- октябрь	143705.3	100.6	х
Ноябрь	13924.1	92.3	98.4
Декабрь	16874.8	87.5	120.2
IV квартал	44885.8	91.6	х
год	174504.2	98.5	х
2021			
Январь	14043.0	96.6	82.8
Февраль	14012.3	94.7	99.2
Март	15183.1	91.9	107.5
I квартал	43238.4	94.3	х
Апрель	14964.6	104.9	98.0
Май	15500.8	102.8	102.4
Июнь	15545.4	100.4	100.0
II квартал	46010.8	102.7	х
I полугодие	89249.2	98.4	х
Июль	15846.8	99.6	101.3
Август	16282.3	105.3	102.5
Сентябрь	16336.4	109.4	99.7
III квартал	48465.5	104.7	х
9 месяцев	137714.7	100.5	х
Октябрь	17716.6	116.5	107.4
Январь- октябрь	155431.3	102.1	х

РЫНКИ ТОВАРОВ И УСЛУГ

В октябре 2021 года оборот розничной торговли на 96.7% формировался **торгующими организациями и индивидуальными предпринимателями**, осуществляющими деятельность вне рынка, доля продажи товаров на **розничных рынках и ярмарках** составила 3.3 % (в октябре 2020 года – 96.5% и 3.5% соответственно).

Оборот розничной торговли торгующих организаций и продажа товаров на розничных рынках и ярмарках

	Октябрь 2021		Январь-октябрь 2021		Справочно январь – октябрь 2020 в % к январю – октябрю 2019
	млн. рублей	в % к октябрю 2020	млн. рублей	в % к январю-октябрю 2020	
Всего	17716.6	116.5	155431.3	102.1	100.6
в том числе:					
оборот розничной торговли торгующих организаций и индивидуальных предпринимателей, реализующих товары вне рынка	17126.1	116.5	149810.6	102.3	101.5
продажа товаров на розничных рынках и ярмарках	590.5	112.4	5620.7	96.1	82.5

Формирование оборота розничной торговли в октябре 2021 года

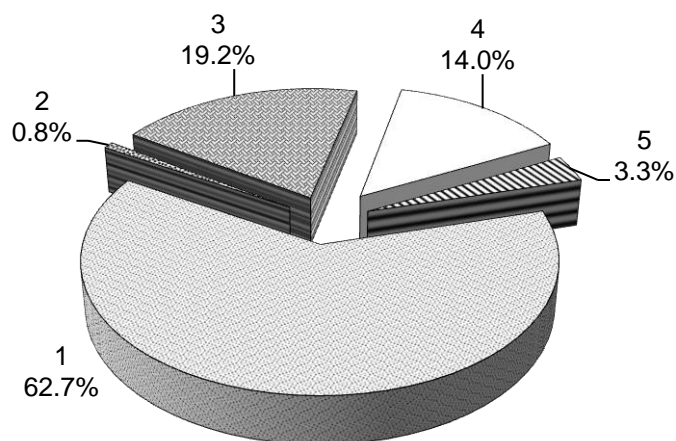

- 1 – крупные организации (включая организации, не являющиеся субъектами малого предпринимательства, средняя численность которых не превышает 15 человек)
- 2- субъекты среднего предпринимательства
- 3 - малые предприятия (включая микропредприятия)
- 4 - индивидуальные предприниматели, реализующие товары вне рынка
- 5 - продажа товаров физическими лицами на розничных рынках и ярмарках

В октябре 2021 года в структуре оборота розничной торговли удельный вес **пищевых продуктов, включая напитки, и табачных изделий** составил 48.6%, **непродовольственных товаров** – 51.4% (в октябре 2020 года – 48.1% и 51.9% соответственно).

ТОМСКАЯ ОБЛАСТЬ

Динамика оборота розничной торговли пищевыми продуктами, включая напитки, и табачными изделиями, непродовольственными товарами

	Пищевые продукты, включая напитки, и табачные изделия			Непродовольственные товары		
	млн. рублей	в % к		млн. рублей	в % к	
		соответствующему периоду предыдущего года	предыдущему периоду		соответствующему периоду предыдущего года	предыдущему периоду
2020						
Январь	6589.8	107.7	73.4	7308.1	104.7	76.6
Февраль	6774.7	110.8	102.0	7354.9	107.1	100.5
Март	7548.7	109.3	110.9	8163.2	108.9	110.5
I квартал	20913.2	109.3	х	22826.2	106.9	х
Апрель	6701.9	97.0	87.5	6915.0	96.4	84.3
Май	7014.8	96.9	104.6	7245.4	99.8	104.4
Июнь	7174.0	98.2	102.2	7451.2	101.4	102.5
II квартал	20890.7	97.4	х	21611.6	99.2	х
I полугодие	41803.9	103.0	х	44437.8	103.1	х
Июль	7295.5	101.9	101.6	7683.5	102.8	102.6
Август	6944.2	96.6	96.2	7528.0	97.7	97.7
Сентябрь	6680.2	93.7	95.9	7245.3	95.6	95.9
III квартал	20919.9	97.4	х	22456.8	98.7	х
9 месяцев	62723.8	101.1	х	66894.6	101.6	х
Октябрь	6772.5	94.4	101.2	7314.4	94.9	100.6
Январь- октябрь	69496.3	100.4	х	74209.0	100.9	х
Ноябрь	6627.7	91.0	97.3	7296.4	93.5	99.4
Декабрь	8076.6	86.3	120.4	8798.2	88.6	120.0
IV квартал	21476.8	90.4	х	23409.0	92.8	х
год	84200.6	98.1	х	90303.6	98.9	х
2021						
Январь	6610.4	95.8	81.4	7432.6	97.3	84.1
Февраль	6676.9	94.1	100.2	7335.4	95.2	98.3
Март	7298.2	91.9	108.3	7884.9	91.9	106.8
I квартал	20585.5	93.8	х	22652.9	94.7	х
Апрель	7271.4	103.9	99.0	7693.2	105.8	97.1
Май	7475.7	100.3	100.9	8025.1	105.2	103.8
Июнь	7499.8	98.1	100.0	8045.6	102.7	100.1
II квартал	22246.9	100.7	х	23763.9	104.6	х
I полугодие	42832.4	97.3	х	46416.8	99.5	х
Июль	7593.0	97.4	100.9	8253.8	101.8	101.7
Август	7768.7	103.6	102.4	8513.6	106.9	102.6
Сентябрь	7873.3	109.1	101.0	8463.1	109.8	98.5
III квартал	23235.0	103.2	х	25230.5	106.1	х
9 месяцев	66067.4	99.3	х	71647.3	101.7	х
Октябрь	8608.8	116.1	107.7	9107.8	116.9	107.0
Январь- октябрь	74676.2	100.9	х	80755.1	103.2	х

РЫНКИ ТОВАРОВ И УСЛУГ

Изменение товарных запасов в организациях розничной торговли

на конец месяца

	Товарные запасы млн. рублей	Обеспеченность запасами, дней торговли
2020		
Январь	10286.3	40
Февраль	10035.9	35
Март	10722.9	36
Апрель	10004.5	37
Май	10314.0	37
Июнь	10287.4	35
Июль	9519.8	32
Август	9311.4	32
Сентябрь	9740.4	34
Октябрь	9938.5	35
Ноябрь	10541.2	37
Декабрь	10522.6	29
2021		
Январь	9909.8	38
Февраль	9915.7	34
Март	10477.0	36
Апрель	10300.3	35
Май	10059.8	34
Июнь	10265.2	33
Июль	9973.9	33
Август	10142.1	32
Сентябрь	11165.0	34
Октябрь	11321.3	31

Рестораны, кафе и бары

Оборот общественного питания¹⁾ в октябре 2021 года составил 616.3 млн. рублей, или 121.7% (в сопоставимых ценах) к соответствующему периоду предыдущего года, в январе-октябре 2021 года - 5392.7 млн. рублей или 96.0%.

Динамика оборота общественного питания

	Млн. рублей	В % к	
		соответствующему периоду предыдущего года	к предыдущему периоду
2020			
Январь	741.4	99.5	83.7
Февраль	745.1	97.4	100.4
Март	735.6	91.7	98.3
I квартал	2222.1	96.1	x
Апрель	398.2	49.0	53.6
Май	407.3	49.7	102.3

¹⁾ Оборот ресторанов, баров, кафе, столовых при предприятиях и учреждениях, а также организаций, осуществляющих поставку продукции общественного питания.

ТОМСКАЯ ОБЛАСТЬ

	Млн. рублей	В % к	
		соответствующему периоду предыдущего года	к предыдущему периоду
Июнь	421.7	51.5	103.6
II квартал	1227.2	50.1	х
I полугодие	3449.3	72.4	х
Июль	436.1	54.6	103.4
Август	453.7	55.9	102.6
Сентябрь	486.9	57.2	106.1
III квартал	1376.7	56.1	х
9 месяцев	4826.0	66.8	х
Октябрь	478.1	55.0	97.9
Январь- октябрь	5304.1	65.5	х
Ноябрь	461.5	53.7	96.1
Декабрь	503.2	54.0	108.8
IV квартал	1442.8	54.9	х
год	6268.8	63.4	х
2021			
Январь	472.3	62.1	93.7
Февраль	478.4	62.7	101.2
Март	513.3	65.9	106.1
I квартал	1464.0	62.5	х
Апрель	527.1	126.1	102.5
Май	542.3	125.6	101.9
Июнь	545.3	121.7	100.4
II квартал	1614.7	124.4	х
I полугодие	3075.7	84.4	х
Июль	548.1	117.1	99.5
Август	565.2	116.9	102.5
Сентябрь	587.4	113.9	103.4
III квартал	1700.7	115.9	х
9 месяцев	4776.4	93.4	х
Октябрь	616.3	121.7	104.6
Январь- октябрь	5392.7	96.0	х

Рынок платных услуг населению

В октябре 2021 года, по предварительным данным, населению было оказано платных услуг на 4436.2 млн. рублей.

Динамика объема платных услуг населению

	В сопоставимых ценах в % к	
	предыдущему периоду	соответствующему периоду предыдущего года
2020¹⁾		
январь	83.1	96.2
февраль	105.2	95.6
март	99.8	93.1
I квартал	х	94.7

РЫНКИ ТОВАРОВ И УСЛУГ

	<i>В сопоставимых ценах в % к</i>	
	<i>предыдущему периоду</i>	<i>соответствующему периоду предыдущего года</i>
апрель	81.7	78.4
май	96.9	79.8
июнь	103.2	82.1
II квартал	х	80.1
I полугодие	х	87.4
июль	95.9	85.6
август	107.5	91.3
сентябрь	106.0	94.2
III квартал	х	90.4
9 месяцев	х	88.3
октябрь	98.5	90.1
ноябрь	106.6	94.9
декабрь	110.8	90.3
IV квартал	х	91.8
год	х	89.3
2021		
январь	79.1	85.7
февраль	113.1	92.0
март	109.5	101.1
I квартал	х	93.1
апрель	98.0	121.5
май	91.0	114.2
июнь	97.6	108.1
II квартал	х	114.6
I полугодие	х	102.9
июль	87.8	99.2
август	106.8	98.5
сентябрь ²⁾	105.0	96.7
III квартал²⁾	х	98.1
9 месяцев²⁾	х	101.2
октябрь	101.1	99.1
январь - октябрь	х	101.0

¹⁾ Все месяцы 2020 года и январь – март 2021 года оперативные данные уточнены на основании итогов годовых статистических обследований хозяйствующих субъектов.

²⁾ Данные изменены за счет уточнения респондентами ранее представленных данных.

В октябре 2021 года в структуре платных услуг населению преобладали услуги коммунальные, телекоммуникационные и медицинские услуги. На их долю в целом приходилось 57.9% в общем объеме платных услуг населению.

ТОМСКАЯ ОБЛАСТЬ

Объем платных услуг населению по видам услуг

	Октябрь 2021				Январь-октябрь 2021 в % к январю-октябрю 2020
	млн. рублей	в % к			
		сентябрю 2021	октябрю 2020	итогу	
Платные услуги	4436.2	101.1	99.1	100.0	101.0
в том числе:					
бытовые	488.6	94.7	101.4	11.0	109.8
транспортные	244.1	85.9	98.5	5.5	101.6
почтовой связи, курьерские услуги	30.2	102.5	95.0	0.7	103.6
телекоммуникационные	732.8	100.1	97.8	16.5	97.5
жилищные	436.5	100.8	77.2	9.8	71.4
коммунальные	1192.5	115.6	108.0	26.9	109.8
учреждений культуры	49.6	в 1.8 р.	78.3	1.1	114.1
услуги туристических агентств, туроператоров и прочие услуги по бронированию и сопутствующие им услуги	38.7	87.5	в 7.6 р.	0.9	129.7
услуги гостиниц и аналогичных услуги по предоставлению временного жилья	24.9	87.1	142.0	0.6	64.5
физической культуры и спорта	33.1	106.3	105.2	0.7	в 1.5 р.
медицинские	642.8	105.4	99.0	14.5	112.0
услуги специализированных коллективных средств размещения	25.7	119.4	в 2.5 р.	0.6	в 2.1 р.
ветеринарные	21.4	86.2	101.4	0.5	100.5
юридические	31.3	100.8	110.8	0.7	88.7
системы образования	328.7	75.4	97.1	7.4	99.9
услуги, предоставляемые гражданам пожилого возраста и инвалидам	26.4	98.6	101.3	0.6	100.2
прочие платные услуги	88.8	107.5	87.6	2.0	79.9

В структуре объема бытовых услуг лидировали три вида услуг: техническое обслуживание и ремонт транспортных средств, машин и оборудования, ремонт и строительство жилья и других построек, ремонт и техническое обслуживание бытовой радиоэлектронной аппаратуры, бытовых машин и приборов, ремонт и изготовление металлоизделий, занимая суммарно 70.1% в общем объеме бытовых услуг.

Объем бытовых услуг населению по видам услуг

	Октябрь 2021			Январь-октябрь 2021 в % к январю-октябрю 2020	
	млн. рублей	в % к			
		сентябрю 2021	октябрю 2020		итогу
Бытовые услуги	488.6	94.7	101.4	100.0	109.8
в том числе:					
ремонт, окраска и пошив обуви	3.6	99.9	76.5	0.7	111.0
ремонт и пошив швейных, меховых и кожаных изделий, головных уборов и изделий текстильной галантереи, ремонт, пошив и вязание трикотажных изделий	11.1	100.0	49.8	2.3	106.9
ремонт и техническое обслуживание бытовой радиоэлектронной аппаратуры, бытовых машин и приборов, ремонт и изготовление металлоизделий	43.3	92.3	94.9	8.9	118.6
техобслуживание и ремонт транспортных средств, машин и оборудования	166.6	91.7	97.0	34.1	123.2
изготовление и ремонт мебели	25.4	99.7	95.5	5.2	107.5
химическая чистка и крашение, услуги прачечных	13.2	99.3	в 2.1 р.	2.7	116.1
ремонт и строительство жилья и других построек	132.6	100.0	100.2	27.1	95.4
услуги фотоателье	3.7	99.8	92.8	0.8	100.0
услуги бань и душевых	11.9	в 2.6 р.	102.2	2.4	112.2
услуги парикмахерских	20.5	53.4	113.9	4.2	131.4
услуги предприятий по прокату	5.0	в 1.9 р.	в 3.0 р.	1.0	102.6
ритуальные услуги	36.1	119.3	в 1.8 р.	7.4	111.8
прочие виды бытовых услуг	15.7	73.2	85.9	3.2	78.2

Оптовая торговля

В октябре 2021 года **оборот оптовой торговли** (с учетом индивидуальных предпринимателей, осуществляющих деятельность в оптовой торговле), снизился по сравнению с октябрём 2020 года на 10.5% и составил 29311.3 млн. рублей.

ТОМСКАЯ ОБЛАСТЬ

Динамика оборота оптовой торговли

	Оборот оптовой торговли			В том числе оборот оптовой торговли организаций оптовой торговли		
	млн. рублей	в % к		млн. рублей	в % к	
		к соответствующему периоду прошлого года	к предыдущему периоду		к соответствующему периоду прошлого года	к предыдущему периоду
2020						
январь	16859.8	95.0	77.1	14968.7	97.8	81.2
февраль	17655.9	96.1	105.0	15741.2	98.1	105.5
март	20468.8	93.8	115.3	18066.5	94.6	114.2
1 квартал	54984.5	94.9	х	48776.4	96.7	х
апрель	17232.8	81.8	80.9	15374.2	84.5	81.7
май	19983.9	85.4	111.2	18107.5	97.4	113.0
июнь	23211.5	107.0	114.6	21051.1	117.0	114.7
1 полугодие	115412.6	91.8	х	103309.2	96.9	х
июль	28141.9	126.0	121.8	25039.4	130.1	119.5
август	21792.0	101.5	77.9	19336.8	101.8	77.7
сентябрь	32115.7	144.1	146.3	29459.2	155.4	151.3
9 месяцев	197462.2	105.0	х	177144.7	110.4	х
октябрь	22617.3	107.1	69.2	20012.6	111.3	66.8
ноябрь	23522.8	123.0	100.3	20765.0	132.3	100.1
декабрь	60281.2	2.6р	в 2.5р	57404.6	в 3р	в 2.7р
январь-декабрь	303883.5	120.1	х	275326.9	127.9	х
2021						
январь	16237.1	90.8	26.4	13965.9	88.0	23.9
февраль	17647.1	91.3	105.1	15218.9	88.3	105.4
март	22132.7	96.2	111.6	18789.1	92.5	109.8
1 квартал	56016.9	93.0	х	47973.9	89.8	х
апрель	21239.9	108.8	91.6	18289.5	105.0	93.0
май	19917.0	87.4	92.7	17253.9	83.6	93.3
июнь	26162.6	94.5	129.4	22621.2	90.1	129.2
1 полугодие	123336.4	94.7	х	106138.5	91.0	х
июль	26779.9	77.3	101.7	22988.5	74.6	101.0
август	24943.4	89.6	90.0	21546.2	87.2	90.6
сентябрь ¹⁾	28301.3	65.5	106.9	23050.3	58.2	100.8
9 месяцев¹⁾	203361.0	86.9	х	173723.5	82.8	х
октябрь	29311.3	89.5	98.8	24407.6	84.4	101.0
январь-октябрь	232672.3	79.2	х	198131.1	75.4	х

¹⁾ Данные изменены за счет уточнения респондентами ранее представленных данных.

В октябре 2021 года оборот оптовой торговли (включая индивидуальных предпринимателей, осуществляющих деятельность в оптовой торговле) на 83.3% формировался организациями оптовой торговли, оборот которых составил 24407.6 млн. рублей и снизился на 41.9% относительно соответствующего месяца прошлого года.

На долю малых организаций (включая микропредприятия) приходилось 34.4% оборота оптовой торговли.

ИНСТИТУЦИОНАЛЬНАЯ СТРУКТУРА ПРОИЗВОДСТВА

ИНСТИТУЦИОНАЛЬНАЯ СТРУКТУРА ПРОИЗВОДСТВА

Демография организаций

В октябре 2021 года в Статистический регистр Росстата по Томской области поставлено на учет¹⁾ 102 организации (октябре 2020 года – 113), исключено²⁾ 154 организации (в августе 2020 года – 274).

Демография организаций, учтенных в составе Статистического регистра Росстата, по видам экономической деятельности

	Поставлены на учет		Сняты с учета	
	октябрь 2021	январь-октябрь 2021	октябрь 2021	январь-октябрь 2021
Всего	102	989	154	2355
в том числе:				
сельское, лесное хозяйство, охота, рыболовство, рыбоводство	5	34	-	33
добыча полезных ископаемых	1	8	-	5
в том числе:				
добыча угля	-	-	-	-
добыча нефти и природного газа	-	-	-	2
добыча металлических руд	-	1	-	1
добыча прочих полезных ископаемых	-	5	-	1
предоставление услуг в области добычи полезных ископаемых	1	2	-	1
обрабатывающие производства	11	114	22	181
в том числе:				
производство пищевых продуктов	2	23	3	23
производство напитков	-	8	-	1
производство табачных изделий	-	-	-	-
производство текстильных изделий	-	3	-	-
производство одежды	-	1	1	9
производство кожи и изделий из кожи	-	2	-	-
обработка древесины и производство изделий из дерева и пробки, кроме мебели, производство изделий из соломки и материалов для плетения	4	27	7	34
производство бумаги и бумажных изделий	-	-	-	-
деятельность полиграфическая и копирование носителей информации	-	1	1	6

¹⁾ Юридические лица, вновь созданные или изменившие адрес местонахождения на территорию Томской области.

²⁾ Юридические лица, официально ликвидированные или изменившие адрес местонахождения на территорию другого субъекта Российской Федерации.

ТОМСКАЯ ОБЛАСТЬ

	Поставлены на учет		Сняты с учета	
	октябрь 2021	январь- октябрь 2021	октябрь 2021	январь- октябрь 2021
производство кокса и нефтепродуктов	-	3	-	1
производство химических веществ и химических продуктов	2	4	1	5
производство лекарственных средств и материалов, применяемых в медицинских целях	-	-	-	-
производство резиновых и пластмассовых изделий	-	2	1	7
производство прочей неметаллической минеральной продукции	1	6	1	16
производство металлургическое	-	-	-	1
производство готовых металлических изделий, кроме машин и оборудования	-	12	-	15
производство компьютеров, электронных и оптических изделий	-	2	-	6
производство электрического оборудования	1	5	2	10
производство машин и оборудования, не включенных в другие группировки	-	-	-	4
производство автотранспортных средств, прицепов и полуприцепов	-	-	-	-
производство прочих транспортных средств и оборудования	-	-	-	1
производство мебели	1	4	1	14
производство прочих готовых изделий	-	7	2	6
ремонт и монтаж машин и оборудования	-	4	2	22
обеспечение электрической энергией, газом и паром; кондиционирование воздуха	4	9	-	14
водоснабжение; водоотведение, организация сбора и утилизации отходов, по ликвидации загрязнений	1	13	1	9
строительство	12	151	14	298

ИНСТИТУЦИОНАЛЬНАЯ СТРУКТУРА ПРОИЗВОДСТВА

	Поставлены на учет		Сняты с учета	
	октябрь 2021	январь- октябрь 2021	октябрь 2021	январь- октябрь 2021
торговля оптовая и розничная; ремонт автотранспортных средств и мотоциклов	18	265	43	830
в том числе:				
торговля оптовая и розничная автотранспортными средствами и мотоциклами и их ремонт	-	22	7	79
торговля оптовая, кроме оптовой торговли автотранспортными сред- ствами и мотоциклами	8	187	24	530
торговля розничная, кроме торговли автотранспортными средствами и мо- тоциклами	10	56	12	221
транспортировка и хранение	5	61	9	135
деятельность гостиниц и предприятий общественного питания	3	31	3	51
деятельность в области информации и связи	5	26	3	88
деятельность финансовая и страхо- вая	1	3	2	35
деятельность по операциям с недвижимым имуществом	6	61	11	135
деятельность профессиональная, научная и техническая	9	89	22	251
деятельность административная и сопутствующие дополнительные услуги	8	40	5	99
государственное управление и обеспечение военной безопасности; социальное обеспечение	1	3	6	11
образование	1	10	-	25
деятельность в области здравоохра- нения и социальных услуг	4	23	6	35
деятельность в области культуры, спорта, организации досуга и развлеч- ений	2	15	2	34
предоставление прочих видов услуг	5	33	5	84

ТОМСКАЯ ОБЛАСТЬ

Демография организаций, учтенных в составе Статистического регистра Росстата, по формам собственности

	Поставлены на учет		Сняты с учета	
	октябрь 2021	январь- октябрь 2021	октябрь 2021	январь- октябрь 2021
Всего	102	989	154	2355
в том числе по формам собственности:				
российская	99	974	151	2313
из нее:				
государственная	-	1	8	16
в том числе				
федеральная	-	-	7	12
субъектов федерации	-	1	1	4
муниципальная	1	7	-	10
частная	91	944	137	2235
российских граждан, постоянно проживающих за границей	-	-	-	1
потребительской кооперации	-	1	-	1
общественных и религиозных организаций (объединений)	7	19	3	30
смешанная российская	-	2	3	20
иностранная	3	12	1	32
совместная российская и иностранная	-	3	2	10

ИНВЕСТИЦИИ

Финансовые вложения и обязательства организаций

Общий объем финансовых вложений организаций (без субъектов малого предпринимательства, бюджетных учреждений, банков, страховых организаций и негосударственных пенсионных фондов) в январе-сентябре 2021 года составил 248527.6 млн. рублей, в том числе долгосрочные финансовые вложения – 51179.6 млн. рублей (20.6% от общего объема), краткосрочные – 197348.0 млн. рублей (79.4% от общего объема).

Структура финансовых вложений крупных и средних организаций характеризуется следующими данными:

	Поступило за январь – сентябрь 2021		Накоплено на конец сентября 2021	
	млн. руб.	в % к итогу	млн. руб.	в % к итогу
Общий объем финансовых вложений	248527.6	100.0	183009.1	100.0
в том числе:				
долгосрочные финансовые вложения организаций	51179.6	20.6	113164.8	61.8
в том числе:				
в паи, акции и другие формы участия в капитале	8325.0	3.4	51705.0	28.3
в долговые ценные бумаги и депозитные сертификаты	134.4	0.1	707.2	0.4
представленные займы	39351.2	15.8	51680.9	28.2
банковские вклады	3250.5	1.3	8905.3	4.8
прочие финансовые вложения	118.5	0.0	166.4	0.1
краткосрочные финансовые вложения организаций	197348.0	79.4	69844.3	38.2
в том числе:				
в паи, акции и другие формы участия в капитале	264.4	0.1	268.2	0.2
в долговые ценные бумаги и депозитные сертификаты	11637.5	4.7	991.4	0.5
представленные займы	92944.5	37.4	58547.0	32.0
банковские вклады	92495.5	37.2	10009.7	5.5
прочие финансовые вложения	6.1	0.0	28.0	0.0

ТОМСКАЯ ОБЛАСТЬ

Инвестиции в нефинансовые активы

Структура инвестиций в нефинансовые активы (без субъектов малого предпринимательства) в январе – сентябре 2021 года

	Тыс. руб.	В % к итогу	Справочно январь – сентябрь 2020 в % к итогу
Инвестиции в нефинансовые активы	50662093	100.0	100.0
в том числе:			
инвестиции в основной капитал	50622522	99.9	99.9
инвестиции в произведенные нефинансовые активы	39571	0.1	0.1

Инвестиции в основной капитал. В январе-сентябре 2021 года использовано 65303.1 млн. рублей инвестиций в основной капитал, или 83.3% к уровню января-сентября 2020 года.

Динамика инвестиций в основной капитал по полному кругу предприятий, с учетом объемов инвестиций, ненаблюдаемых прямыми статистическими методами

	Инвестиции в основной капитал, млн. руб.	В % к соответствующему периоду предыдущего года
2020		
I квартал	21994.3	110.2
II квартал	21714.2	100.0
I полугодие	43708.5	104.9
III квартал	24846.5	89.9
IX месяцев	68555.0	99.0
IV квартал	32691.6	88.7
Год	101246.6	95.6
2021¹⁾		
I квартал	15060.4	62.3
II квартал	21234.5	85.3
I полугодие	36294.9	73.8
III квартал	29008.1	99.6
IX месяцев	65303.1	83.3

¹⁾ Оперативные данные.

ИНВЕСТИЦИИ

Видовая структура инвестиций в основной капитал по полному кругу предприятий, с учетом объемов инвестиций, ненаблюдаемых прямыми статистическими методами в январе – сентябре 2021 года

	Млн. руб.	В % к итогу
Инвестиции в основной капитал	65303.1	100.0
в том числе:		
Жилища	11299.3	17.3
Здания (кроме жилых зданий) и сооружения, расходы на улучшение земель	24007.9	36.8
Машины, оборудование, транспортные средства, производственный и хозяйственный инвентарь	24231.8	37.1
Объекты интеллектуальной собственности	2718.6	4.1
Прочие	3045.5	4.7

Структура инвестиций в основной капитал по источникам финансирования (без субъектов малого предпринимательства) в январе – сентябре 2021 года

	Млн. руб.	В % к итогу
Инвестиции в основной капитал – всего	50622.5	100.0
в том числе по источникам финансирования:		
собственные средства	32842.4	64.9
привлеченные средства	17780.1	35.1
в том числе:		
кредиты банков	3207.5	6.3
из них кредиты иностранных банков	... ¹⁾	... ¹⁾
заемные средства других организаций	1984.3	3.1
инвестиции из-за рубежа	-	-
бюджетные средства	7370.6	14.5
в том числе:		
из федерального бюджета	3960.2	7.8
из бюджетов субъектов РФ	2849.7	5.6
из местных бюджетов	560.7	1.1
средства внебюджетных фондов	115.1	0.2
средства организаций и населения, привлеченные для долевого строительства	-	-
из них средства населения	-	-
прочие	5102.6	10.1

¹⁾ Данные не публикуются в целях обеспечения конфиденциальности первичных статистических данных, полученных от организаций, в соответствии с Федеральным законом от 29.11.07 №282-ФЗ (ст.4, п.5; ст.9, п.1).

ТОМСКАЯ ОБЛАСТЬ

Распределение инвестиции в основной капитал по их назначению, т.е. по видам экономической деятельности в которых они будут функционировать (без субъектов малого предпринимательства) в январе – сентябре 2021 года

	Тыс. рублей	В % к итогу
Всего	50622522	100.0
в том числе:		
Сельское, лесное хозяйство, охота, рыболовство и рыбоводство	2339441	4.6
Добыча полезных ископаемых	15382492	30.4
Обрабатывающие производства	9566696	18.9
Обеспечение электрической энергией, газом и паром; кондиционирование воздуха	2598216	5.1
Водоснабжение; водоотведение, организация сбора и утилизация отходов, деятельность по ликвидации загрязнений	394196	0.8
Строительство	753039	1.5
Торговля оптовая и розничная; ремонт автотранспортных средств и мотоциклов	1329513	2.6
Транспортировка и хранение	6274266	12.4
Деятельность гостиниц и предприятий общественного питания	82492	0.2
Деятельность в области информации и связи	1068497	2.1
Деятельность финансовая и страховая	230804	0.5
Деятельность по операциям с недвижимым имуществом	3817044	7.5
Деятельность профессиональная научная и техническая	1506631	3.0
Деятельность административная и сопутствующие дополнительные услуги	554600	1.1
Государственное управление и обеспечение военной безопасности; социальное обеспечение	676797	1.3
Образование	2168382	4.3
Деятельность в области здравоохранение и социальных услуг	1684470	3.3
Деятельность в область культуры, спорта, организации досуга и развлечений	172313	0.3
Предоставление прочих видов услуг	22633	0.1

ЦЕНЫ

Изменение цен по секторам экономики

Изменение потребительских цен в 2021 году по Томской области

на конец периода, в %

	Октябрь 2021 к			Справочно октябрь 2020 к	
	сентябрю 2021	декабрю 2020	октябрю 2020	сентябрю 2020	декабрю 2019
Индекс потребительских цен	100.7	105.7	106.8	100.2	103.2
в том числе:					
продовольственные товары, включая алкогольные напитки	101.5	107.1	109.0	100.2	103.2
непродовольственные товары	100.5	106.0	106.9	100.4	103.4
услуги	99.7	103.3	103.7	100.0	102.9

Потребительские цены

Динамика цен по Томской области в потребительском секторе

на конец периода, в % к предыдущему периоду

	Индекс по- требитель- ских цен	в том числе		
		продовольствен- ные товары	непродоволь- ственные товары	платные услуги населению
2020				
январь	100.5	100.8	100.1	100.5
февраль	100.5	100.7	100.1	100.6
март	100.3	100.5	100.4	99.9
I квартал	101.2	102.1	100.6	101.0
апрель	100.8	101.4	100.5	100.3
май	100.3	100.0	100.4	100.6
июнь	100.2	100.0	100.3	100.3
II квартал	101.3	101.4	101.2	101.2
июль	100.5	100.1	100.5	100.9
август	99.7	99.1	100.2	99.8
сентябрь	100.3	100.4	100.4	100.0
III квартал	100.4	99.5	101.1	100.7
октябрь	100.2	100.2	100.4	100.0
ноябрь	100.3	100.6	100.4	99.9
декабрь	100.7	101.2	100.5	100.5
декабрь 2020 в % к декабрю 2019	104.3	105.0	104.3	103.4

ТОМСКАЯ ОБЛАСТЬ

	Индекс потребительских цен	в том числе		
		продовольственные товары	непродовольственные товары	платные услуги населению
2021				
январь	100.4	100.5	100.4	100.3
февраль	100.5	100.7	100.4	100.3
март	100.8	100.9	100.7	100.6
I квартал	101.7	102.1	101.6	101.1
апрель	100.4	100.6	100.5	99.8
май	100.9	101.8	100.5	100.3
июнь	100.5	100.3	100.3	101.1
II квартал	101.8	102.6	101.4	101.2
июль	100.8	100.4	100.8	101.5
август	100.5	99.9	100.6	101.1
сентябрь	100.1	100.4	100.9	98.7
III квартал	101.5	100.7	102.4	101.2
октябрь	100.7	101.5	100.5	99.7

Максимальное и минимальное изменение цен в октябре 2021 года на отдельные группы продовольственных товаров по Томской области

в % к предыдущему месяцу

Наименование группы	Индекс цен в среднем по группе	Максимальное и минимальное изменение цен внутри группы	
		Товары	индекс цен
Мясо и птица	102.5	Окорочка куриные	104.7
		Свинина (кроме бескостного мяса)	100.3
Колбасные изделия и продукты из мяса и птицы	103.2	Колбаса вареная	106.6
		Сосиски, сардельки	100.0
Рыбопродукты	100.4	Креветки мороженые неразделанные	106.1
		Консервы рыбные натуральные и с добавлением масла	96.5
Масло и жиры	98.7	Маргарин	100.1
		Масло оливковое	97.2
Молоко и молочная продукция	103.1	Кисломолочные продукты	107.1
		Сырki творожные, глазированные шоколадом	98.0
Сыры	99.8	Национальные сыры и брынза	102.4
		Сыры плавленые	97.2
Консервы овощные	97.7	Консервы томатные	102.7
		Овощи натуральные консервированные, маринованные	96.9
Консервы фруктово-ягодные	85.6	Консервы фруктово-ягодные для детского питания	96.8
		Соки фруктовые	83.7

Наименование группы	Индекс цен в среднем по группе	Максимальное и минимальное изменение цен внутри группы	
		Товары	индекс цен
Кондитерские изделия	101.8	Конфеты шоколадные натуральные и с добавками Шоколад	113.4 92.9
Варенье, джем, повидло, мед	99.7	Мёд пчелиный натуральный Варенье, джем, повидло	100.2 97.7
Чай, кофе, какао	98.8	Чай черный байховый Кофе натуральный в зернах и молотый	105.8 95.8
Соль, соус, специи, концентраты	96.7	Соль поваренная пищевая Перец черный (горошек)	104.5 93.7
Хлеб и хлебобулочные изделия	100.7	Бараночные изделия Хлопья из злаков (сухие завтраки)	103.8 95.0
Крупа и бобовые	103.7	Горох и фасоль Овсяные хлопья "Геркулес"	110.3 100.3
Фруктово-овощная продукция, включая картофель	109.1	Помидоры свежие Лимоны	171.9 82.3
Алкогольные напитки	98.1	Вино виноградное столовое (сухое, полусухое, полусладкое) крепостью до 14% об.спирта и содержанием до 8% сахара Пиво отечественное	105.5 89.3
Напитки безалкогольные	109.2	Напитки газированные Вода минеральная и питьевая	115.3 102.2

В октябре снижение цен отмечалось на лимоны – на 17.7%, соки фруктовые – на 16.3%, пиво отечественное – на 10.7%, шоколад – на 7.1%, перец черный (горошек) – на 6.3%, хлопья из злаков (сухие завтраки) – на 5.0%, кофе натуральный в зернах и молотый – на 4.2%, кофе натуральный растворимый – на 4.0%, сухие супы в пакетах – на 3.6%, консервы рыбные натуральные и с добавлением масла – на 3.5%, майонез – на 3.4%, консервы фруктово-ягодные для детского питания – на 3.2%, лук репчатый, овощи натуральные консервированные, маринованные – на 3.1%, сыры плавленые, масло оливковое – на 2.8%, виноград – на 2.7%, яблоки, свёклу столовую – на 2.5%, икру лососевых рыб, отечественную, жевательную резинку – на 2.4%, варенье, джем, повидло – на 2.3%, вино игристое отечественное, кетчуп – на 2.2%, сырки творожные, глазированные шоколадом – на 2.0%, соленые и копченые деликатесные продукты из рыбы, чай черный байховый пакетированный – на 1.8%, сухофрукты – на 1.6%, пиво зарубежных торговых марок – на 1.5%, фарш мясной, масло подсолнечное – на 1.4%, творог жирный – на 1.3%, масло сливочное – на 1.2%, филе сельди соленое – на 1.1%, консервы мясные для детского питания – на 1.0%, грибы свежие – на 0.8%, какао – на 0.6%, рыбу охлажденную и мороженую разделанную лососевых пород – на 0.4%, вермишель – на 0.3%, консервы рыбные в томатном соусе, консервы овощные для детского питания, орехи – на 0.2%.

Стоимость условного (минимального) набора продуктов питания в октябре 2021 года в Томской области составила 4777.77 рублей в расчете на месяц и по сравнению с сентябрем 2021 года увеличилась на 3.0%, к декабрю 2020 года возросла на 11.1%, по городу Томску соответственно составила 4720.57 рублей и увеличилась к декабрю 2020 года на 11.6%.

ТОМСКАЯ ОБЛАСТЬ

Структура стоимости условного (минимального) набора продуктов питания в октябре 2021 года

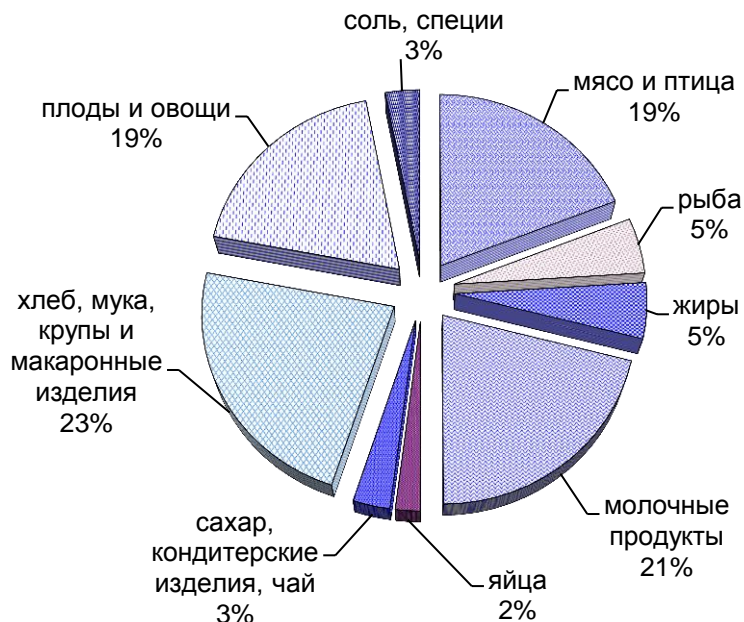

В среднем по России стоимость условного (минимального) набора продуктов питания в октябре 2021 года составила 5033.63 рублей в расчете на месяц и по сравнению с декабрем 2020 года увеличилась на 13.2%.

Динамика изменения стоимости условного (минимального) набора продуктов питания и потребительских цен на товары и услуги по Томской области в 2020 и 2021 годах (на конец месяца в % к предыдущему месяцу)

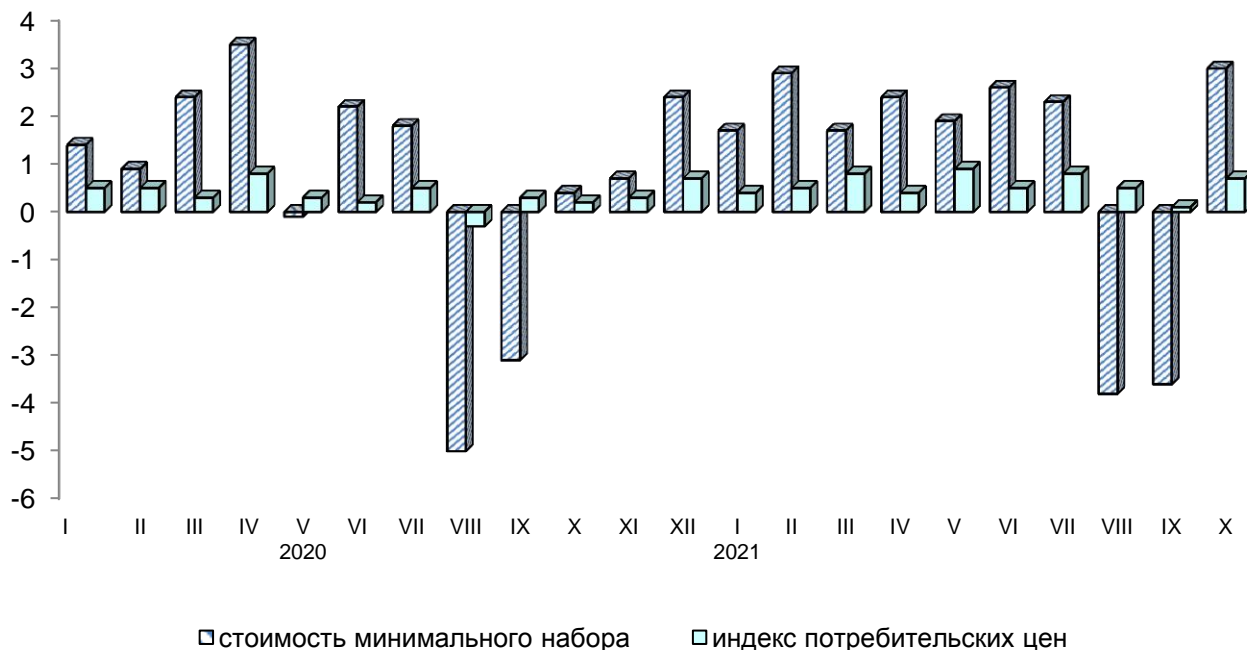

□ стоимость минимального набора

□ индекс потребительских цен

Изменение стоимости условного (минимального) набора продуктов питания и номинальной заработной платы на предприятиях области с учетом малого бизнеса в 2020 и 2021 годах (в % к декабрю 2019 года)

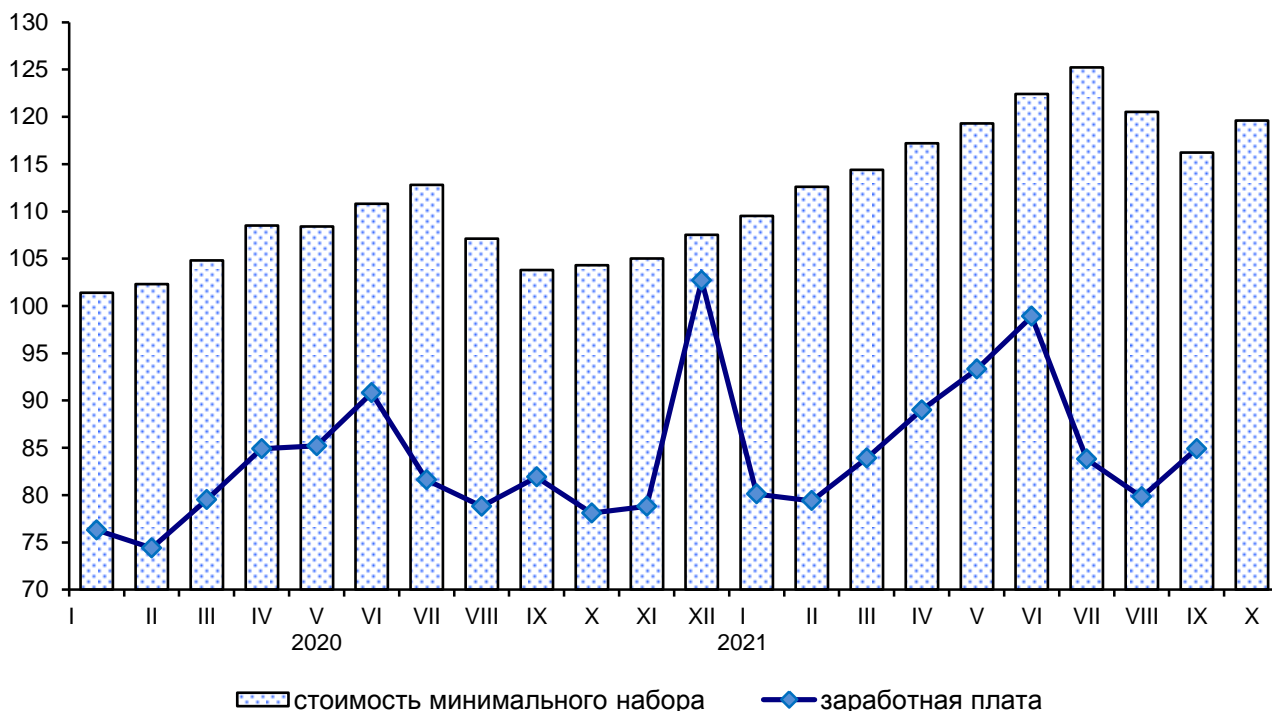

Цены на условный (минимальный) набор продуктов питания и соотношение этих цен с ценой на говядину по Томской области

	Средняя цена, в рублях за килограмм		Соотношение цены продукта к цене одного килограмма говядины, %	
	октябрь 2020	октябрь 2021	октябрь 2020	октябрь 2021
Говядина (кроме бескостного мяса)	376.87	411.93	100	100
Баранина (кроме бескостного мяса)	458.70	585.17	122	142
Свинина (кроме бескостного мяса)	291.51	321.21	77	78
Куры	144.70	177.06	38	43
Рыба мороженая	181.04	176.91	48	43
Сельдь соленая	186.10	193.72	49	47
Молоко цельное пастеризованное	62.33	68.20	17	17
Сметана	187.68	201.27	50	49
Масло сливочное	491.46	522.92	130	127
Творог нежирный	254.29	272.20	67	66
Сыры сычужные твердые и мягкие	452.87	484.65	120	118
Яйца, 10 штук	58.71	73.39	16	18

ТОМСКАЯ ОБЛАСТЬ

	Средняя цена, в рублях за килограмм		Соотношение цены продукта к цене одного килограмма говядины, %	
	октябрь 2020	октябрь 2021	октябрь 2020	октябрь 2021
Маргарин	152.47	180.65	40	44
Масло подсолнечное	119.29	144.59	32	35
Горох и фасоль	50.67	65.19	13	16
Мука пшеничная в/с	36.62	39.42	10	10
Рис	81.59	80.37	22	20
Пшено	59.77	53.97	16	13
Хлеб и булочные изделия из пшеничной муки 1 и 2 сортов	47.61	53.65	13	13
Хлеб из ржаной муки и из смеси муки ржаной и пшеничной	58.98	59.49	16	14
Вермишель	68.63	74.92	18	18
Картофель	20.13	36.41	5	9
Капуста	16.50	31.82	4	8
Огурцы свежие	60.02	125.41	16	30
Морковь	29.42	42.95	8	10
Лук репчатый	22.66	27.75	6	7
Яблоки	125.76	118.90	33	29
Сахар-песок	50.75	57.82	13	14
Карамель	152.01	193.45	40	47
Печенье	153.00	176.88	41	43
Соль	14.91	15.42	4	4
Чай черный байховый	637.19	717.82	169	174
Перец черный (горошек)	1834.59	1866.65	487	453

Максимальное и минимальное изменение цен в октябре 2021 года
на отдельные группы непродовольственных товаров по Томской области

в % к предыдущему месяцу

Наименование группы	Индекс цен в среднем по группе	Максимальное и минимальное изменение цен внутри группы	
		товары	индекс цен
Полотенца	100.7	Полотенце кухонное	101.9
		Полотенце личное	100.2
Одежда	99.9	Одежда женская	100.1
		Одежда детская	99.1
Трикотажные изделия	100.2	Верхний трикотаж	100.2
		Бельевой трикотаж	100.1
Чулочно-носочные изделия	102.7	Колготки женские эластичные	106.0
		Носки, гольфы женские	99.9
Обувь кожаная, текстильная и комбинированная	100.0	Обувь домашняя	101.0
		Обувь женская	99.8
Моющие и чистящие средства	103.2	Порошок стиральный	103.7
		Дезинфицирующее средство для поверхностей	100.6

Наименование группы	Индекс цен в среднем по группе	Максимальное и минимальное изменение цен внутри группы	
		товары	индекс цен
Парфюмерно-косметические товары	100.8	Туалетная вода	105.7
		Паста зубная	93.4
Галантерея	99.3	Коляска для новорожденного	100.5
		Щетка зубная	97.4
Табачные изделия	100.3	Сигареты с фильтром отечественные	100.5
		Сигареты с фильтром зарубежных торговых марок	100.1
Мебель	100.7	Стол обеденный	102.1
		Кресло мягкое	98.5
Металлическая посуда и металлические предметы домашнего обихода	100.4	Кастрюля из эмалированной или нержавеющей стали	102.9
		Сковорода с антипригарным покрытием	98.0
Электротовары и другие бытовые приборы	100.3	Машина стиральная автоматическая	102.7
		Электрочайник	96.1
Инструменты и оборудование	102.2	Дрель электрическая	103.1
		Триммер электрический	100.0
Бумажно-беловые товары	102.4	Тетрадь школьная	104.8
		Салфетки влажные	100.0
Школьно-письменные принадлежности и канцелярские товары	100.5	Набор фломастеров	101.8
		Авторучка шариковая	100.0
Телерадиотовары	97.8	Флеш-накопитель USB	100.6
		Телевизор цветного изображения	97.7
Персональные компьютеры	101.1	Монитор для настольного компьютера	102.5
		Моноблок	100.1
Средства связи	99.4	Телефонный аппарат стационарный	100.2
		Наушники беспроводные	98.1
Игрушки	101.2	Конструктор детский пластмассовый	102.2
		Игрушки мягкие	100.0
Строительные материалы	102.4	Плиты древесностружечные, ориентированно-стружечные	111.0
		Металлочерепица	95.7
Легковые автомобили	100.7	Легковой автомобиль отечественный новый	101.5
		Легковой автомобиль импортный подержанный	100.0
Медицинские товары	101.3	Бинт	114.7
		Корвалол	94.3
Топливо	100.5	Уголь	106.9
		Дрова	100.0
Садоводство	99.3	Лопата садовая	101.1
		Свежесрезанные цветы	98.5

ТОМСКАЯ ОБЛАСТЬ

Изменение цен на рынке автомобильного бензина в 2021 году составило:

в %

	Октябрь 2021 к		
	сентябрю 2021	декабрю 2020	октябрю 2020
Бензин автомобильный	100.7	107.4	107.5
марки АИ-92	100.8	107.7	107.7
марки АИ-95	100.8	107.2	107.3
марки АИ-98 и выше	100.6	107.0	107.5

**Изменение цен на бензин на потребительском рынке
(в % к декабрю 2019 года)**

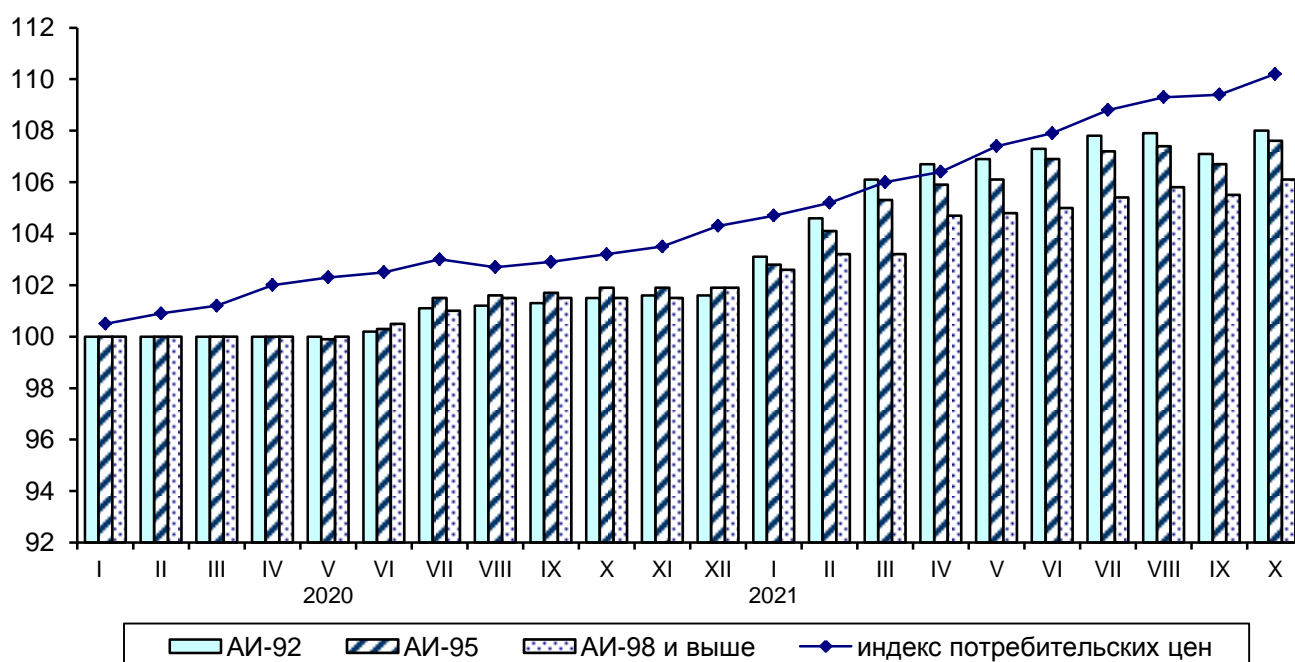

Максимальное и минимальное изменение цен и тарифов в октябре 2021 года на отдельные виды платных услуг по Томской области

в % к предыдущему месяцу

Наименование группы	Индекс цен и тарифов в среднем по группе	Максимальное и минимальное изменение цен внутри группы	
		услуги	индекс цен
Бытовые услуги	100.3	Ритуальные услуги	101.3
		Услуги фотоателье	100.0
Услуги пассажирского транспорта	99.9	Воздушный транспорт	111.7
		Железнодорожный транспорт	91.9
Услуги связи	100.9	Услуги телевидения	104.6
		Городская телефонная связь	100.0
Жилищно-коммунальные услуги	100.0	Услуги гостиниц и прочих мест проживания	101.0
		Жилищные услуги	100.0

Наименование группы	Индекс цен и тарифов в среднем по группе	Максимальное и минимальное изменение цен внутри группы	
		услуги	индекс цен
Медицинские услуги	100.3	Ультразвуковое исследование брюшной полости	105.2
		Физиотерапевтическое лечение	100.0
Ветеринарные услуги	104.0	Прививка животного	104.4
		Клинический осмотр животного	103.6
Услуги банков	99.4	Аренда индивидуального банковского сейфа	100.0
		Плата за пользование потребительским кредитом (процентная ставка в стоимостном выражении)	99.1
Услуги в сфере туризма	98.6	Услуги в сфере внутреннего туризма	100.9
		Услуги в сфере зарубежного туризма	92.6

Цены и тарифы на жилищно-коммунальные услуги в октябре 2021 года сложились следующим образом:

	В рублях	В % к предыдущему месяцу	В % к соответствующему месяцу предыдущего года
Содержание и ремонт жилья в государственном и муниципальном жилищных фондах, м ² общей площади	18.36	100.0	101.4
Содержание, ремонт жилья для граждан-собственников жилья в результате приватизации, граждан-собственников жилых помещений по иным основаниям, м ² общей площади	18.40	100.0	101.6
Наем жилых помещений в государственном и муниципальном жилищных фондах, м ² общей площади	9.67	100.0	100.0
Услуги по организации и выполнению работ по эксплуатации домов ЖК, ЖСК, ТСЖ, м ² общей площади	18.01	100.0	100.0
Взносы на капитальный ремонт, м ² общей площади	7.74	100.0	103.8
Проживание в студенческом общежитии, месяц	563.80	100.0	100.0
Водоснабжение холодное, м ³	49.69	100.0	105.8
Водоотведение, м ³	39.47	100.0	104.3
Обращение с твердыми коммунальными отходами, с человека	70.97	100.0	103.9
Отопление, Гкал	2210.53	100.0	105.4
Водоснабжение горячее, м ³	180.15	100.0	105.3
Электроэнергия в квартирах без электроплит за минимальный объем потребления, 100 кВт-ч	385.00	100.0	105.2

ТОМСКАЯ ОБЛАСТЬ

	<i>В рублях</i>	<i>В % к предыдущему месяцу</i>	<i>В % к соответствующему месяцу предыдущего года</i>
Электроэнергия в квартирах с электроплитами за минимальный объем потребления, 100 кВт-ч	273.00	100.0	106.6
Газ сетевой, месяц с человека	72.54	100.0	102.8
Газ сетевой с использованием счетчиков индивидуального учета, м ³	5.58	100.0	102.8
Газ сжиженный, месяц с человека	290.35	100.0	109.4
Газ сжиженный с использованием счетчиков индивидуального учета, м ³	93.84	100.0	109.4

Изменение потребительских цен за октябрь 2021 года по регионам Сибирского федерального округа характеризуется следующими данными:

в % к предыдущему месяцу

	Сводный индекс	Все товары	в том числе		Платные услуги	Сводный индекс за октябрь 2021 в % к декабрю 2020
			продовольственные товары, вкл. алкогольные напитки	непродовольственные товары		
Республика Алтай	101.1	102.1	101.6	102.5	98.1	106.1
Республика Тыва	101.1	101.3	102.0	100.6	100.3	106.0
Республика Хакасия	101.4	101.6	102.2	101.1	100.2	107.8
Алтайский край	101.7	102.1	102.9	101.3	100.6	108.0
Красноярский край	101.2	101.5	102.1	100.9	100.3	106.7
Иркутская область	101.3	101.6	102.4	100.9	100.0	106.5
Кемеровская область - Кузбасс	101.3	101.7	102.2	101.3	99.8	107.2
Новосибирская область	101.3	101.7	102.4	101.0	99.6	107.2
Омская область	101.1	101.5	102.2	100.8	99.8	107.4
Томская область	100.7	101.0	101.5	100.5	99.7	105.7

В среднем по России индекс цен на товары и услуги на потребительском рынке в октябре 2021 года по отношению к сентябрю 2021 года составил 101.1%, в том числе на продовольственные товары – 102.2%, на непродовольственные товары – 100.8%, на услуги – 100.0%. С начала года индекс потребительских цен на товары и услуги в целом по России составил 106.5%, в том числе на продовольственные товары – 107.8%, на непродовольственные товары – 107.1%, на услуги – 103.9%.

Сводные индексы потребительских цен по регионам Сибирского федерального округа октябрь 2021 года в % к декабрю 2020 года

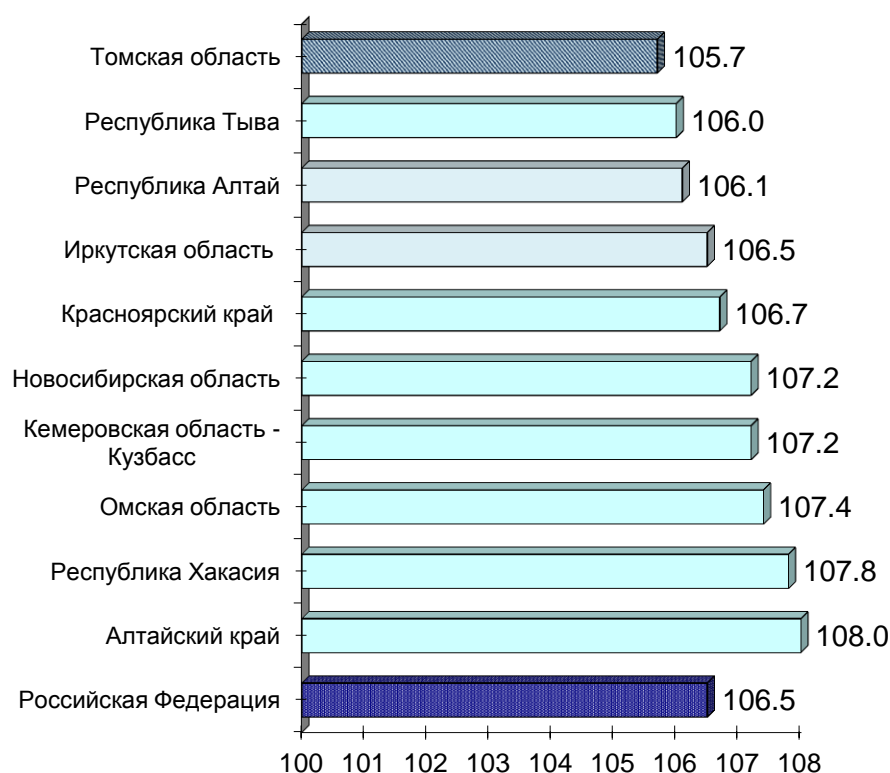

Стоимость фиксированного набора потребительских товаров и услуг для проведения межрегиональных сопоставлений по регионам Сибирского федерального округа и в среднем по России на конец октября 2021 года

	Стоимость набора, рублей в расчете на месяц	Изменение стоимости набора, в % к	
		сентябрю 2021	декабрю 2020
Российская Федерация	18416.68	101.0	106.8
Сибирский Федеральный округ	16816.77	101.2	107.1
Республика Алтай	18320.07	100.9	105.8
Республика Тыва	16154.18	100.9	107.0
Республика Хакасия	17568.40	101.3	107.1
Алтайский край	16875.33	102.8	108.0
Красноярский край	18286.08	100.8	107.1
Иркутская область	16759.87	100.8	106.7
Кемеровская область - Кузбасс	15826.29	101.2	107.0
Новосибирская область	17399.95	101.2	107.4
Омская область	15959.63	101.4	106.7
Томская область	17395.35	100.9	106.1

ТОМСКАЯ ОБЛАСТЬ

Изменение стоимости фиксированного набора потребительских товаров и услуг по регионам Сибирского федерального округа октябрь 2021 года в % к декабрю 2020 года

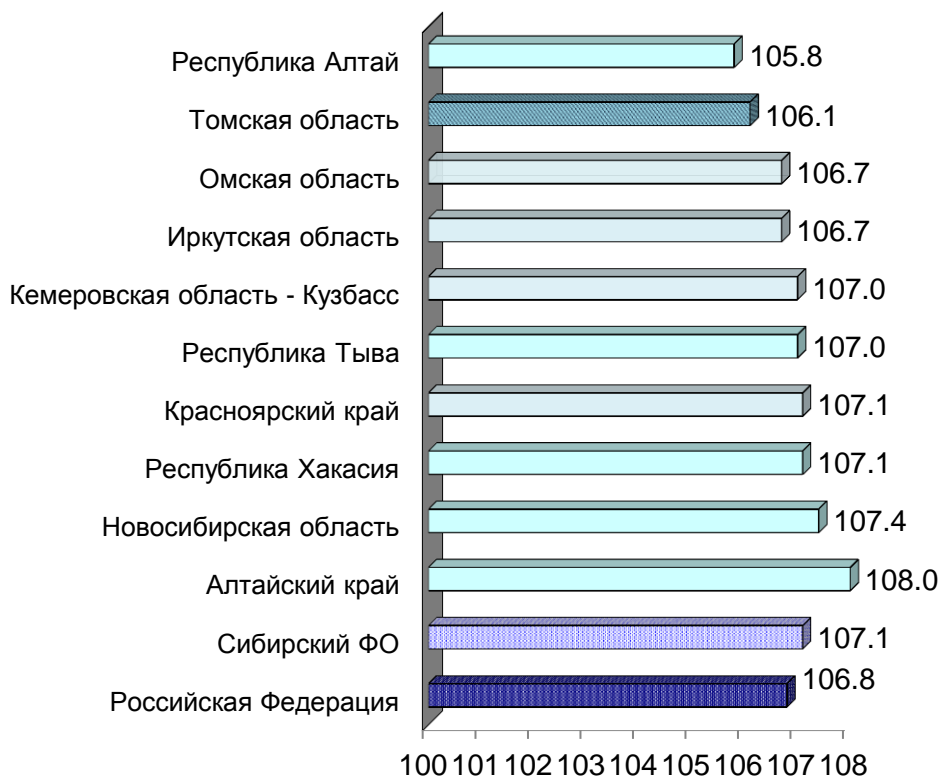

Цены производителей

на конец периода, в %

	Октябрь 2021 к			Справочно октябрь 2020 к	
	сентяб-рю 2021	декабрю 2020	октябрю 2020	сентяб-рю 2020	декабрю 2019
Индекс цен производителей промышленных товаров ¹⁾	103.6	138.7	145.7	98.9	93.1
Сводный индекс цен на продукцию (затраты, услуги) инвестиционного назначения	101.2	119.7	120.7	100.6	106.0
Индекс тарифов на грузовые перевозки	62.1	63.5	63.5	64.1	96.8
Индекс цен производителей сельскохозяйственной продукции	101.9	120.8	122.0	101.7	107.8

¹⁾ На товары, предназначенные для реализации на внутреннем рынке, по видам деятельности «Добыча полезных ископаемых», «Обрабатывающие производства», «Обеспечение электрической энергией, газом и паром; кондиционирование воздуха», «Водоснабжение; водоотведение, организация сбора и утилизации отходов, деятельность по ликвидации загрязнений».

В октябре 2021 года **индекс цен производителей промышленных товаров¹⁾** по Томской области составил 103.6%, в том числе индекс добычи полезных ископаемых – 104.7%, производителей продукции обрабатывающих производств – 103.0%, обеспечение электрической энергией, газом и паром; кондиционирование воздуха –

ЦЕНЫ

101.1%, водоснабжение; водоотведение, организация сбора и утилизации отходов, деятельность по ликвидации загрязнений – 100.0%.

Изменение цен производителей промышленных товаров

на конец периода, в %

	<i>Всего</i>		<i>в том числе по видам экономической деятельности</i>							
	<i>к предыдущему периоду</i>	<i>к декабрю предыдущего года</i>	<i>добыча полезных ископаемых</i>		<i>обрабатывающие производства</i>		<i>обеспечение электрической энергией, газом и паром; кондиционирование воздуха</i>		<i>водоснабжение, водоотведение, организация сбора и утилизации отходов, деятельность по ликвидации загрязнений</i>	
			<i>к предыдущему периоду</i>	<i>к декабрю предыдущего года</i>	<i>к предыдущему периоду</i>	<i>к декабрю предыдущего года</i>	<i>к предыдущему периоду</i>	<i>к декабрю предыдущего года</i>	<i>к предыдущему периоду</i>	<i>к декабрю предыдущего года</i>
2020										
январь	98.3	98.3	97.2	97.2	99.2	99.2	99.9	99.9	100.0	100.0
февраль	98.9	97.3	96.6	93.9	101.7	100.8	98.9	98.8	100.0	100.0
март	99.8	97.0	99.7	93.6	99.6	100.4	100.4	99.2	100.0	100.0
апрель	70.9	68.8	42.2	39.5	94.5	94.8	99.3	98.5	100.0	100.0
май	96.2	66.2	89.5	35.3	98.2	93.1	100.5	99.0	100.0	100.0
июнь	113.0	74.8	142.1	50.2	104.2	97.0	99.6	98.6	100.0	100.0
июль	124.3	93.0	164.4	82.6	105.6	102.4	104.3	102.8	105.9	105.9
август	100.8	93.8	102.0	84.2	100.0	102.3	100.0	102.9	100.0	105.9
сентябрь	100.4	94.1	100.4	84.6	100.4	102.8	100.0	102.9	100.0	105.9
октябрь	98.9	93.1	96.6	81.7	101.0	103.8	99.4	102.2	100.0	105.9
ноябрь	101.9	94.8	104.0	85.0	100.4	104.2	100.1	102.3	100.0	105.9
декабрь	103.1	97.7	105.0	89.2	102.0	106.2	100.5	102.8	100.0	105.9
2021										
январь	108.3	108.3	115.0	115.0	104.7	104.7	99.5	99.5	100.0	100.0
февраль	104.8	113.4	108.2	124.4	102.6	107.4	100.4	100.0	100.0	100.0
март	107.3	121.8	111.8	139.1	104.4	112.1	100.7	100.6	100.0	100.0
апрель	100.9	122.8	100.3	139.5	101.8	114.1	99.3	100.0	100.0	100.0
май	104.5	128.3	106.6	148.7	103.1	117.6	100.6	100.6	100.0	100.0
июнь	101.1	129.7	100.7	149.8	101.8	119.7	99.6	100.1	100.0	100.0
июль	105.8	137.2	110.7	165.7	101.2	121.1	101.8	102.0	105.3	105.3
август	99.6	136.6	97.4	161.4	101.7	123.2	102.3	104.3	100.0	105.3
сентябрь	98.0	133.9	96.8	156.3	99.0	121.9	99.7	104.0	100.0	105.3
октябрь	103.6	138.7	104.7	163.6	103.0	125.6	101.1	105.2	100.0	105.3

¹⁾ На товары, предназначенные для реализации на внутреннем рынке, по видам деятельности «Добыча полезных ископаемых», «Обрабатывающие производства», «Обеспечение электрической энергией, газом и паром; кондиционирование воздуха», «Водоснабжение; водоотведение, организация сбора и утилизации отходов, деятельность по ликвидации загрязнений».

ТОМСКАЯ ОБЛАСТЬ

Индексы цен производителей по отдельным видам экономической деятельности

на конец периода, в %

	<i>Добыча полезных ископаемых</i>			
	<i>добыча нефти и природного газа</i>		<i>добыча прочих полезных ископаемых</i>	
	<i>к предыдущему периоду</i>	<i>к декабрю предыдущего года</i>	<i>к предыдущему периоду</i>	<i>к декабрю предыдущего года</i>
2020				
январь	96.8	96.8	100.0	100.0
февраль	96.1	93.1	100.0	100.0
март	99.7	92.8	100.0	100.0
апрель	33.8	31.3	100.0	100.0
май	85.0	26.6	102.0	102.0
июнь	163.4	43.5	101.2	103.2
июль	184.3	80.2	100.0	103.2
август	102.3	82.1	99.5	102.7
сентябрь	100.5	82.5	100.0	102.7
октябрь	96.1	79.2	100.0	102.7
ноябрь	104.7	83.0	100.0	102.7
декабрь	105.8	87.7	100.0	102.7
2021				
январь	113.4	113.4	100.0	100.0
февраль	109.7	124.5	100.1	100.1
март	113.9	141.7	100.0	100.1
апрель	100.4	142.2	100.0	100.1
май	107.6	153.0	106.1	106.2
июнь	100.8	154.3	99.2	105.4
июль	112.1	173.0	100.6	106.0
август	97.1	167.9	100.0	106.0
сентябрь	96.4	161.8	100.0	106.0
октябрь	105.3	170.5	100.0	106.0

	<i>Обрабатывающие производства</i>							
	<i>производство пищевых продуктов</i>		<i>обработка древесины и производство изделий из дерева и пробки, кроме мебели, производство изделий из соломы и материалов для плетения</i>		<i>производство химических веществ и химических продуктов</i>		<i>производство электрического оборудования</i>	
	<i>к предыдущему периоду</i>	<i>к декабрю предыдущего года</i>	<i>к предыдущему периоду</i>	<i>к декабрю предыдущего года</i>	<i>к предыдущему периоду</i>	<i>к декабрю предыдущего года</i>	<i>к предыдущему периоду</i>	<i>к декабрю предыдущего года</i>
2020								
январь	100.0	100.0	99.5	99.5	93.1	93.1	100.1	100.1
февраль	98.4	98.4	113.1	112.6	100.0	93.1	99.9	100.0

	Обрабатывающие производства							
	производство пищевых продуктов		обработка древесины и производство изделий из дерева и пробки, кроме мебели, производство изделий из соломки и материалов для плетения		производство химических веществ и химических продуктов		производство электрического оборудования	
	к предыдущему периоду	к декабрю предыдущего года	к предыдущему периоду	к декабрю предыдущего года	к предыдущему периоду	к декабрю предыдущего года	к предыдущему периоду	к декабрю предыдущего года
март	100.5	99.0	98.3	110.7	100.0	93.1	100.9	100.9
апрель	102.6	101.5	98.6	109.1	88.7	82.5	102.5	103.3
май	102.7	104.3	100.5	109.6	99.9	82.5	100.2	103.6
июнь	99.3	103.5	83.5	91.6	100.0	82.5	100.6	104.2
июль	100.4	103.9	116.2	106.4	100.0	82.5	113.0	117.7
август	102.1	106.1	89.7	95.5	100.0	82.5	100.5	118.3
сентябрь	98.4	104.4	100.1	95.6	100.0	82.5	103.2	122.0
октябрь	100.3	104.7	115.3	110.2	100.0	82.5	101.9	124.4
ноябрь	100.4	105.2	99.7	109.9	106.6	87.9	102.9	128.0
декабрь	100.4	105.7	102.0	112.0	100.0	87.9	104.0	133.2
2021								
январь	101.4	101.4	101.2	101.2	124.3	124.3	100.4 ¹⁾	100.4 ¹⁾
февраль	100.1	101.5	103.7	104.9	100.0	124.3	102.2	102.6
март	101.8	103.3	100.8	105.7	100.0	124.3	112.8	115.7
апрель	101.8	105.2	106.7	112.8	100.0	124.3	98.0	113.4
май	101.1	106.4	101.6	114.7	109.8	136.4	110.2	125.0
июнь	101.3	107.7	105.3	120.8	100.0	136.4	100.8	125.9
июль	99.5	107.2	105.8	127.9	100.0	136.4	100.0	125.9
август	101.8	109.1	105.8	135.3	100.4	136.9	100.0	126.0
сентябрь	101.8	111.0	102.7	138.9	100.0	136.9	99.9	125.8
октябрь	101.9	113.1	107.4	149.2	110.9	151.8	100.0	125.8

¹⁾ Показатели изменены в связи с уточнением данных.

	Обеспечение электрической энергией, газом и паром; кондиционирование воздуха			
	производство, передача и распределение электроэнергии		производство, передача и распределение пара и горячей воды; кондиционирование воздуха	
	к предыдущему периоду	к декабрю предыдущего года	к предыдущему периоду	к декабрю предыдущего года
2020				
январь	100.9	100.9	99.0	99.0
февраль	97.7	98.6	100.0	99.0
март	100.9	99.5	100.0	99.0
апрель	98.4	97.9	100.0	99.0

ТОМСКАЯ ОБЛАСТЬ

	<i>Обеспечение электрической энергией, газом и паром; кондиционирование воздуха</i>			
	<i>производство, передача и распределение электроэнергии</i>		<i>производство, передача и распределение пара и горячей воды; кондиционирование воздуха</i>	
	<i>к предыдущему периоду</i>	<i>к декабрю предыдущего года</i>	<i>к предыдущему периоду</i>	<i>к декабрю предыдущего года</i>
май	101.1	98.9	100.0	99.0
июнь	99.2	98.1	100.0	99.0
июль	101.6	99.6	106.6	105.5
август	100.0	99.7	100.0	105.5
сентябрь	100.1	99.7	100.0	105.5
октябрь	98.6	98.3	100.0	105.5
ноябрь	100.2	98.5	100.0	105.5
декабрь	101.1	99.6	100.0	105.5
2021				
январь	99.2	99.2	99.9	99.9
февраль	100.9	100.0	100.0	99.9
март	101.3	101.4	100.0	99.9
апрель	98.7	100.0	100.0	99.9
май	101.3	101.3	100.0	99.9
июнь	99.1	100.4	100.0	99.9
июль	99.7	100.1	103.9	103.7
август	104.7	104.8	100.0	103.7
сентябрь	99.4	104.2	100.0	103.7
октябрь	102.0	106.3	100.3	104.1

	<i>Водоснабжение; водоотведение, организация сбора и утилизации отходов, деятельность по ликвидации загрязнений</i>			
	<i>забор, очистка и распределение воды</i>		<i>сбор и обработка сточных вод</i>	
	<i>к предыдущему периоду</i>	<i>к декабрю предыдущего года</i>	<i>к предыдущему периоду</i>	<i>к декабрю предыдущего года</i>
2020				
январь	100.0	100.0	100.0	100.0
февраль	100.0	100.0	100.0	100.0
март	100.0	100.0	100.0	100.0
апрель	100.0	100.0	100.0	100.0
май	100.0	100.0	100.0	100.0
июнь	100.0	100.0	100.0	100.0
июль	105.5	105.5	106.4	106.4
август	100.0	105.5	100.0	106.4
сентябрь	100.0	105.5	100.0	106.4
октябрь	100.0	105.5	100.0	106.4
ноябрь	100.0	105.5	100.0	106.4
декабрь	100.0	105.5	100.0	106.4
2021				
январь	100.0	100.0	100.0	100.0
февраль	100.0	100.0	100.0	100.0

ЦЕНЫ

	<i>Водоснабжение; водоотведение, организация сбора и утилизации отходов, деятельность по ликвидации загрязнений</i>			
	<i>забор, очистка и распределение воды</i>		<i>сбор и обработка сточных вод</i>	
	<i>к предыдущему периоду</i>	<i>к декабрю предыдущего года</i>	<i>к предыдущему периоду</i>	<i>к декабрю предыдущего года</i>
март	100.0	100.0	100.0	100.0
апрель	100.0	100.0	100.0	100.0
май	100.0	100.0	100.0	100.0
июнь	100.0	100.0	100.0	100.0
июль	105.8	105.7	104.8	104.8
август	100.0	105.7	100.0	104.8
сентябрь	100.0	105.7	100.0	104.8
октябрь	100.0	105.7	100.0	104.8

Сводный индекс цен на продукцию (затраты, услуги) инвестиционного назначения в октябре 2021 года по Томской области составил 101.2%.

Изменение цен по элементам технологической структуры в строительстве

на конец периода, в % к предыдущему периоду

	<i>Сводный индекс цен на продукцию (затраты, услуги) инвестиционного назначения</i>	<i>в том числе</i>		
		<i>индекс цен производителей на строительную продукцию</i>	<i>индекс цен приобретения машин и оборудования инвестиционного назначения</i>	<i>индекс цен на прочую продукцию (затраты, услуги) инвестиционного назначения</i>
2020				
январь	99.3 ¹⁾	99.7	99.2 ¹⁾	98.8
февраль	100.4	99.8	101.8	99.1
март	102.7	100.9	106.8	99.6
I квартал	102.4	100.4	107.9	97.5
апрель	94.5	100.2	101.2	75.4
май	99.1	100.8	98.7	96.8
июнь	102.0	100.4	97.8	111.0
II квартал	95.5	101.4	97.7	81.0
июль	105.7	100.0	101.6	121.0
август	101.3	101.3	101.8	100.7
сентябрь	100.7	100.8	100.9	100.4
III квартал	107.8	102.1	104.4	122.3
октябрь	100.6	100.9	101.2	99.2
ноябрь	100.6	100.7	99.7	101.7
декабрь	100.2	100.3	98.6	102.6
декабрь 2020 в % к декабрю 2019	106.9	105.9	109.3	100.1
2021				
январь	102.3	101.5	100.4	107.3
февраль	101.9	102.1	100.4	104.1
март	102.6	102.4	100.3	106.6
I квартал	107.0	106.1	101.1	119.1
апрель	101.4	101.8	101.2	101.0

ТОМСКАЯ ОБЛАСТЬ

	Сводный индекс цен на продукцию (затраты, услуги) инвестиционного назначения	в том числе		
		индекс цен производителей на строительную продукцию	индекс цен приобретения машин и оборудования инвестиционного назначения	индекс цен на прочую продукцию (затраты, услуги) инвестиционного назначения
май	101.4	101.6	99.6	103.9
июнь	100.7	101.3	99.7	101.0
II квартал	103.5	104.8	100.5	106.0
июль	103.7	104.8	101.3	105.1
август	102.0	104.3	100.1	99.7
сентябрь	100.9	102.4	100.2	98.5
III квартал	106.7	111.9	101.6	103.2
октябрь	101.2	101.2	100.0	103.2

¹⁾ Данные изменены в связи с уточнением респондентами ранее представленной информации.

Изменение цен по элементам технологической структуры в строительстве в октябре 2021 года (в % к предыдущему месяцу)

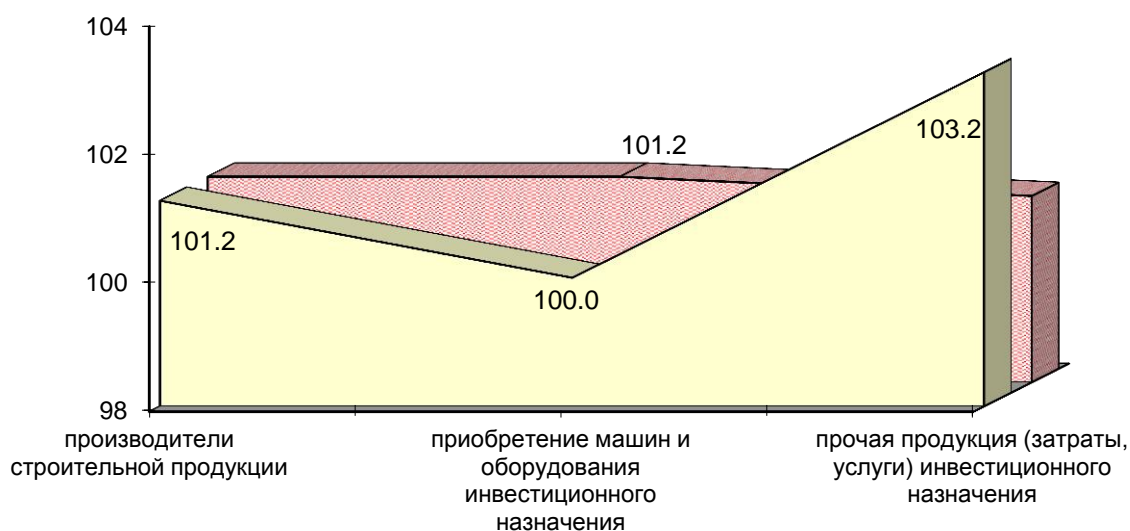

- индекс цен по элементам технологической структуры в строительстве
- индекс цен на продукцию (затраты, услуги) инвестиционного назначения

Индекс цен приобретения отдельных видов строительных материалов в октябре 2021 года по Томской области составил 98.9%.

Изменение цен приобретения отдельных видов строительных материалов

на конец периода, в % к предыдущему периоду

	<i>Строительные материалы – всего</i>	<i>Кирпич керамический неогнеупорный строительный</i>	<i>Плитки керамические глазурованные для внутренней облицовки стен</i>	<i>Линолеум и твердые полимерные материалы для покрытия пола, т.е. упругие напольные покрытия, такие как виниловое покрытие, линолеум и аналогичные изделия</i>	<i>Стекло листовое прокатное, тянутое или выдувное, но не обработанное другим способом</i>	<i>Цементы общестроительные</i>
2020						
январь	99.4	100.0	100.9	94.9	105.7	94.5
февраль	100.8	102.9	100.0	93.9	92.0	99.6
март	101.3	100.0	100.0	96.4	100.6	99.1
I квартал	101.5	102.9	100.9	85.9	97.8	93.3
апрель	98.6	100.0	100.0	97.2	94.4	99.7
май	102.3	99.6	97.9	97.4	93.0	109.8
июнь	99.1	100.0	94.9	100.0	114.3	105.8
II квартал	100.0	99.6	92.9	94.7	100.3	115.8
июль	98.1	100.0	101.6	98.1	89.7	100.3
август	103.7	106.4	98.7	100.0	100.0	99.3
сентябрь	99.9	120.6	100.0	100.0	115.8	99.9
III квартал	101.6	128.3	100.3	98.1	103.9	99.5
октябрь	99.8	100.0	100.0	102.1	93.5	99.4
ноябрь	100.4	100.0	100.0	101.6	110.6	100.1
декабрь	101.3	100.0	100.0	112.7	115.1	100.0
декабрь 2020 в % к декабрю 2019	104.6	131.5	94.0	93.3	121.3	106.8
2021						
январь	100.3	100.0	100.0	100.0	108.2	100.0
февраль	99.8	100.0	100.0	97.5	100.0	100.1
март	101.8	100.0	100.0	100.0	91.9	100.0
I квартал	101.9	100.0	100.0	97.5	99.4	100.1
апрель	100.3	100.0	100.0	100.0	115.4	100.1
май	101.8	100.0	97.0	100.0	104.8	104.5
июнь	99.9	100.0	100.0	100.0	105.4	100.1
II квартал	102.0	100.0	97.0	100.0	127.5	104.7
июль	104.7	100.0	100.0	97.5	100.1	111.4
август	103.2	100.0	100.0	100.0	100.0	90.2
сентябрь	99.8	100.3	97.0	98.4	107.5	100.0
III квартал	107.8	100.3	97.0	95.9	107.6	100.5
октябрь	98.9	100.0	97.6	98.0	100.0	99.9

ТОМСКАЯ ОБЛАСТЬ

Соотношение цен приобретения основных строительных материалов с ценой на кирпич керамический

в %

	Бетон, готовый для заливки (товарный бетон)	Растворы строительные	Щебень	Пески природные, не включенные в другие группировки	Цементы общестроительные
2020					
январь	47	36	20	4	59
февраль	44	39	21	5	59
март	45	39	23	6	54
апрель	45	38	22	5	53
май	45	37	25	9	60
июнь	46	38	26	23	62
июль	46	38	23	17	62
август	45	37	24	14	58
сентябрь	36	31	13	5	47
октябрь	36	29	15	5	47
ноябрь	35	32	16	3	47
декабрь	42	31	8	3	48
2021					
январь	32	32	14	3	50
февраль	31	32	13	2	47
март	35	32	15	10	47
апрель	35	32	10	5	47
май	31	29	11	6	49
июнь	34	31	16	11	49
июль	34	32	16	8	56
август	35	27	16	7	50
сентябрь	36	30	16	10	51
октябрь	36	32	14	10	50

Индекс тарифов на грузовые перевозки в октябре 2021 года по Томской области составил 62.1%.

Изменение тарифов на грузовые перевозки по видам транспорта

на конец периода, в % к предыдущему периоду

	Индекс тарифов на грузовые перевозки	в том числе		
		трубопроводный (перекачка нефти и газа)	внутренний водный	автомобильный
2020				
январь	96.7	96.5	100.0	102.5
февраль	100.0	100.0	100.0	100.0
март	100.0	100.0	100.0	100.0
I квартал	96.7	96.5	100.0	102.5
апрель	144.2	146.9	100.0	100.1
май	100.0	100.0	100.0	100.0
июнь	100.0	100.0	100.0	100.0
II квартал	144.2	146.9	100.0	100.1

	Индекс тарифов на грузовые перевозки	в том числе		
		трубопроводный (перекачка нефти и газа)	внутренний водный	автомобильный
июль	108.3	108.6	100.0	100.0
август	100.0	100.0	100.0	100.0
сентябрь	100.0	100.0	100.0	100.0
III квартал	108.3	108.6	100.0	100.0
октябрь	64.1	62.7	100.0	100.0
ноябрь	100.0	100.0	100.0	100.0
декабрь	100.0	100.0	100.0	100.0
декабрь 2020 в % к декабрю 2019	96.8	96.5	100.0	102.6
2021				
январь	91.1	90.2	100.0	102.6
февраль	100.0	100.0	100.0	100.0
март	100.0	100.0	100.0	100.0
I квартал	91.1	90.2	100.0	102.6
апрель	105.4	105.9	100.0	100.1
май	100.0	100.0	100.0	99.8
июнь	100.0	100.0	100.0	100.0
II квартал	105.4	105.9	100.0	99.9
июль	106.6	107.1	100.0	100.1
август	100.0	100.0	100.0	100.4
сентябрь	100.0	100.0	100.0	100.1
III квартал	106.6	107.1	100.0	100.6
октябрь	62.1	59.0	100.0	100.0

Изменение тарифов на грузовые перевозки в октябре 2021 года (в % к предыдущему месяцу)

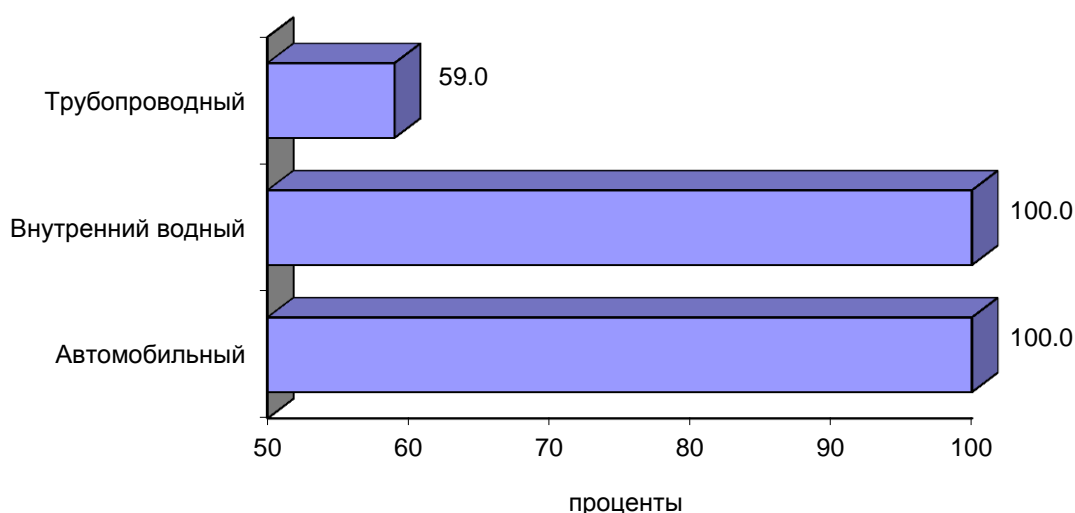

Индекс цен производителей сельскохозяйственной продукции в октябре 2021 года по Томской области составил 101.9%.

ТОМСКАЯ ОБЛАСТЬ

Изменение цен производителей сельскохозяйственной продукции

на конец периода, в % к предыдущему периоду

	Продукция и услуги сельского хозяйства и охоты	в том числе					
		зерновые и зернобобовые культуры	картофель	овощи	скот и птица (в живом весе)	молоко сырое крупного рогатого скота	яйца куриные в скорлупе свежие
2020							
январь	105.7	96.8	100.0	293.4	105.2	103.3	88.0
февраль	99.8	103.3	112.5	92.7	99.8	100.8	92.8
март	97.4	102.6	122.2	136.5	95.6	100.6	97.2
I квартал	102.7	102.6	137.5	371.2	100.4	104.8	79.4
апрель	102.5	102.5	172.7	49.8	104.3	100.9	125.3
май	100.8	104.5	100.0	106.2	101.6	97.1	76.0
июнь	96.1	103.0	90.0	93.3	95.3	97.6	102.3
II квартал	99.3	110.3	155.4	49.3	101.0	95.6	97.4
июль	102.6	100.4	100.0	76.5	103.8	97.2	106.4
август	100.1	96.4	105.3	49.7	101.6	98.0	90.0
сентябрь	101.2	97.3	72.2	139.9	101.0	100.5	116.6
III квартал	103.8	94.2	76.0	53.2	106.5	95.7	111.7
октябрь	101.7	104.6	100.0	109.4	101.2	101.9	105.9
ноябрь	101.9	105.4	123.1	107.7	101.4	101.0	105.3
декабрь	98.8	100.2	100.0	154.8	97.3	101.7	117.1
декабрь 2020 в % к декабрю 2019	108.6	117.6	200.0	177.1	107.7	100.3	112.7
2021							
январь	104.7	100.5	125.0	170.3	105.3	99.3	87.9
февраль	99.5	101.2	125.0	99.2	98.5	101.8	117.0
март	105.6	100.4	108.0	120.4	106.3	99.4	109.4
I квартал	110.0	102.1	168.8	203.4	110.3	100.5	112.5
апрель	102.4	100.4	111.1	49.4	104.3	100.9	107.4
май	101.2	99.9	100.0	150.1	101.2	99.1	84.2
июнь	100.6	102.8	100.0	92.1	101.5	99.5	76.4
II квартал	104.3	103.1	111.1	68.3	107.1	99.5	69.1
июль	100.6	101.5	100.0	74.1	101.0	100.1	92.9
август	99.9	100.2	100.0	84.5	99.9	101.5	104.1
сентябрь	103.0	103.4	83.3	68.7	104.1	100.0	94.2
III квартал	103.5	105.2	83.3	43.0	105.0	101.6	91.1
октябрь	101.9	101.8	108.0	122.7	101.4	99.8	120.6

Прирост (снижение-) цен производителей сельскохозяйственной продукции в 2020 и 2021 годах (в % к предыдущему месяцу)

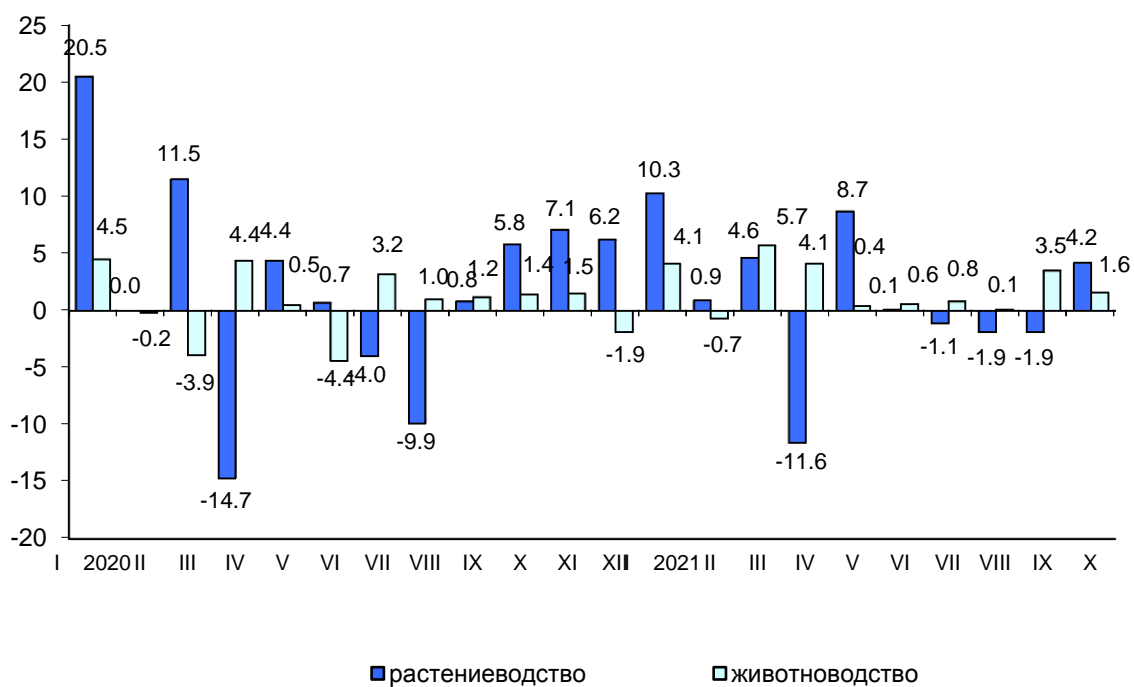

ТОМСКАЯ ОБЛАСТЬ

ФИНАНСЫ

Показатели финансово-кредитной системы

Исполнение бюджета (по данным Департамента финансов Томской области)

млн. рублей

	2021			Справочно 2020		
	доходы	расходы	профицит(+), дефицит (-)	доходы	расходы	профицит(+), дефицит (-)
январь	3913.2	4086.1	-172.9	3402.7	4196.6	-793.9
январь-февраль	8448.4	11556.6	-3108.2	8036.6	10635.3	-2598.7
январь-март	18191.8	19466.0	-1274.2	17057.1	17670.5	-613.4
январь-апрель	28344.4	28801.9	-457.5	24782.3	26534.4	-1752.1
январь-май	34616.3	35523.5	-907.2	32128.8	32697.5	-568.7
январь-июнь	41327.8	44360.1	-3032.3	38074.1	41826.8	-3752.7
январь-июль	50996.9	52424.1	-1427.2	46746.8	50549.4	-3802.6
январь-август	59407.2	61262.4	-1855.2	53130.3	58047.7	-4917.4
январь-сентябрь	66467.0	70137.5	-3670.5	60029.5	67219.1	-7189.6

Исполнение бюджета по статьям доходов и расходов на 1 октября 2021 года

	Млн. рублей	В % к итогу
Доходы	66467.0	-
в том числе:		
налоги на совокупный доход	3513.5	5.3
налог на доходы физических лиц	17197.6	25.9
налог на прибыль организаций	9945.7	15.0
акцизы	7685.0	11.6
налоги, сборы и регулярные платежи за пользование природными ресурсами	29.9	0.0
налоги на имущество	5822.6	8.7
доходы от использования имущества, находящегося в государственной и муниципальной собственности	745.4	1.1
безвозмездные поступления от других бюджетов бюджетной системы	18590.0	28.0
возврат остатков субсидий, субвенций и иных межбюджетных трансфертов, имеющих целевое назначение, прошлых лет	-58.7	-
прочие доходы	2996.0	4.5
Расходы	70137.5	100.0
в том числе:		
общегосударственные вопросы	4565.4	6.5
национальную безопасность и правоохранительную деятельность	552.7	0.8
национальную экономику	10726.9	15.3
жилищно-коммунальное хозяйство	3715.0	5.3
социально-культурные мероприятия	48544.3	69.2

	<i>Млн. рублей</i>	<i>В % к итогу</i>
из них на:		
образование	22777.6	32.5
культуру, кинематографию	2317.3	3.3
здравоохранение	5702.2	8.1
социальную политику	16899.4	24.1
физическую культуру и спорт	756.7	1.1
средства массовой информации	91.1	0.1
прочие	2033.2	2.9

*Поступление налогов и сборов в бюджетную систему по видам¹⁾
на 1 октября 2021 года*

	<i>В бюджеты всех уровней</i>			<i>в т.ч. в бюджет территории</i>		
	<i>млн. рублей</i>	<i>удельный вес в общей сумме поступлений, в %</i>		<i>млн. рублей</i>	<i>удельный вес в общей сумме поступлений, в %</i>	
		<i>2021</i>	<i>2020</i>		<i>2021</i>	<i>2020</i>
Всего	174855.5	100.0	100.0	40139.3	100.0	100.0
в том числе:						
налог на добавленную стоимость на товары (работы, услуги), реализуемые на территории Российской Федерации	50124.9	28.7	31.0	x	-	-
налог на прибыль организаций	11082.5	6.3	7.0	9945.7	24.8	21.6
налог на доходы физических лиц	17291.4	9.9	13.5	17197.6	42.8	45.6
налоги, сборы и регулярные платежи за пользование природными ресурсами	82655.3	47.3	37.9	29.9	0.1	0.1
акцизы	3793.1	2.2	3.8	3493.1	8.7	10.3
из них на:						
водку, ликероводочные изделия	172.7	0.1	0.1	138.2	0.3	0.4
вина, игристые вина, пиво	2763.9	1.4	2.2	2763.9	6.9	7.6
бензин автомобильный	345.1	0.2	0.3	258.5	0.6	0.8
налоги на имущество	5822.6	3.3	4.4	5822.6	14.5	15.0
прочие	4085.7	2.3	2.4	3650.4	9.1	7.4

¹⁾ Данные официального Интернет портала Федеральной налоговой службы Томской области (www.nalog.ru/m70/) Главная страница/ Деятельность/Статистика и аналитика/ Данные по формам статистической налоговой отчетности/ Отчеты, сформированные УФНС России по субъекту Российской Федерации.

За январь-сентябрь 2021 года в бюджеты всех уровней собрано налогов и других обязательных платежей на 43.3% больше, чем в январе-сентябре 2020 года, в том числе бюджет территории – на 11.2%.

ТОМСКАЯ ОБЛАСТЬ

ФИНАНСЫ ОРГАНИЗАЦИЙ ¹⁾

(по крупным и средним предприятиям)

Финансовые результаты деятельности организаций

За январь-сентябрь 2021 года сальдированный финансовый результат (прибыль минус убыток) крупных и средних организаций составил 37973.6 млн. рублей.

Сальдированный финансовый результат (прибыль минус убыток) по видам экономической деятельности за январь-сентябрь 2021 года

	Сальдо прибылей (+) и убытков (-)		Прибыль		Убыток	
	млн. рублей	в % к январю-сентябрю 2020	млн. рублей	в % к январю-сентябрю 2020	млн. рублей	в % к январю-сентябрю 2020
Всего	37973.6	в 31.6 р.	54888.0	194.8	16914.4	62.7
в том числе:						
Сельское, лесное хозяйство, охота, рыболовство и рыбоводство	4530.6	174.2	... ¹⁾	169.2	... ¹⁾	2.8
Добыча полезных ископаемых	18151.0	-	20269.7	в 5.8 р.	2118.7	16.3
Обрабатывающие производства	5484.9	в 5.4 р.	15424.6	163.5	9939.7	118.0
Обеспечение электрической энергией, газом и паром; кондиционирование воздуха	453.8	-	937.6	в 2.0 р.	483.8	37.4
Водоснабжение; водоотведение, организация сбора и утилизации отходов, деятельность по ликвидации загрязнений	195.9	в 2.2 р.	278.9	в 2.4 р.	83.0	в 2.9 р.
Строительство	-480.0	-	522.0	в 4.5 р.	1002.0	193.0
Торговля оптовая и розничная; ремонт автотранспортных средств, мотоциклов	4972.4	148.5	5550.0	116.6	577.6	40.9
Транспортировка и хранение	-232.2	-	1087.4	70.1	1319.6	в 10.2 р.
Деятельность гостиниц и предприятий общественного питания	71.5	115.9	... ¹⁾	134.6	... ¹⁾	в 281.6 р.
Деятельность в области информации и связи	49.4	-	126.0	в 2.5 р.	76.6	48.7
Деятельность финансовая и страховая	... ¹⁾	79.9	... ¹⁾	79.9	-	-
Деятельность по операциям с недвижимым имуществом	4183.5	161.1	5022.7	116.5	839.2	48.9

¹⁾ Сравнение показателей с соответствующим периодом предыдущего года произведено в текущих ценах по сопоставимому кругу организаций; с учетом корректировки данных соответствующего периода предыдущего года, исходя из изменений учетной политики, законодательных актов и др. в соответствии с методологией бухгалтерского учета.

	Сальдо прибылей (+) и убытков (-)		Прибыль		Убыток	
	млн. рублей	в % к январю-сентябрю 2020	млн. рублей	в % к январю-сентябрю 2020	млн. рублей	в % к январю-сентябрю 2020
Деятельность профессиональная, научная и техническая	370.4	58.0	659.6	86.8	289.2	в 2.4 р.
Деятельность административная и сопутствующие дополнительные услуги	26.6	141.8	... ¹⁾	94.8	... ¹⁾	26.2
Государственное управление и обеспечение военной безопасности; социальное обеспечение	-	-	-	-	-	-
Образование	10.2	55.3	29.9	157.0	19.7	в 38.4 р.
Деятельность в области здравоохранения и социальных услуг	296.4	152.5	303.3	141.3	6.9	34.1
Деятельность в области культуры, спорта, организации досуга и развлечений	... ¹⁾	-	-	-	... ¹⁾	в 20.9 р.
Предоставление прочих услуг	-18.4	-	... ¹⁾	79.7	... ¹⁾	95.4

¹⁾ В соответствии с Федеральным Законом от 29.11.2007 г. №282-ФЗ. «Об официальном статистическом учете и системе государственной статистике в РФ» (ст.4,п.5;ст.9, п.1) данные, не публикуются в целях обеспечения конфиденциальности первичной статистической информации.

Доля организаций, получивших прибыль (убыток)

	Январь-сентябрь 2021		Справочно январь-сентябрь 2020	
	число прибыльных организаций в % к общему числу организаций	число убыточных организаций в % к общему числу организаций	число прибыльных организаций в % к общему числу организаций	число убыточных организаций в % к общему числу организаций
Всего	67.9	32.1	63.6	36.4
в том числе:				
Сельское, лесное хозяйство, охота, рыболовство и рыбоводство	94.4	5.6	83.3	16.7
Добыча полезных ископаемых	66.7	33.3	46.6	52.4
Обрабатывающие производства	78.9	21.1	72.4	27.6
Обеспечение электрической энергией, газом и паром; кондиционирование воздуха	37.5	62.5	30.4	69.6

ТОМСКАЯ ОБЛАСТЬ

	Январь-сентябрь 2021		Справочно январь-сентябрь 2020	
	число при- быльных организа- ций в % к общему числу ор- ганизаций	число убыточ- ных орга- низаций в % к обще- му числу организа- ций	число при- быльных организа- ций в % к общему числу ор- ганизаций	число убыточ- ных орга- низаций в % к обще- му числу организа- ций
Водоснабжение; водоотведение, организация сбора и утилизации отходов, деятельность по ликвидации загрязнений	58.3	41.7	41.7	58.3
Строительство	61.9	38.1	71.4	28.6
Торговля оптовая и розничная; ремонт автотранспортных средств, мотоциклов	82.0	18.0	84.0	16.0
Транспортировка и хранение	60.7	39.3	57.1	42.9
Деятельность гостиниц и предприятий общественного питания	83.3	16.7	83.3	16.7
Деятельность в области информации и связи	68.4	31.6	57.9	42.1
Деятельность финансовая и страховая	100.0	-	100.0	-
Деятельность по операциям с недвижимым имуществом	72.2	27.8	44.4	55.6
Деятельность профессиональная, научная и техническая	62.5	37.5	66.7	33.3
Деятельность административная и сопутствующие дополнительные услуги	75.0	25.0	75.0	25.0
Государственное управление и обеспечение военной безопасности; социальное обеспечение	-	-	-	-
Образование	72.2	27.8	83.3	16.7
Деятельность в области здравоохранения и социальных услуг	72.7	27.3	72.7	27.3
Деятельность в области культуры, спорта, организации досуга и развлечений	33.3	66.7	66.7	33.3
Предоставление прочих услуг	66.7	33.3	83.3	16.7

Состояние платежей и расчетов в организациях

На 1 октября 2021 года суммарная задолженность по обязательствам составила 483442.0 млн. рублей, из неё просроченная – 18095.3 млн. рублей или 3.7% от общей суммы задолженности (на 1 октября 2020 года – 5.3%).

Кредиторская задолженность на 1 октября 2021 года составила 227782.4 млн. рублей, из неё на просроченную задолженность приходилось 4.7% (на 1 октября 2020 года – 9.0%, на 1 сентября 2021 года – 5.4%).

Структура и динамика просроченной кредиторской задолженности

млн. рублей

	Количество организаций, имеющих просроченную кредиторскую задолженность, ед.	Просроченная кредиторская задолженность	из нее		
			поставщикам	в бюджеты всех уровней	по платежам в государственные внебюджетные фонды
на 1.10. 2020	63	19517.1	15758.1	404.6	297.5
в % к просроченной кредиторской задолженности	x	100.0	80.7	2.1	1.5
в % к предыдущему месяцу	98.4	111.7	111.2	99.4	86.8
на 1.10. 2021	61	10813.3	8664.6	518.3	211.3
в % к просроченной кредиторской задолженности	x	100.0	80.1	4.8	2.0
в % к предыдущему месяцу	103.4	88.7	85.1	123.3	116.3

Просроченная кредиторская задолженность на 1 октября 2021 года по видам экономической деятельности

млн. рублей

	Число организаций, имеющих просроченную кредиторскую задолженность, в % к общему числу	Просроченная кредиторская задолженность	из нее		
			поставщикам	в бюджеты всех уровней	по платежам в государственные внебюджетные фонды
Всего	15.4	10813.3	8664.6	518.3	211.3
в том числе:					
Сельское, лесное хозяйство, охота, рыболовство и рыбоводство	11.1	... ¹⁾	-	... ¹⁾	... ¹⁾
Добыча полезных ископаемых	23.8	380.1	97.0	... ¹⁾	... ¹⁾
Обрабатывающие производства	15.8	9307.2	7823.8	... ¹⁾	42.5
Обеспечение электрической энергией, газом и паром; кондиционирование воздуха	30.4	423.6	263.3	67.6	91.9
Водоснабжение; водоотведение, организация сбора и утилизации отходов, деятельность по ликвидации загрязнений	33.3	70.1	47.2	... ¹⁾	... ¹⁾
Строительство	33.3	376.5	257.1	97.6	19.3
Торговля оптовая и розничная; ремонт автотранспортных средств, мотоциклов	6.0	165.8	... ¹⁾	... ¹⁾	... ¹⁾
Транспортировка и хранение	14.3	19.2	10.8	... ¹⁾	... ¹⁾

ТОМСКАЯ ОБЛАСТЬ

	Число организаций, имеющих просроченную кредиторскую задолженность, в % к общему числу	Просроченная кредиторская задолженность	из нее		
			поставщикам	в бюджеты всех уровней	по платежам в государственные внебюджетные фонды
Деятельность гостиниц и предприятий общественного питания	-	-	-	-	-
Деятельность в области информации и связи	-	-	-	-	-
Деятельность финансовая и страховая	-	-	-	-	-
Деятельность по операциям с недвижимым имуществом	11.1	... ¹⁾	-	... ¹⁾	-
Деятельность профессиональная, научная и техническая	12.5	11.8	... ¹⁾	... ¹⁾	... ¹⁾
Деятельность административная и сопутствующие дополнительные услуги	-	-	-	-	-
Государственное управление и обеспечение военной безопасности; социальное обеспечение	-	-	-	-	-
Образование	-	-	-	-	-
Деятельность в области здравоохранения и социальных услуг	9.1	... ¹⁾	-	-	... ¹⁾
Деятельность в области культуры, спорта, организации досуга и развлечений	33.3	... ¹⁾	-	... ¹⁾	... ¹⁾
Предоставление прочих услуг	-	-	-	-	-

¹⁾ В соответствии с Федеральным Законом от 29.11.2007 г. №282-ФЗ. «Об официальном статистическом учете и системе государственной статистике в РФ» (ст.4,п.5;ст.9, п.1) данные, не публикуются в целях обеспечения конфиденциальности первичной статистической информации.

В просроченной кредиторской задолженности 86.1% составляют долги предприятий обрабатывающих производств, 3.9% – в сфере обеспечения электрической энергией, газом и паром и 3.5% - в организациях по добыче полезных ископаемых.

Задолженность организаций по полученным кредитам и займам на 1 октября 2021 года составила 255659.6 млн. рублей, из нее на просроченную задолженность приходилось 2.8% (на 1 октября 2020 года – 2.6%, на 1 сентября 2021 года – 2.8%).

Дебиторская задолженность на 1 октября 2021 года составила 260790.2 млн. рублей, из неё просроченная – 5794.6 млн. рублей или 2.2% от общего объема дебиторской задолженности (на 1 октября 2020 года – 3.5%, на 1 сентября 2021 года – 2.3%).

Структура и динамика просроченной дебиторской задолженности

млн. рублей

	Количество организаций, имеющих просроченную дебиторскую задолженность, ед.	Просроченная дебиторская задолженность	из нее		
			покупателей	из нее	
				по полученным векселям	государственных заказчиков по оплате за поставленную продукцию
на 1.10. 2020	105	8507.9	7452.1	-	-
в % к просроченной дебиторской задолженности	x	100.0	87.6	-	-
в % к предыдущему месяцу	96.3	104.5	104.3	-	-
на 1.10. 2021	109	5794.6	5514.4	... ¹⁾	-
в % к просроченной дебиторской задолженности	x	100.0	95.2	0.0	-
в % к предыдущему месяцу	102.8	101.4	100.6	100.0	-

Данные о просроченной дебиторской задолженности по видам деятельности на 1 октября 2021 года

млн. рублей

	Число организаций, имеющих просроченную дебиторскую задолженность, в % к общему числу	Просроченная дебиторская задолженность	из нее		
			покупателей	из нее	
				по полученным векселям	государственных заказчиков по оплате за поставленную продукцию
Всего	27.5	5794.6	5514.4	... ¹⁾	-
в том числе:					
Сельское, лесное хозяйство, охота, рыболовство и рыбоводство	5.6	... ¹⁾	... ¹⁾	-	-
Добыча полезных ископаемых	14.3	24.9	15.2	-	-
Обрабатывающие производства	21.1	2868.6	2759.8	-	-
Обеспечение электрической энергией, газом и паром; кондиционирование воздуха	50.0	1233.7	1226.8	-	-
Водоснабжение; водоотведение, организация сбора и утилизации отходов, деятельность по ликвидации загрязнений	66.7	417.7	346.5	... ¹⁾	-
Строительство	38.1	236.2	191.6	-	-

ТОМСКАЯ ОБЛАСТЬ

	Число организаций, имеющих просроченную дебиторскую задолженность, в % к общему числу	Просроченная дебиторская задолженность	из нее		
			покупателей	из нее	
				по полученным векселям	государственных заказчиков по оплате за поставленную продукцию
Торговля оптовая и розничная; ремонт автотранспортных средств, мотоциклов	20.0	135.7	113.5	-	-
Транспортировка и хранение	46.4	234.6	217.9	-	-
Деятельность гостиниц и предприятий общественного питания	-	-	-	-	-
Деятельность в области информации и связи	26.3	7.3	7.3	-	-
Деятельность финансовая и страховая	-	-	-	-	-
Деятельность по операциям с недвижимым имуществом	22.2	268.0	267.7	-	-
Деятельность профессиональная, научная и техническая	20.8	366.4	366.4	-	-
Деятельность административная и сопутствующие дополнительные услуги	25.0	... ¹⁾	... ¹⁾	-	-
Государственное управление и обеспечение военной безопасности; социальное обеспечение	-	-	-	-	-
Образование	22.2	0.6	0.6	-	-
Деятельность в области здравоохранения и социальных услуг	9.1	... ¹⁾	... ¹⁾	-	-
Деятельность в области культуры, спорта, организации досуга и развлечений	33.3	... ¹⁾	... ¹⁾	-	-
Предоставление прочих услуг	-	-	-	-	-

¹⁾ В соответствии с Федеральным Законом от 29.11.2007 г. №282-ФЗ. «Об официальном статистическом учете и системе государственной статистике в РФ» (ст.4,п.5;ст.9, п.1) данные, не публикуются в целях обеспечения конфиденциальности первичной статистической информации.

Дебиторская и кредиторская задолженность на 1 октября 2021 года

млн. рублей

	Задолженность	
	дебиторская	кредиторская
Всего	260790.2	227782.4
в том числе:		
Сельское, лесное хозяйство, охота, рыболовство и рыбоводство	8704.4	6587.4
Добыча полезных ископаемых	68308.4	55004.9
Обрабатывающие производства	63839.8	54908.8
Обеспечение электрической энергией, газом и паром; кондиционирование воздуха	5637.8	14231.7
Водоснабжение; водоотведение, организация сбора и утилизации отходов, деятельность по ликвидации загрязнений	877.3	953.8
Строительство	6098.5	7446.6
Торговля оптовая и розничная; ремонт автотранспортных средств, мотоциклов	55766.2	42662.3
Транспортировка и хранение	30411.9	25538.4
Деятельность гостиниц и предприятий общественного питания	138.2	180.2
Деятельность в области информации и связи	371.0	813.8
Деятельность финансовая и страховая	... ¹⁾	... ¹⁾
Деятельность по операциям с недвижимым имуществом	13525.5	8546.8
Деятельность профессиональная, научная и техническая	5385.2	9459.0
Деятельность административная и сопутствующие дополнительные услуги	153.3	125.1
Государственное управление и обеспечение военной безопасности; социальное обеспечение	-	-
Образование	63.7	77.5
Деятельность в области здравоохранения и социальных услуг	433.7	110.9
Деятельность в области культуры, спорта, организации досуга и развлечений	... ¹⁾	... ¹⁾
Предоставление прочих услуг	67.5	54.7

¹⁾ В соответствии с Федеральным Законом от 29.11.2007 г. №282-ФЗ. «Об официальном статистическом учете и системе государственной статистике в РФ» (ст.4,п.5;ст.9, п.1) данные, не публикуются в целях обеспечения конфиденциальности первичной статистической информации.

ТОМСКАЯ ОБЛАСТЬ

СОЦИАЛЬНАЯ СФЕРА

Уровень жизни населения

Доходы населения¹⁾

В январе-сентябре 2021 года объем денежных доходов населения сложился в размере 284230.1 млн. рублей и увеличился на 2.9% по сравнению с январем-сентябрем 2020 года (в III квартале 2021 года – 95644.7 млн. рублей и 6.0% соответственно).

Денежные расходы населения в январе-сентябре 2021 года составили 272198.4 млн. рублей и увеличились на 6.1% по сравнению с соответствующим периодом предыдущего года (в III квартале 2021 года – 92543.6 млн. рублей и 9.7% соответственно). Население израсходовало средств на покупку товаров и оплату услуг 229129.1 млн. рублей, что на 6.9% больше, чем в январе-сентябре 2020 года (в III квартале 2021 года – 76833.8 млн. рублей и 10.9% соответственно). За этот период сбережения населения составили 12031.6 млн. рублей и уменьшились на 38.7% (в III квартале 2021 года – 3101.1 млн. рублей и 46.7%).

	III квар- тал 2021	В % к		Январь- сентябрь 2021 в % к январю- сентябрю 2020	Справочно III квартал 2020 в % к	
		III квар- талу 2020	II квар- талу 2021		III квар- талу 2019	II квар- талу 2020
Денежные доходы населения (в среднем на душу населения), рублей в месяц	29 786.4	106.9	93.2	103.8	102.8	93.4
Реальные денежные доходы	x	99.9	91.5	97.9	99.1	92.8
Реальные располагаемые денежные доходы	x	100.2	89.6	98.1	98.7	90.7

Реальные денежные доходы, по оценке, в январе-сентябре 2021 года по сравнению с соответствующим периодом предыдущего года снизились на 2.1%, в III квартале 2021 года по сравнению с III кварталом 2020 года снизились на 0.1%.

Динамика денежных доходов населения

	Реальные денежные доходы в % к		Реальные располагаемые денежные доходы в % к	
	соответствующему периоду предыдущего года	предыдущему периоду	соответствующему периоду предыдущего года	предыдущему периоду
2020				
I квартал	101.2	91.3	101.7	92.0
II квартал	95.7	106.8	96.7	107.3
I полугодие	98.3	x	99.0	x
III квартал	99.1	92.8	98.7	90.7

СОЦИАЛЬНАЯ СФЕРА

	Реальные денежные доходы в % к		Реальные располагаемые денежные доходы в % к	
	соответствующему периоду предыдущего года	предыдущему периоду	соответствующему периоду предыдущего года	предыдущему периоду
январь-сентябрь	98.5	x	98.9	x
IV квартал	94.7	104.7	92.0	102.7
год	97.5	x	97.1	x
2021				
I квартал	92.3	88.9	92.1	92.1
II квартал	101.3	117.2	101.5	118.3
I полугодие	97.0	x	97.1	x
III квартал	99.9	91.5	100.2	89.6
январь-сентябрь	97.9	x	98.1	x

В структуре денежных доходов населения в январе-сентября 2021 года по сравнению с соответствующим периодом 2020 года возросла доля доходов от предпринимательской деятельности и социальных выплат, при снижении доли оплаты труда и доходов от собственности. Прочие денежные доходы остались на том же уровне.

Структура денежных доходов населения

	Всего денежных доходов	В том числе					
		оплата труда	из нее		доходы от предпри- ниматель- ской дея- тельности	социаль- ные вы- платы	доходы от соб- ственно- сти
			заработ- ная плата работни- ков орга- низаций	прочие денежные доходы			
2020							
I квартал	100.0	63.9	62.4	1.0	7.1	26.5	2.5
II квартал	100.0	67.8	65.5	1.7	6.0	23.4	2.8
I полугодие	100.0	66.0	64.0	1.4	6.5	24.9	2.6
III квартал	100.0	64.0	61.6	1.5	6.0	27.2	2.8
январь-сентябрь	100.0	65.3	63.2	1.4	6.3	25.7	2.7
IV квартал	100.0	64.9	63.3	0.7	6.5	24.7	3.9
год	100.0	65.2	63.3	1.2	6.4	25.4	3.0
2021							
I квартал	100.0	66.7	65.0	1.3	6.7	24.6	2.0
II квартал	100.0	66.3	64.2	1.5	7.4	23.8	2.5
I полугодие	100.0	66.4	64.6	1.4	7.1	24.2	2.3
III квартал	100.0	61.5	59.2	1.4	6.3	29.1	3.1
январь-сентябрь	100.0	64.9	62.8	1.4	6.8	25.8	2.5

ТОМСКАЯ ОБЛАСТЬ

Покупательная способность денежных доходов населения¹⁾

	Январь- сентябрь 2021	В % к январю- сентябрю 2020
Продовольственные товары, кг в месяц		
говядина (кроме бескостного мяса)	73	96.0
рыба мороженая, неразделанная	167	105.2
масло сливочное	57	99.7
масло подсолнечное	209	78.9
маргарин	168	83.4
молоко, л	399	106.4
яйца, шт.	397	79.2
сахар-песок	539	73.1
хлеб из пшеничной муки 1 и 2 сортов	572	95.2
рис	382	102.9
крупа	514	95.0
мука пшеничная высшего сорта	769	93.1
картофель	781	70.6
капуста свежая	1 035	90.9
водка отечественная, обыкновенного качества, л	48	101.9
Непродовольственные товары, шт. в месяц		
куртка мужская (из смесовых тканей) утепленная	4	106.1
костюм мужской (двойка)	3	98.0
сорочка мужская из хлопчатобумажных и смесовых тканей	17	98.8
пальто женское демисезонное	2	97.8
джерпер, свитер, жакет для взрослых	12	100.5
куртка утепленная для детей школьного возраста	7	105.7
сапоги утепленные детские, пар	11	102.4
сигареты с фильтром отечественные	248	95.8
холодильник	1	100.5
телевизор цветного изображения	1	101.7
бензин, л	665	97.9
Платные услуги, в месяц		
плата за жилье в домах муниципального жилищного фонда, кв. м. общей площади	1 076	105.0
плата за электричество, 100 кВт-ч в квартирах без электроплит	79	99.1
плата за холодное водоснабжение и водоотведение, м ³	342	97.6
плата за горячее водоснабжение, м ³	169	98.3
плата за отопление, Гкал	14	98.7
плата за газ сетевой, платежей	414	101.1
поездка в городском муниципальном автобусе, поездок	1 263	99.6
абонентная плата за домашний телефон, платежей	67	102.6

¹⁾ Товарный эквивалент среднемесячного денежного дохода по товарам и услугам с конкретными потребительскими свойствами.

Заработная плата

Среднемесячная номинальная начисленная заработная плата в сентябре 2021 года составила 48615.1 рублей и по сравнению с сентябрем 2020 года увеличилась на 3.2%.

Динамика среднемесячной номинальной и реальной начисленной заработной платы

	Среднемесячная номинальная начисленная заработная плата, рублей	В % к		Реальная начисленная заработная плата в % к	
		предыдущему периоду	соответствующему периоду предыдущего года	предыдущему периоду	соответствующему периоду предыдущего года
2020					
Январь	43277.4	75.6	108.1	75.2	104.8
Февраль	42612.0	97.5	105.8	97.1	102.7
Март	45516.6	106.8	104.1	106.5	101.2
I квартал	43950.2	x	106.3	x	103.2
Апрель	48360.6	106.2	109.0	105.4	105.0
Май	48802.1	100.4	99.5	100.1	96.0
Июнь	52011.3	106.6	104.1	106.4	100.4
II квартал	49804.5	113.3	104.2	111.7	100.5
I полугодие	46858.3	x	105.2	x	101.8
Июль	46722.9	89.8	109.2	89.4	105.3
Август	45117.8	96.6	107.2	96.9	103.3
Сентябрь	46779.6	103.7	110.9	103.4	106.6
III квартал	46207.7	92.8	109.1	92.3	105.1
9 месяцев	46644.0	x	106.4	x	102.8
Октябрь	44699.1	95.3	100.9	95.1	97.1
Ноябрь	45415.8	101.6	103.4	101.3	99.6
Декабрь	58847.7	130.3	100.0	129.4	95.9
IV квартал	49562.8	107.2	101.1	106.4	97.2
Год¹⁾	48729.0	x	107.0	x	103.2
2021					
Январь	45783.8	77.9	102.8	77.6	98.6
Февраль	45441.4	99.1	105.4	98.6	101.1
Март	48055.0	105.8	105.5	105.0	100.8
I квартал	46452.2	x	104.6	x	100.2
Апрель	50987.2	106.1	104.7	105.7	100.4
Май	53435.2	104.8	108.3	103.8	103.2
Июнь	56658.2	106.0	107.9	105.5	102.5
II квартал	53685.8	115.6	107.0	113.5	102.1

ТОМСКАЯ ОБЛАСТЬ

	Среднемесячная номинальная начисленная заработная плата, рублей	В % к		Реальная начисленная заработная плата в % к	
		предыдущему периоду	соответствующему периоду предыдущего года	предыдущему периоду	соответствующему периоду предыдущего года
I полугодие	50063.7	х	105.9	х	101.2
Июль	47992.6	84.7	101.7	84.0	96.3
Август	45699.6	95.2	100.4	94.7	94.3
Сентябрь	48615.1	106.4	103.2	106.3	97.0
III квартал	47426.9	88.3	101.8	86.7	95.9
9 месяцев	49187.1	х	104.5	х	99.4

¹⁾ Утвержденные данные.

Среднемесячная начисленная заработная плата (без выплат социального характера) по видам экономической деятельности:

в расчете на одного работника

	Сентябрь 2021			Январь-сентябрь 2021		
	рублей	в % к		рублей	в % к	
		августу 2021	сентябрю 2020		январю-сентябрю 2020	областному уровню среднемесячной заработной платы
Всего	48615.1	106.4	103.2	49187.1	104.5	100.0
в том числе:						
сельское хозяйство, охота, рыболовство и рыбоводство	37523.6	103.4	104.6	39275.7	113.5	79.8
из них:						
растениеводство и животноводство, охота и предоставление соответствующих услуг в этих областях	37909.8	99.7	104.6	40059.5	118.2	81.4
лесоводство и лесозаготовки	36662.6	115.3	104.8	37311.7	102.4	75.9
добыча полезных ископаемых	84516.3	85.0	100.0	96310.9	102.0	195.8
в том числе:						
добыча сырой нефти и природного газа	93221.8	79.7	93.3	110254.6	99.6	в 2.2 р.
добыча прочих полезных ископаемых	42254.8	77.6	55.6	59658.5	83.4	121.3

СОЦИАЛЬНАЯ СФЕРА

	Сентябрь 2021			Январь-сентябрь 2021		
	рублей	в % к		рублей	в % к	
		августу 2021	сентяб-рю 2020		январю-сентяб-рю 2020	област-ному уровню средне-месячной зарабо-тной пла-ты
предоставление услуг в области добычи полезных ископаемых	72907.6	102.4	122.1	73445.0	101.5	149.3
обрабатывающие производства	46787.5	105.9	106.8	46223.2	107.1	94.0
из них:						
производство пищевых продуктов	35623.6	102.2	117.3	33652.3	111.4	68.4
производство напитков	76162.4	212.3	170.4	46267.5	110.1	94.1
производство текстильных изделий	17160.0	100.0	102.0	20264.2	116.2	41.2
производство одежды	14033.2	92.4	58.8	15789.9	78.7	32.1
производство кожи, изделий из кожи	17208.1	103.7	105.4	17043.4	104.3	34.7
обработка древесины и производство изделий из дерева и пробки, кроме мебели, производство изделий из соломки и материалов плетения	39353.6	106.9	119.6	37116.0	120.2	75.5
производство бумаги и бумажных изделий	21421.1	100.0	100.0	21418.2	100.0	43.5
деятельность полиграфическая и копирование носителей информации	36129.5	106.4	126.5	32124.5	114.0	65.3
производство кокса и нефтепродуктов	56320.7	95.2	106.5	58856.6	106.0	119.7
производство химических веществ и химических продуктов	75428.0	108.9	86.2	80444.1	104.5	163.5
производство лекарственных средств и материалов, применяемых в медицинских целях	40462.3	102.2	105.7	43892.1	105.6	89.2
производство резиновых и пластмассовых изделий	28313.1	96.4	107.0	31415.4	101.9	63.9

ТОМСКАЯ ОБЛАСТЬ

	Сентябрь 2021			Январь-сентябрь 2021		
	рублей	в % к		рублей	в % к	
		августу 2021	сентябрю 2020		январю-сентябрю 2020	областному уровню среднемесячной заработной платы
производство прочей неметаллической минеральной продукции	46770.5	97.6	123.3	41468.6	120.7	84.3
производство металлургическое	... ¹⁾	95.8	98.4	... ¹⁾	98.6	... ¹⁾
производство готовых металлических изделий, кроме машин и оборудования	28918.0	120.8	88.9	26734.0	99.6	54.4
производство компьютеров, электронных и оптических изделий	53174.9	97.8	115.1	54620.2	115.6	111.0
производство электрического оборудования	48524.9	111.8	103.8	47886.9	104.9	97.4
производство машин и оборудования, не включенных в другие группировки	52965.3	106.0	118.7	49362.1	111.2	100.4
производство прочих транспортных средств и оборудования	48162.1	94.6	114.2	50613.2	110.5	102.9
производство мебели	20948.5	185.6	54.2	12743.5	51.3	25.9
производство прочих готовых изделий	33219.9	97.2	114.6	33706.7	95.6	68.5
ремонт и монтаж машин и оборудования	44783.2	94.5	87.9	48425.5	103.1	98.5
обеспечение электрической энергией, газом и паром; кондиционирование воздуха	53839.3	97.3	110.2	58230.0	106.3	118.4
в том числе:						
производство, передача и распределение электроэнергии	65974.4	102.9	107.2	68368.7	105.8	139.0
производство и распределение газообразного топлива	53632.9	72.3	111.6	62326.2	105.5	126.7

СОЦИАЛЬНАЯ СФЕРА

	Сентябрь 2021			Январь-сентябрь 2021		
	рублей	в % к		рублей	в % к	
		августу 2021	сентябрю 2020		январю-сентябрю 2020	областному уровню среднемесячной заработной платы
производство, передача и распределение пара и горячей воды; кондиционирование воздуха	40205.4	95.8	106.7	47134.1	104.9	95.8
водоснабжение; водоотведение, организация сбора и утилизации отходов, деятельность по ликвидации загрязнений	37226.2	100.4	96.1	38130.1	101.9	77.5
в том числе:						
забор, очистка и распределение воды	35276.9	99.5	98.9	37059.0	105.1	75.3
сбор и обработка сточных вод	36339.9	96.1	97.3	38027.7	105.4	77.3
сбор, обработка и утилизация отходов; обработка вторичного сырья	42657.4	105.7	91.2	40788.3	92.6	82.9
предоставление услуг в области ликвидации последствий загрязнений и прочих услуг, связанных с удалением отходов	17828.6	100.0	94.7	18491.8	98.5	37.6
строительство	39897.4	93.4	119.1	40966.2	120.1	83.3
торговля оптовая и розничная; ремонт автотранспортных средств и мотоциклов	32174.2	101.6	111.0	30492.8	108.6	62.0
в том числе:						
торговля оптовая и розничная автотранспортными средствами и мотоциклами и их ремонт	23072.1	101.9	78.4	22005.3	87.2	44.7

ТОМСКАЯ ОБЛАСТЬ

	Сентябрь 2021			Январь-сентябрь 2021		
	рублей	в % к		рублей	в % к	
		августу 2021	сентябрю 2020		январю-сентябрю 2020	областному уровню среднемесячной заработной платы
торговля оптовая, кроме оптовой торговли автотранспортными средствами и мотоциклами	32472.9	106.2	117.9	31573.1	114.3	64.2
торговля розничная, кроме торговли автотранспортными средствами и мотоциклами	33430.7	99.1	111.8	31217.7	108.3	63.5
транспортировка и хранение	58100.6	88.6	97.4	62320.9	104.3	126.7
в том числе:						
деятельность сухопутного и трубопроводного транспорта	62749.1	80.1	89.1	73979.1	103.4	150.4
деятельность водного транспорта	60738.4	100.4	90.2	49300.9	105.0	100.2
деятельность воздушного и космического транспорта	181492.5	161.7	169.7	117048.8	99.6	в 2.4 р.
складское хозяйство и вспомогательная транспортная деятельность	52286.5	110.4	118.5	46853.5	105.8	95.3
деятельность почтовой связи и курьерская деятельность	26191.3	99.5	108.3	27196.7	109.0	55.3
деятельность гостиниц и предприятий общественного питания	29961.0	111.2	100.3	28817.6	113.0	58.6
деятельность в области информации и связи	65043.4	96.8	107.9	72075.0	109.4	146.5
деятельность финансовая и страховая	63197.7	95.6	109.8	66847.9	109.8	135.9
деятельность по операциям с недвижимым имуществом	28716.9	77.3	82.7	34045.3	95.4	69.2

СОЦИАЛЬНАЯ СФЕРА

	Сентябрь 2021			Январь-сентябрь 2021		
	рублей	в % к		рублей	в % к	
		августу 2021	сентяб-рю 2020		январю-сентяб-рю 2020	област-ному уровню средне-месячной зарабо-тной пла-ты
деятельность про-фессиональная, научная и техниче-ская	63319.4	103.6	99.2	66313.2	102.6	134.8
из нее научные ис-следования и разра-ботки	69278.9	117.2	90.6	67887.0	97.0	138.0
деятельность адми-нистративная и со-путствующие до-полнительные услу-ги	30773.4	107.3	102.4	31601.7	100.4	64.2
государственное управление и обес-печение военной безопасности; соци-альное обеспечение образования	55525.5	110.1	105.1	53589.0	102.8	108.9
	44040.6	176.2	108.9	41840.2	107.3	85.1
деятельность в об-ласти здравоохра-нения и социальных услуг	46178.3	106.6	94.6	44484.5	98.6	90.4
из нее						
деятельность в обла-сти здравоохранения	47453.6	105.9	93.8	45808.8	98.2	93.1
деятельность в об-ласти культуры, спорта, организации досуга и развлече-ний	39809.8	128.5	86.9	37614.0	101.3	76.5
из нее деятельность в области спорта, от-дыха и развлечений	43566.9	106.5	81.7	44065.2	112.9	89.6
предоставление прочих видов услуг	27618.1	106.8	94.5	28882.3	100.0	58.7

¹⁾ Данные не публикуются в целях обеспечения конфиденциальности первичных статистических дан-ных, полученных от организаций, в соответствии с Федеральным законом от 29.11.07 №282-ФЗ (ст.4,п.5; ст.9,п.1).

ТОМСКАЯ ОБЛАСТЬ

Пенсии

По состоянию на 1 октября 2021 года численность пенсионеров, состоящих на учете в Пенсионном фонде Томской области, составила 292.4 тыс. человек.

Изменение среднего размера назначенных месячных пенсий, а также соотношение его со средней заработной платой характеризуются следующими данными:

на начало месяца

	Средний размер назначенных пенсий ¹⁾ , рублей	Реальный размер назначенных пенсий в % к соответствующему периоду предыдущего года	Средний размер назначенных пенсий в % к среднему размеру начисленной заработной платы работников организаций
2019			
январь	15357.3	100.1	39.6
апрель	15391.4	99.8	37.7
июль	15399.6	100.7	35.8
октябрь	15456.1	101.2	36.4
2020			
январь	16215.7	102.4	37.5
апрель	16288.2	101.9	36.2
июль	16291.3	102.0	34.9
октябрь	16343.8	101.7	36.6
2021			
январь	17106.9	101.2	37.4
апрель	17171.3	101.1	33.7
июль	17182.1	99.8	35.8
октябрь	17259.7	98.9	...

¹⁾ По данным Отделения пенсионного фонда РФ по Томской области.

Просроченная задолженность организаций по заработной плате¹⁾

Просроченная задолженность по заработной плате формируется на основании данных, полученных по сведениям, представленным организациями (не относящимися к субъектам малого предпринимательства).

Суммарная просроченная задолженность по заработной плате по кругу наблюдаемых видов экономической деятельности на 1 ноября 2021 года составила 6217 тыс. рублей и по сравнению с 1 октября 2021 года уменьшилась на 5437 тыс. рублей (на 46.7%), на 1 ноября 2020 года просроченная задолженность отсутствовала.

¹⁾ По данным организаций, сообщивших сведения о задолженности по заработной плате по кругу наблюдаемых видов экономической деятельности (без субъектов малого предпринимательства).

Динамика просроченной задолженности по заработной плате:

на начало месяца

	Просроченная задолженность по заработной плате		в том числе задолженность			Численность работников, перед которыми имеется просроченная задолженность по заработной плате, человек
	тыс. руб.	в % к предыдущему месяцу	из-за несвоевременного получения денежных средств из бюджетов всех уровней, тыс. руб.	из-за отсутствия собственных средств	тыс. руб.	
2020						
январь	13489	94.8	-	13489	94.8	293
февраль	11900	88.2	-	11900	88.2	306
март	18429	154.9	-	18429	154.9	364
апрель	21075	114.4	-	21075	114.4	359
май	19153	90.9	-	19153	90.9	358
июнь	15949	83.3	-	15949	83.3	276
июль	17229	108.0	-	17229	108.0	295
август	15831	91.9	-	15831	91.9	294
сентябрь	10611	67.0	-	10611	67.0	74
октябрь	-	-	-	-	-	-
ноябрь	-	-	-	-	-	-
декабрь	12188	0.0	-	12188	0.0	315
2021						
январь	2718	22.3	-	2718	22.3	82
февраль	10351	в 3.8 р.	-	10351	в 3.8 р.	167
март	4074	39.4	-	4074	39.4	93
апрель	9184	в 2.3 р.	-	9184	в 2.3 р.	150
май	2284	24.9	-	2284	24.9	53
июнь	1479	64.8	-	1479	64.8	47
июль	1479	100.0	-	1479	100.0	47
август	7407	в 5.0 р.	-	7407	в 5.0 р.	133
сентябрь	7898	106.6	-	7898	106.6	137
октябрь	11654	147.6	-	11654	147.6	226
ноябрь	6217	53.3	-	6217	53.3	126

Из общей суммы заработной платы, невыплаченной до 1 ноября 2021 года, на долги, **образовавшиеся в 2020 году** приходится 1546 тыс. рублей (24.9%), задолженность по заработной плате **за 2019 году и ранее** отсутствует.

Из наблюдаемых **видов деятельности** максимальная доля просроченной задолженности по заработной плате на 1 ноября 2021 года приходится на промышленность – 76.2%, строительство – 23.8%. В других обследуемых видах деятельности на крупных и средних организациях просроченная задолженность по заработной плате не зафиксирована.

В восемнадцати **муниципальных образованиях** Томской области просроченная задолженность по заработной плате на 1 ноября 2021 года, в обследуемых организациях, отсутствует полностью. На предприятия города Томска приходится 85.3% от общей просроченной задолженности по заработной плате Томской области.

ТОМСКАЯ ОБЛАСТЬ

Просроченная задолженность по заработной плате по видам экономической деятельности на 1 ноября 2021 года:

	Просроченная задолженность по заработной плате		из нее задолженность из-за несвоевременного получения средств из бюджетов всех уровней, тыс. руб.	Число работников, перед которыми организации имеют задолженность по зарплате, человек	Просроченная задолженность по заработной плате	
	всего, тыс. руб.	в % к предыдущему месяцу			в расчете на одного работника, руб.	в % к месячному фонду заработной платы предприятий, имеющих задолженность
Всего¹⁾	6217	53.3	-	126	49341	в 2.3 р.
в том числе по видам экономической деятельности:						
добыча полезных ископаемых	3823	54.9	-	62	61661	в 2.0 р.
из них: предоставление услуг в области добычи нефти и природного газа	3823	54.9	-	62	61661	в 2.0 р.
обеспечение электрической энергией, газом и паром; кондиционирование воздуха	915	28.5	-	17	53824	в 2.4 р.
из них: производство, передача и распределение пара и горячей воды; кондиционирование воздуха	915	28.5	-	17	53824	в 2.4 р.
строительство	1479	100.0	-	47	31468	в 3.5 р.
из них: разборка и снос зданий, подготовка строительного участка	1479	100.0	-	47	31468	в 3.5 р.

Просроченная задолженность из-за несвоевременного получения средств из бюджетов всех уровней по кругу наблюдаемых видов экономической деятельности на 1 ноября 2021 года полностью отсутствует, так же, как и на аналогичную дату прошлого года.

СОЦИАЛЬНАЯ СФЕРА

Просроченная задолженность по выдаче средств на заработную плату по сведениям, представленным организациями, не относящимися к субъектам малого предпринимательства, по состоянию на 1 ноября 2021 года в регионах Сибирского федерального округа:

	Просроченная задолженность по заработной плате		из нее задолженность из-за несвоевременного получения средств из бюджетов всех уровней, тыс. руб.	Число работников, перед которыми организациями имеют задолженность по зарплате, человек	Просроченная задолженность по заработной плате	
	всего, тыс. руб.	в % к предыдущему месяцу			в расчете на одного работника, руб.	в % к месячному фонду заработной платы предприятий, имеющих задолженность
Республика Алтай	-	-	-	-	-	-
Республика Тыва	4778	64.5	-	101	47307	в 4.8 р.
Республика Хакасия	-	-	-	-	-	-
Алтайский край	8041	88.4	-	403	19953	164.1
Красноярский край	49022	108.6	-	1012	48441	в 13.0 р.
Иркутская область	7130	106.4	-	37	192703	в 12.0 р.
Кемеровская область	100970	116.4	-	1045	96622	в 2.5 р.
Новосибирская область	21067	103.4	-	373	56480	в 6.3 р.
Омская область	7593	99.0	-	191	39754	195.3
Томская область	6217	53.3	-	126	49341	в 2.3 р.

Занятость и безработица

В сентябре 2021 года в общей численности занятого в экономике населения 227.6 тыс. человек или 45.3% составляли штатные (без учета совместителей) работники организаций, не относящихся к субъектам малого предпринимательства. На условиях совместительства и по договорам гражданско-правового характера для работы в этих организациях привлекалось еще 11.7 тыс. человек (в эквиваленте полной занятости). Число замещенных рабочих мест работниками списочного состава, совместителями и лицами, выполнявшими работы по договорам гражданско-правового характера, в организациях в сентябре 2021 года составило 239.3 тысяч человек, и было меньше, чем в сентябре 2020 года на 3.3 тыс. человек или на 1.4%.

Динамика числа замещенных рабочих мест в организациях (без субъектов малого предпринимательства)

	Сентябрь 2021, человек	В % к		Справочно	
		августу 2021	сентябрю 2020	Сентябрь 2020 в % к	
				августу 2020	сентябрю 2019
Всего замещенных рабочих мест (работников)	239315	100.1	98.6	99.9	98.5
в том числе:					
работниками списочного состава (без внешних совместителей)	227568	100.0	98.9	100.0	98.2

ТОМСКАЯ ОБЛАСТЬ

	Сентябрь 2021, человек	В % к		Справочно	
		августу 2021	сентябрю 2020	Сентябрь 2020 в % к	
				августу 2020	сентябрю 2019
внешними совместителями	4644	105.9	100.0	107.2	96.7
работниками, выполнявшими работы по договорам гражданско-правового характера	7103	100.0	90.3	93.3	108.6

Число замещённых рабочих мест в организациях по видам экономической деятельности в сентябре 2021 года
(без субъектов малого предпринимательства)

	Всего замещённых рабочих мест, человек	в том числе работниками			Число замещённых рабочих мест в % к сентябрю 2020
		списочного состава (без внешних совместителей)	внешними совместителями	выполнявшими работы по договорам гражданско-правового характера	
Всего	239315	227568	4644	7103	98.6
из них:					
сельское, лесное хозяйство, охота, рыболовство и рыбоводство	6979	6706	95	178	98.9
из них:					
растениеводство и животноводство, охота и предоставление соответствующих услуг в этих областях	5118	4932	58	129	99.0
лесоводство и лесозаготовки	1858	1772	37	49	98.7
добыча полезных ископаемых	10421	10293	21	107	93.8
обрабатывающие производства	30979	30560	131	289	99.5
из них:					
производство пищевых продуктов	5712	5650	18	44	108.2
производство напитков	1018	1010	... ¹⁾	... ¹⁾	94.7
производство одежды	139	139	-	-	107.8
производство кожи, изделий из кожи	... ¹⁾	... ¹⁾	-	-	99.9

СОЦИАЛЬНАЯ СФЕРА

	Всего замещённых рабочих мест, человек	в том числе работниками			Число замещённых рабочих мест в % к сентябрю 2020
		списочного состава (без внешних совместителей)	внешними совме- стите- лями	выпол- нявшими работы по дого- ворам граждан- ско- правового характе- ра	
обработка древесины и про- изводство изделий из дере- ва и пробки, кроме мебели, производство изделий из соломки и материалов пле- тения	3218	3163	12	43	101.0
деятельность полиграфиче- ская и копирование носите- лей информации	... ¹⁾	... ¹⁾	... ¹⁾	... ¹⁾	104.3
производство кокса и нефтепродуктов	696	673	... ¹⁾	... ¹⁾	99.3
производство химических веществ и химических про- дуктов	1815	1794	... ¹⁾	... ¹⁾	91.0
производство лекарствен- ных средств и материалов, применяемых в медицинских целях	... ¹⁾	... ¹⁾	... ¹⁾	-	97.4
производство резиновых и пластмассовых изделий	400	397	... ¹⁾	... ¹⁾	97.7
производство прочей неме- таллической минеральной продукции	2093	2075	... ¹⁾	... ¹⁾	100.6
производство металлургиче- ское	... ¹⁾	... ¹⁾	... ¹⁾	-	101.1
производство готовых ме- таллических изделий, кроме машин и оборудования	487	472	... ¹⁾	... ¹⁾	106.8
производство компьютеров, электронных и оптических изделий	3964	3904	36	24	118.1
производство электрическо- го оборудования	2722	2709	8	5	85.3
производство машин и обо- рудования, не включенных в другие группировки	1677	1607	18	52	90.9
производство прочих транс- портных средств и оборудо- вания	... ¹⁾	... ¹⁾	... ¹⁾	... ¹⁾	101.8
производство мебели	... ¹⁾	... ¹⁾	-	-	100.0

ТОМСКАЯ ОБЛАСТЬ

	Всего замещённых рабочих мест, человек	в том числе работниками			Число замещённых рабочих мест в % к сентябрю 2020
		списочного состава (без внешних совместителей)	внешними совме- стите- лями	выпол- нявшими работы по дого- ворам граждан- ско- правового характе- ра	
производство прочих гото- вых изделий	... ¹⁾	... ¹⁾	... ¹⁾	-	80.3
ремонт и монтаж машин и оборудования	1990	1962	5	23	83.5
обеспечение электриче- ской энергией, газом и па- ром; кондиционирование воздуха	9330	9113	61	156	96.8
водоснабжение; водоотве- дение, организация сбора и утилизации отходов, де- ятельность по ликвидации загрязнений	2910	2836	27	48	98.0
строительство	4752	4507	43	202	83.7
торговля оптовая и роз- ничная; ремонт автотранс- портных средств и мото- циклов	13960	13671	75	215	104.5
транспортировка и хране- ние	18204	17819	62	323	99.4
деятельность гостиниц и предприятий общественно- го питания	1403	1326	13	65	106.7
деятельность в области информации и связи	5654	5356	50	248	100.4
деятельность финансовая и страховая	5604	4240	41	1324	92.6
деятельность по операц- ям с недвижимым имуще- ством	2508	2278	43	186	97.2
деятельность профессио- нальная, научная и техни- ческая	12712	12082	412	219	99.2
из них научные исследова- ния и разработки	6498	6079	292	127	97.4
деятельность администра- тивная и сопутствующие дополнительные услуги	2843	2710	15	118	99.1

СОЦИАЛЬНАЯ СФЕРА

	Всего замещённых рабочих мест, человек	в том числе работниками			Число замещённых рабочих мест в % к сентябрю 2020
		списочного состава (без внешних совместителей)	внешними совместителями	выполнявшими работы по договорам гражданско-правового характера	
государственное управление и обеспечение военной безопасности; социальное обеспечение	26417	25343	183	892	99.3
образование	45246	42441	1890	915	97.4
деятельность в области здравоохранения и социальных услуг	33929	31418	1222	1289	100.5
из них деятельность в области здравоохранения	29007	27732	1130	144	101.0
деятельность в области культуры, спорта, организации досуга и развлечений	4872	4340	236	297	102.3
из них деятельность в области спорта, отдыха и развлечений	761	556	70	136	109.7
предоставление прочих видов услуг	591	531	27	33	111.4

¹⁾ Данные не публикуются в целях обеспечения конфиденциальности первичных статистических данных, полученных от организаций, в соответствии с Федеральным Законом от 29.11.2007г. №282-ФЗ (ст.4, п.5; ст.9, п.1).

Безработица. К концу октября 2021 года в органах государственной службы занятости состояло на учёте 9568 незанятых трудовой деятельностью граждан. Из них 7227 человек имели статус безработного. Уровень регистрируемой безработицы составил 1.35 % от численности рабочей силы.

Динамика числа незанятых граждан, состоящих на учёте в службах занятости

на конец месяца

	Число незанятых граждан, состоящих на учёте в службе занятости, человек	из них имеют статус безработного		
		человек	в % к	
			предыдущему месяцу	соответствующему месяцу предыдущего года
2020				
Январь	7259	6142	100.7	87.4
Февраль	7519	6409	104.3	86.7

ТОМСКАЯ ОБЛАСТЬ

	Число незанятых граждан, состоящих на учёте в службе занятости, человек	из них имеют статус безработного		
		человек	в % к	
			предыдущему месяцу	соответствующему месяцу предыдущего года
Март	7442	6498	101.4	86.3
Апрель	12440	9021	138.8	124.3
Май	18776	15839	175.6	в 2.4 р.
Июнь	23272	20851	131.6	в 3.3 р.
Июль	27704	25106	120.4	в 4.2 р.
Август	31230	28588	113.9	в 4.9 р.
Сентябрь	33077	30154	105.5	в 5.7 р.
Октябрь	34293	31364	104.0	в 6.0 р.
Ноябрь	35081	32346	103.1	в 5.7 р.
Декабрь	33058	31870	98.5	в 5.2 р.
2021				
Январь	32039	29870	93.7	в 4.9 р.
Февраль	27485	25922	86.8	в 4.0 р.
Март	18591	16514	63.7	в 2.5 р.
Апрель	16513	14720	89.1	в 1.6 р.
Май	15405	13338	90.6	84.2
Июнь	13606	11338	85.0	54.4
Июль	12327	9540	84.1	38.0
Август	11293	8521	89.3	29.8
Сентябрь	9951	7376	86.6	24.5
Октябрь	9568	7227	98.0	23.0

В течение октября 2021 года признано безработными 1600 человек (на 3109 человек или на 66.0% меньше, чем в октябре 2020 года). Численность трудоустроенных безработных в октябре 2021 года была на 987 человек или на 57.0% меньше, чем в аналогичном периоде 2020 года и составила 745 человек.

**Движение численности безработных, зарегистрированных
в органах государственной службы занятости,
по месяцам в 2020-2021 годах**

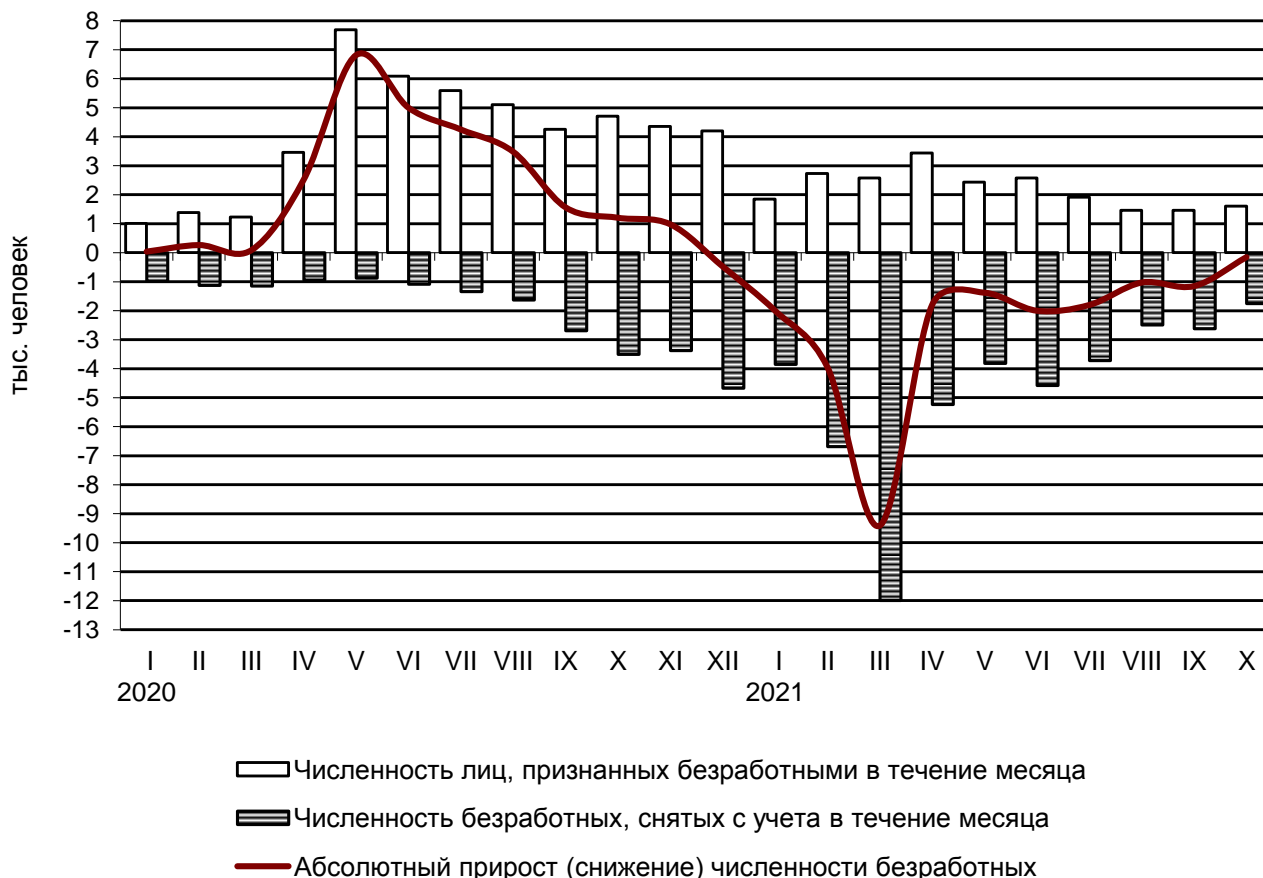

Потребность организаций в работниках. К концу октября 2021 года нагрузка незанятого населения, состоящего на учёте в органах службы занятости, на 100 заявленных вакансий составила 68 человек, против 266 человек в октябре 2020 года.

Динамика потребности предприятий и организаций в работниках, заявленной в службу занятости

на конец месяца

	Потребность организаций в работниках, заявленная в службы занятости, человек	Нагрузка незанятого населения на 100 заявленных вакансий		
		человек	в % к	
			предыдущему месяцу	соответствующему месяцу предыдущего года
2020				
Январь	11284	64	117.0	79.8
Февраль	12220	62	96.1	82.8
Март	12407	60	96.7	78.8

ТОМСКАЯ ОБЛАСТЬ

	Потребность организаций в работниках, заявленная в службы занятости, человек	Нагрузка незанятого населения на 100 заявленных вакансий		
		человек	в % к	
			предыдущему месяцу	соответствующему месяцу предыдущего года
Апрель	11080	112	187.1	в 1.7 р.
Май	11263	167	148.8	в 3.2 р.
Июнь	11658	200	119.5	в 3.8 р.
Июль	11329	245	122.5	в 4.8 р.
Август	12173	257	104.7	в 4.7 р.
Сентябрь	13313	248	96.5	в 5.1 р.
Октябрь	12887	266	107.3	в 5.2 р.
Ноябрь	11668	301	113.0	в 5.3 р.
Декабрь	10621	311	103.4	в 5.7 р.
2021				
Январь	10365	309	99.4	в 4.8 р.
Февраль	10511	261	84.6	в 4.2 р.
Март	11061	168	64.4	в 2.8 р.
Апрель	11509	143	85.4	127.8
Май	13976	110	77.1	64.9
Июнь	13677	99	90.0	49.6
Июль	13419	92	92.9	37.6
Август	13765	82	89.2	32.0
Сентябрь	14331	69	84.7	27.9
Октябрь	14054	68	98.7	25.6

Забастовки. В октябре 2021 года случаев забастовок не зарегистрировано.

Заболееваемость (по данным Роспотребнадзора Томской области)

На территории Томской области в октябре 2021 года эпидемиологическая обстановка характеризовалась ростом инфекционной заболеваемости населения, по сравнению с предыдущим месяцем, за счет увеличения заболеваемости педикулезом – на 2.4%, туберкулезом – на 10.0%, острыми инфекциями верхних дыхательных путей – на 24.1%.

В январе-октябре 2021 года по сравнению с соответствующим периодом 2020 года наблюдалось снижение числа больных педикулезом – на 18.3%, туберкулезом – на 21.1%, острыми гепатитами – на 56.5%, коклюшем – на 83.3%, гриппом – на 99.6%.

СОЦИАЛЬНАЯ СФЕРА

Среди заболевших инфекционными болезнями в октябре 2021 года, дети в возрасте до 14 лет включительно составляли: по острым кишечным инфекциям, вызванными установленными возбудителями – 88.1%, по острым инфекциям верхних дыхательных путей – 48.7%.

Заболеваемость населения отдельными инфекционными заболеваниями

	Ок-тябрь 2021, человек	В % к		Ян-варь-ок-тябрь 2021, человек	Ян-варь-ок-тябрь 2021 в % к январю-октябрю 2020	Справочно		
		ок-тяб-рю 2020	сен-тяб-рю 2021			октябрь 2020 в % к		ян-варь-ок-тябрь 2020 в % к январю-октябрю 2019
						ок-тяб-рю 2019	сен-тяб-рю 2020	
Кишечные инфекции								
Острые кишечные инфекции ¹⁾	498	148.2	93.3	6648	106.0	36.8	62.2	79.6
из них:								
бактериальная дизентерия (шигеллёз)	1	-	16.7	12	-	-	-	-
Сальмонеллёзные инфекции	42	в 2.6 р.	100.0	405	101.8	37.2	37.2	83.3
Гепатиты								
Острые гепатиты	2	-	33.3	10	43.5	-	-	38.3
из них:								
гепатит А	2	-	40.0	7	38.9	-	-	40.0
гепатит В	-	-	-	-	-	-	-	16.7
гепатит С	-	-	-	3	в 1.5 р.	-	-	22.2
Некоторые инфекции, управляемые средствами специфической профилактики								
Краснуха	-	-	-	-	-	-	-	-
Коклюш	1	-	-	3	16.7	-	-	54.5
Паротит эпидемический	-	-	-	-	-	-	-	-

ТОМСКАЯ ОБЛАСТЬ

	Ок-тябрь 2021, человек	В % к		Ян-варь-ок-тябрь 2021, человек	Ян-варь-ок-тябрь 2021 в % к январю-октябрю 2020	Справочно		
		ок-тяб-рю 2020	сен-тяб-рю 2021			октябрь 2020 в % к		ян-варь-ок-тябрь 2020 в % к январю-октябрю 2019
						ок-тяб-рю 2019	сен-тяб-рю 2020	
Острые респираторно-вирусные инфекции								
Острые инфекции верхних дыхательных путей	44208	126.0	124.1	252644	128.9	в 1.6 р.	139.3	115.4
Грипп	-	-	-	2		-	-	86.2
Социально значимые болезни								
Сифилис	29	111.5	131.8	241	109.0	144.4	104.0	126.3
Гонококковая инфекция	3	100.0	60.0	52	91.2	33.3	60.0	64.0
Туберкулез (первые выявленный)	33	в 1.5 р.	110.0	318	78.9	66.7	122.2	87.2
Болезнь, вызванная вирусом иммунодефицита человека и бессимптомный инфекционный статус, вызванный вирусом иммунодефицита человека (ВИЧ)	65	91.5	95.6	698	93.6	79.8	104.4	86.7
Педикулез	130	в 1.9 р.	102.4	767	81.7	26.3	45.8	59.4

¹⁾ Включаются: энтериты, колиты, гастроэнтериты, пищевые токсикоинфекции (за исключением ботулизма).

По предварительным данным в январе-октябре 2021 года на территории Томской области зарегистрировано 698 человек с болезнью, вызванной вирусом иммунодефицита человека и с бессимптомным инфекционным статусом, вызванным вирусом иммунодефицита человека (ВИЧ).

Субсидии на оплату жилого помещения и коммунальных услуг

	Январь-сентябрь 2021
Число семей, проживающих в Томской области	410814
Количество семей, получивших субсидии на оплату жилого помещения и коммунальных услуг, единиц	40371
из них:	
число семей, получавших субсидии в денежной форме (через банковские счета в банках, организации связи или иным способом)	40371
Общая сумма субсидий населению на оплату жилого помещения и коммунальных услуг, тыс. рублей	
начисленных	598745.4
возмещенных из бюджетов всех уровней	617561.9
Сумма субсидий, выплаченная населению в денежной форме (через банковские счета в банках, организации связи или иным способом), тыс. рублей	617561.9
Установленная максимально допустимая доля собственных расходов граждан на оплату жилья, %	22
Среднемесячный размер начисленных субсидий на семью, рублей	1647.9

Социальная поддержка гражданам по оплате жилья и коммунальных услуг

На конец сентября 2021 года в Томской области насчитывалось 152.8 тыс. человек, являющихся носителями социальной поддержки по оплате жилья и коммунальных услуг.

	Численность граждан, пользующихся социальной поддержкой – всего, человек	Объем средств, предусмотренных на предоставление социальной поддержки по оплате жилья и коммунальных услуг, тыс. рублей
Всего	192918	1661931.5
в том числе:		
категории граждан, меры социальной поддержки которых осуществляются по обязательствам Российской Федерации	65838	275142.3
категории граждан, меры социальной поддержки которых осуществляются по обязательствам субъекта Российской Федерации	127070	1386644.3
категории граждан, меры социальной поддержки которых осуществляются по нормативным правовым актам местных органов субъекта Российской Федерации	10	144.9

Общая сумма возмещенных средств на предоставление социальной поддержки по оплате жилого помещения и коммунальных услуг из бюджетов всех уровней за январь-сентябрь 2021 года составила 1661928.4 тыс. рублей.

ТОМСКАЯ ОБЛАСТЬ

ДЕМОГРАФИЯ

Демографическая ситуация в январе-сентябре 2021 года в Томской области характеризовалась процессом естественной убыли населения, обусловленной превышением числа умерших над числом родившихся, о чем свидетельствуют следующие данные¹⁾:

	Человек ²⁾			На 1000 человек населения	
	январь-сентябрь 2021	январь-сентябрь 2020	прирост (+), снижение (-)	январь-сентябрь 2021	январь-сентябрь 2020
Родившихся	7121	7402	-281	8.9	9.2
Умерших	11546	9557	1989	14.5	11.8
из них детей в возрасте до 1 года	38	38	-	5.2 ³⁾	5.0 ³⁾
Естественный прирост (+), убыль (-)	-4425	-2155	-2270	-5.6	-2.6
Браков	5287	4613	674	6.6	5.7
Разводов	3537	2816	721	4.4	3.5

¹⁾ Здесь и далее в разделе показатели месячной регистрации приведены в пересчете на год.

²⁾ Сведения выгружены из Единого государственного реестра записей актов гражданского состояния (ЕГР ЗАГС). Данные за текущий год могут быть скорректированы.

³⁾ На 1000 родившихся живыми.

В январе-сентябре 2021 года в сравнении с аналогичным периодом 2020 года рождаемость снизилась на 3.8%. Общий коэффициент рождаемости в Томской области составил 8.9 на 1000 человек населения.

В январе-сентябре 2021 года в целом по области на 100 человек родившихся приходилось 162 умерших (в 2020 году – 129 умерших).

В январе-сентябре 2021 года в сравнении с аналогичным периодом 2020 года смертность увеличилась на 20.8%. Общий коэффициент смертности (число умерших на 1000 человек населения) в области составил 14.5.

Самый высокий коэффициент смертности наблюдался в Зырянском (24.2 на 1000 человек населения) районе.

Естественный прирост населения в январе-сентябре 2021 года отмечался в г. Кедровом (3 человека) и Томском (23 человека) районе. Для других территорий Томской области характерна естественная убыль населения.

В январе-сентябре 2021 года, в сравнении с аналогичным периодом 2020 года, число заключенных браков и разводов увеличилось на 14.6% и 25.6% соответственно.

Общие итоги миграции

	Январь-сентябрь 2021		Справочно январь-сентябрь 2020	
	человек	на 10 тыс. человек населения	человек	на 10 тыс. человек населения
Миграция - всего				
прибывшие	26459	329.1	22298	276.3
выбывшие	24115	300.0	27070	335.4
миграционный прирост (+), снижение (-)	2344	29.1	-4772	-59.1
в том числе:				
в пределах России				
прибывшие	18648	232.0	17789	220.4
выбывшие	21663	269.5	21430	265.5
миграционный прирост (+), снижение (-)	-3015	-37.5	-3641	-45.1
внутрирегиональная				
прибывшие	10829	134.7	10717	132.8
выбывшие	10829	134.7	10717	132.8
миграционный прирост (+), снижение (-)	-	-	-	-
межрегиональная				
прибывшие	7819	97.3	7072	87.6
выбывшие	10834	134.8	10713	132.7
миграционный прирост (+), снижение (-)	-3015	-37.5	-3641	-45.1
международная миграция				
прибывшие	7811	97.2	4509	55.9
выбывшие	2452	30.5	5640	69.9
миграционный прирост (+), снижение (-)	5359	66.7	-1131	-14.0
в том числе:				
с государствами- участниками СНГ				
прибывшие	7229	89.9	4314	53.4
выбывшие	2336	29.1	5349	66.3
миграционный прирост (+), снижение (-)	4893	60.8	-1035	-12.9
со странами дальнего зару- бежья				
прибывшие	582	7.2	195	2.4
выбывшие	116	1.4	291	3.6
миграционный прирост (+), снижение (-)	466	5.8	-96	-1.2

В январе-сентябре 2021 года в сравнении с аналогичным периодом 2020 года миграционная убыль сменилась миграционным приростом, который составил 2344 человека.

ТОМСКАЯ ОБЛАСТЬ

Миграционный прирост населения в январе-сентябре 2021 года наблюдался в Томском районе (469 человек), Асиновском районе (216 человек), Шегарском районе (214 человек), Молчановском районе (100 человек), Кожевниковском районе (62 человека), Тегульдетском районе (41 человек), Чаинском районе (13 человек) и в Парабельском районе (12 человек).

Наибольшая миграционная убыль населения отмечена в городском округе г. Стрежевой (625 человек), Колпашевском районе (141 человек), Каргасокском районе (109 человек), Зырянском районе (93 человека), Верхнекетском районе (71 человек) и городском округе г. Кедровый (33 человека).

В январе-сентябре 2021 года в результате смены места жительства в страны дальнего зарубежья из области выехало 116 человек.

Международная миграция

человек

	Январь-сентябрь 2021			Справочно январь-сентябрь 2020		
	число при- бывших	число выбыв- ших	миграци- онный прирост (+), сниже- ние (-)	число при- бывших	число выбыв- ших	миграци- онный прирост (+), сниже- ние (-)
Международная миграция	7811	2452	5359	4509	5640	-1131
в том числе:						
с государствами- участниками СНГ	7229	2336	4893	4314	5349	-1035
в том числе:						
Азербайджан	163	153	10	184	179	5
Армения	377	146	231	215	269	-54
Беларусь	13	6	7	10	7	3
Казахстан	4052	805	3247	1811	2276	-465
Киргизия	821	347	474	665	837	-172
Республика Молдова	7	10	-3	6	18	-12
Таджикистан	392	161	231	340	348	-8
Туркмения	14	5	9	11	7	4
Узбекистан	1288	614	674	949	1184	-235
Украина	102	89	13	123	224	-101
со странами дальне- го зарубежья	582	116	466	195	291	-96
в том числе:						

ДЕМОГРАФИЯ

	Январь-сентябрь 2021			Справочно январь-сентябрь 2020		
	число при- бывших	число выбыв- ших	миграци- онный прирост (+), сниже- ние (-)	число при- бывших	число выбыв- ших	миграци- онный прирост (+), сниже- ние (-)
Вьетнам	71	-	71	2	6	-4
Германия	11	26	-15	6	28	-22
Греция	2	-	2	-	3	-3
Грузия	18	12	6	23	30	-7
Израиль	2	5	-3	1	1	-
Индия	71	1	70	4	8	-4
Канада	1	-	1	2	-	2
Китай	152	37	115	69	119	-50
КНДР	1	-	1	-	1	-1
Латвия	1	-	1	2	1	1
Литва	-	2	-2	5	-	5
Польша	2	3	-1	4	4	-
Сербия	1	-	1	2	8	-6
Сирия	37	2	35	11	10	1
США	3	2	1	4	4	-
Турция	6	1	5	5	-	5
Франция	-	-	-	-	-	-
Эстония	2	-	2	-	1	-1
другие страны	201	25	176	55	67	-12

Временно исполняющий обязанности
руководителя Территориального органа
Федеральной службы государственной
статистики по Томской области

Н.П.Дырко

МЕТОДОЛОГИЧЕСКИЕ ПОЯСНЕНИЯ

ОБОРОТ ОРГАНИЗАЦИЙ

Оборот организаций включает стоимость отгруженных товаров собственного производства, выполненных работ и услуг собственными силами, а также выручку от продажи приобретенных на стороне товаров (без налога на добавленную стоимость, акцизов и аналогичных обязательных платежей).

Объем отгруженных товаров собственного производства представляет собой стоимость товаров, которые произведены юридическим лицом и фактически отгружены в отчетном периоде или отпущены им в порядке продажи, а также прямого обмена на сторону (другим юридическим и физическим лицам), независимо от того, поступили деньги на счет продавца или нет.

Данные по этому показателю представляют совокупность организаций с соответствующим основным видом деятельности и отражают коммерческую деятельность организаций.

Оборот организаций розничной торговли включает выручку от продажи товаров, приобретенных в целях перепродажи (за минусом НДС, налога с продаж и аналогичных обязательных платежей), стоимость отгруженных (переданных) товаров собственного производства, выручку от других видов деятельности (доход от сдачи в аренду зданий, складских и торговых площадей, транспортных средств и оборудования и т.п.). Не включаются в оборот доходы от продажи собственных основных средств, нематериальных активов, валютных ценностей, ценных бумаг.

Оборот организаций оптовой торговли включает выручку от продажи товаров, приобретенных в целях перепродажи (за минусом НДС, налога с продаж и аналогичных обязательных платежей), выручку от реализации посреднических услуг (сумму вознаграждений комиссионеров (поверенных, агентов) за минусом НДС), стоимость отгруженных (переданных) товаров собственного производства, выручку от других видов деятельности (доход от сдачи в аренду зданий, складских и торговых площадей, транспортных средств и оборудования и т.п.). Не включаются в оборот доходы от продажи собственных основных средств, нематериальных активов, валютных ценностей, ценных бумаг.

ПРОМЫШЛЕННОЕ ПРОИЗВОДСТВО

Индекс производства - относительный показатель, характеризующий изменение масштабов производства в сравниваемых периодах. Различают индивидуальные и сводные индексы производства. Индивидуальные индексы отражают изменение выпуска одного продукта и исчисляются как отношение объемов производства данного вида продукта в натурально-вещественном выражении в сравниваемых периодах. Сводный индекс производства характеризует совокупные изменения производства всех видов продукции и отражает изменение создаваемой в процессе производства стоимости в результате изменения только физического объема производимой продукции. Для исчисления сводного индекса производства индивидуальные индексы по конкретным видам продукции поэтапно агрегируются в индексы по видам деятельности, подгруппам, группам, подклассам, классам, подразделам и разделам ОКВЭД2.

Индекс промышленного производства - агрегированный индекс производства по видам деятельности "Добыча полезных ископаемых", "Обрабатывающие производства", "Обеспечение электрической энергией, газом и паром; кондиционирование воздуха", "Водоснабжение; водоотведение, организация сбора и утилизации отходов, деятельность по ликвидации загрязнений" исчисляется на основе данных о динамике производства важнейших товаров-представителей (в натуральном или стоимостном выражении). В качестве весов используется структура валовой добавленной стоимости по видам экономической деятельности 2018 года.

Объем отгруженных товаров собственного производства, выполненных работ и услуг собственными силами - стоимость отгруженных или отпущенных в порядке продажи, а также прямого обмена (по договору мены) всех товаров собственного производства, работ и услуг, выполненных (оказанных) собственными силами.

Объем отгруженных товаров представляет собой стоимость товаров, которые произведены данным юридическим лицом и фактически отгружены (переданы) в отчетном периоде на сторону (другим юридическим и физическим лицам), включая товары, сданные по акту заказчику на месте, независимо от того, поступили деньги на счет продавца или нет.

Объем работ и услуг, выполненных собственными силами, представляет собой стоимость работ и услуг, оказанных (выполненных) организацией другим юридическим и физическим лицам.

Данные приводятся в фактических отпускных ценах без налога на добавленную стоимость, акцизов и аналогичных обязательных платежей.

Группировки по видам деятельности представляют собой совокупность соответствующих фактических видов деятельности, осуществляемых организациями, независимо от их основного вида деятельности.

СЕЛЬСКОЕ И ЛЕСНОЕ ХОЗЯЙСТВО

Объем производства продукции сельского хозяйства всеми сельхозпроизводителями (публикуется в докладах №1,4,7,10) (сельхозорганизации, крестьянские (фермерские) хозяйства, индивидуальные предприниматели, хозяйства населения) формируется как объем производства готовой продукции растениеводства и животноводства и изменение стоимости незавершенного производства продукции растениеводства и животноводства по видам деятельности "Растениеводство", "Животноводство".

Индекс производства продукции сельского хозяйства (публикуется в докладах №1,4,7,10) - относительный показатель, характеризующий изменение объема производства сельскохозяйственной продукции в сравниваемых периодах. Различают индивидуальные и сводные индексы производства. Индивидуальные индексы отражают изменение производства одного продукта и исчисляются как отношение объемов производства данного вида продукции в натуральном выражении в сравниваемых периодах. Сводный индекс производства характеризует совокупные изменения производства всех видов продукции в результате изменения только физического объема производимой продукции.

Индекс производства продукции сельского хозяйства - агрегированный индекс производства продукции растениеводства и животноводства. Для исчисления индекса производства продукции сельского хозяйства к соответствующему периоду предыдущего года используется показатель ее объема в сопоставимых ценах предыдущего года.

Данные о **поголовье сельскохозяйственных животных, производстве и реализации основных сельскохозяйственных продуктов по всем сельхозпроизводителям** определяются: **по сельскохозяйственным организациям** - на основании сведений форм федерального статистического наблюдения (по субъектам малого предпринимательства - с применением выборочного метода наблюдения); **по хозяйствам населения, крестьянским (фермерским) хозяйствам и индивидуальным предпринимателям** - по материалам выборочных обследований.

Производство скота и птицы на убой (в живом весе) включает проданные сельхозпроизводителями скот и птицу для забоя на мясо, а также забитые в сельскохозяйственных организациях, крестьянских (фермерских) хозяйствах, у индивидуальных предпринимателей, в хозяйствах населения.

Производство молока характеризуется фактически надоенным сырым коровьим, козьим, овечьим, кобыльим и буйволиным молоком. Молоко, высосанное молодняком при

ТОМСКАЯ ОБЛАСТЬ

подсосном его содержании, в продукцию не включается.

Производство яиц включает их сбор от всех видов сельскохозяйственной птицы, в том числе и яйца, пошедшие на воспроизводство птицы (инкубация и др.).

СТРОИТЕЛЬСТВО

Объем работ, выполненных по виду деятельности "Строительство" - это строительные работы, выполненные организациями собственными силами на основании договоров и (или) контрактов, заключаемых с заказчиками, а также работы, выполненные хозяйственным способом. В стоимость этих работ включаются работы по строительству новых объектов, капитальному и текущему ремонту, реконструкции жилых и нежилых зданий и инженерных сооружений.

Данные приводятся с учетом объемов, выполненных субъектами малого предпринимательства, и объема работ, не наблюдаемых прямыми статистическими методами в строительстве.

Индекс физического объема работ, выполненных по виду деятельности "Строительство", рассчитан в сопоставимых ценах. В качестве сопоставимых цен приняты среднегодовые цены предыдущего года.

Число построенных квартир - количество квартир в законченном строительстве жилых домах квартирного, гостиничного типа и общежитиях, квартир в нежилых зданиях, а также в построенных населением индивидуальных жилых домах.

Общая площадь жилых помещений во введенных в эксплуатацию жилых и нежилых зданиях, жилых домах определяется как сумма площадей всех частей жилых помещений, включая площадь помещений вспомогательного использования, предназначенных для удовлетворения гражданами бытовых и иных нужд, связанных с их проживанием в жилом помещении, площадей лоджий, балконов, веранд, террас, подсчитываемых с соответствующими понижающими коэффициентами, а также жилых и подсобных помещений в построенных населением индивидуальных жилых домах. К помещениям вспомогательного использования относятся кухни, передние, холлы, внутриквартирные коридоры, ванные или душевые, туалеты, кладовые или хозяйственные встроенные шкафы. В домах-интернатах для престарелых и инвалидов, ветеранов, специальных домах для одиноких престарелых, детских домах к подсобным помещениям относятся столовые, буфеты, клубы, читальни, спортивные залы, приемные пункты бытового обслуживания и медицинского обслуживания.

Ввод в действие жилых домов за 2021 год приводится с учетом жилых домов на участках для ведения садоводства.

ТРАНСПОРТ

Объем перевозок (погрузка) грузов - количество грузов в тоннах, перевезенных автомобильным транспортом организаций всех видов экономической деятельности.

Грузооборот транспорта - объем работы автомобильного транспорта организаций всех видов экономической деятельности по перевозкам грузов. Единицей измерения является тонно-километр, т.е. перемещение 1 тонны груза на 1 километр. Исчисляется суммированием произведений массы перевезенных грузов каждой перевозки в тоннах на расстояние перевозки в километрах.

Пассажиरोоборот транспорта общего пользования - объем работы транспорта по перевозкам пассажиров, включая оценку перевозок пассажиров, пользующихся правом бесплатного проезда. Единицей измерения является пассажиро-километр, т.е. перемещение одного пассажира на 1 километр. Исчисляется суммированием произведений количества пассажиров каждой перевозки на расстояние перевозки в километрах.

МЕТОДОЛОГИЧЕСКИЕ ПОЯСНЕНИЯ

Транспорт общего пользования - транспорт, осуществляющий общедоступное транспортное обслуживание населения.

Пассажиروоборот транспорта общего пользования исчисляется как сумма пассажируоборота следующих видов транспорта: железнодорожного, автомобильного, воздушного, морского и внутреннего водного. Транспорт общего пользования - транспорт, осуществляющий общедоступное транспортное обслуживание населения.

Пассажируоборот автомобильного транспорта (автобусов) - объем работы автобусов по перевозке пассажиров по маршрутам регулярных перевозок. Данные приводятся без учета работы заказных автобусов (единичные перевозки по маршруту, определяемому заказчиком, юридическим или физическим лицом: перевозки туристско-экскурсионными автобусами, специальные автобусные перевозки (школьные, вахтовые, доставка работников на коммерческой основе на производственные объекты, удаленные от общих линий городского пассажирского транспорта, в отдаленных районах сельской местности и т.п.).

Пассажируоборот транспорта - объем работы по перевозке пассажиров по маршрутам регулярных перевозок. Данные приводятся без учета работы заказных автобусов (единичные перевозки по маршруту, определяемому заказчиком, юридическим или физическим лицом: перевозки туристско-экскурсионными автобусами, специальные автобусные перевозки (школьные, вахтовые, доставка работников на коммерческой основе на производственные объекты, удаленные от общих линий городского пассажирского транспорта, в отдаленных районах сельской местности и т.п.).

Аварийность на транспорте. Информация по аварийности на транспорте и пострадавших в них людей представлена по данным УГИБДД УМВД России по Томской области.

Аварийность **на автомобильных дорогах и улицах** характеризуется количеством дорожно-транспортных происшествий (ДТП) и числом погибших и раненых в ДТП.

Дорожно-транспортное происшествие - событие, возникшее в процессе движения по дороге транспортного средства и с его участием, при котором погибли или ранены люди.

Раненый - лицо, получившее в месте дорожно-транспортного происшествия телесные повреждения, обусловившие его госпитализацию на срок не менее одних суток, либо необходимость амбулаторного лечения.

Погибшим в дорожно-транспортном происшествии (ДТП) является лицо, погибшее на месте происшествия, либо умершее в течение 30 последующих суток.

РОЗНИЧНАЯ ТОРГОВЛЯ

Оборот розничной торговли - выручка от продажи товаров населению для личного потребления или использования в домашнем хозяйстве за наличный расчет или оплаченных по кредитным карточкам, расчетным чекам банков, по перечислениям со счетов вкладчиков, по поручению физического лица без открытия счета, посредством платежных карт (электронных денег).

Стоимость товаров, проданных (отпущенных) отдельным категориям населения со скидкой, или полностью оплаченных органами социальной защиты, включается в оборот розничной торговли в полном объеме. В оборот розничной торговли не включается стоимость товаров, проданных (отпущенных) из розничной торговой сети юридическим лицам (в том числе организациям социальной сферы, спецпотребителям и т.п.) и индивидуальным предпринимателям, и оборот общественного питания.

Оборот розничной торговли включает данные как по организациям, для которых эта деятельность является основной, так и по организациям других видов деятельности, осуществляющим продажу товаров населению через собственные торговые заведения, или с оплатой через свою кассу. Оборот розничной торговли также включает стоимость товаров, проданных населению индивидуальными предпринимателями и физическими лицами на

ТОМСКАЯ ОБЛАСТЬ

розничных рынках и ярмарках.

Оборот розничной торговли формируется по данным сплошного федерального статистического наблюдения за организациями, не относящимися к субъектам малого предпринимательства, которые проводятся с месячной периодичностью, ежеквартальных выборочных обследований малых предприятий розничной торговли (за исключением микропредприятий), розничных рынков, а также ежегодных выборочных обследований индивидуальных предпринимателей и микропредприятий с распространением полученных данных на генеральную совокупность объектов наблюдения.

Оборот розничной торговли приводится в фактических продажных ценах, включающих торговую наценку, налог на добавленную стоимость и аналогичные обязательные платежи.

Информация о результатах конъюнктурных обследований организаций розничной торговли (публикуется в докладах № 2, 5, 8, 11). Результаты обследований обобщаются в виде простых и композитных индикаторов деловой активности организаций. В качестве простых индикаторов используются **балансы оценок** показателей (в процентных пунктах), определяемые как разность долей респондентов, отметивших "увеличение" и "уменьшение" показателя по сравнению с предыдущим периодом. Композитным индикатором деловой активности является **индекс предпринимательской уверенности**, характеризующий обобщенное состояние предпринимательского климата в розничной торговле. Он рассчитывается как среднее арифметическое значение балансов оценок (в процентах) фактического экономического состояния организации, уровня складских запасов (берется с обратным знаком) и ожидаемого экономического состояния.

Оборот общественного питания - выручка от продажи собственной кулинарной продукции и покупных товаров без кулинарной обработки населению для потребления, главным образом, на месте, а также организациям и индивидуальным предпринимателям для организации питания различных контингентов населения.

В оборот общественного питания включается стоимость кулинарной продукции и покупных товаров, отпущенных: работникам организаций с последующим удержанием из заработной платы; на дом по заказам населения; на рабочие места по заказам организаций и индивидуальных предпринимателей; транспортным организациям в пути следования сухопутного, воздушного, водного транспорта; для обслуживания приемов, банкетов и т.п.; организациями общественного питания организациям социальной сферы (школам, больницам, санаториям, домам престарелых и т.п.) в объеме фактической стоимости питания; по абонементам, талонам и т.п. в объеме фактической стоимости питания; стоимость питания в учебных учреждениях, в том числе предоставляемого для отдельных категорий учащихся на льготной основе за счет средств бюджета, включается в объеме фактической стоимости питания.

Оборот общественного питания включает данные как по организациям, для которых эта деятельность является основной, так и по организациям других видов деятельности, осуществляющим продажу кулинарной продукции и покупных товаров для потребления, главным образом, на месте через собственные заведения общественного питания.

Оборот общественного питания формируется по данным сплошного федерального статистического наблюдения за организациями, не относящимися к субъектам малого предпринимательства, которое проводится с месячной периодичностью, ежеквартального выборочного обследования малых предприятий (за исключением микропредприятий), а также ежегодных выборочных обследований индивидуальных предпринимателей и микропредприятий с распространением полученных данных на генеральную совокупность объектов наблюдения.

МЕТОДОЛОГИЧЕСКИЕ ПОЯСНЕНИЯ

Оборот общественного питания приводится в фактических продажных ценах, включающих наценку общественного питания, налог на добавленную стоимость и аналогичные обязательные платежи.

Динамика оборота общественного питания определяется путем сопоставления величины оборота в сравниваемых периодах в сопоставимых ценах.

В соответствии с требованиями системы национальных счетов оборот розничной торговли и оборот общественного питания организаций досчитываются на объемы деятельности, не наблюдаемой прямыми статистическими методами.

РЫНОК ПЛАТНЫХ УСЛУГ НАСЕЛЕНИЮ

Объем платных услуг населению представляет собой денежный эквивалент объема услуг, оказанных резидентами российской экономики (юридическими лицами и гражданами, занимающимися предпринимательской деятельностью без образования юридического лица) гражданам Российской Федерации, а также гражданам других государств (нерезидентам), потребляющим те или иные услуги на территории Российской Федерации. Этот показатель формируется в соответствии с методологией формирования официальной статистической информации об объеме платных услуг населению в разрезе видов услуг, утвержденной приказом Росстата от 29.09.2017г. № 643 на основании данных форм федерального статистического наблюдения и оценки ненаблюдаемой деятельности на рынке услуг.

Данные об объеме платных услуг населению в распределении по видам приведены в соответствии с Общероссийским классификатором продукции по видам экономической деятельности. Динамика объема платных услуг населению определяется путем сопоставления величины объема в сравниваемых периодах в сопоставимых ценах.

ОПТОВАЯ ТОРГОВЛЯ

Оборот оптовой торговли - выручка от реализации товаров, приобретенных ранее на стороне в целях перепродажи юридическим лицам и индивидуальным предпринимателям для профессионального использования (переработки или дальнейшей продажи).

Оборот оптовой торговли приводится в фактических продажных ценах, включающих торговую наценку, налог на добавленную стоимость, акциз, экспортную пошлину, таможенные сборы и аналогичные обязательные платежи. Сумма вознаграждения комиссионеров (поверенных, агентов) отражается по фактической стоимости, включая НДС.

Оборот оптовой торговли включает данные по организациям с основным видом экономической деятельности "оптовая торговля, включая торговлю через агентов, кроме торговли автотранспортными средствами и мотоциклами" и по организациям других видов деятельности, осуществляющих оптовую торговлю.

Оборот оптовой торговли формируется по данным сплошного федерального статистического наблюдения за организациями (предприятиями), не относящимися к субъектам малого предпринимательства, выборочного обследования малых предприятий оптовой торговли (кроме микропредприятий), которые проводятся с месячной периодичностью, а также ежегодных выборочных обследований микропредприятий и индивидуальных предпринимателей с распространением полученных по выборочным обследованиям данных на генеральную совокупность объектов наблюдения.

Кроме того, в соответствии с требованиями системы национальных счетов, оборот оптовой торговли досчитывается на объемы деятельности, не наблюдаемой прямыми статистическими методами.

Динамика оборота оптовой торговли формируется с учетом индекса-дефлятора, при расчете которого используется годовая структура оборота оптовой торговли, индексы потребительских цен на отдельные виды товаров, индексы цен производителей промышлен-

ТОМСКАЯ ОБЛАСТЬ

ных товаров, индексы цен на приобретенные организациями отдельные виды товаров, индекс цен приобретения отдельных видов зерна, а также индексы средних фактических экспортных цен на отдельные топливно-энергетические товары (Методологические положения по расчету индекса-дефлятора оборота оптовой торговли организаций оптовой торговли, утвержденные приказом Росстата от 30.04.2013 № 172).

Объемы оборота оптовой торговли ежеквартально уточняются по результатам выборочного обследования малых предприятий (кроме микропредприятий). Ежегодно (в марте текущего года) по данным годовых форм федерального статистического наблюдения уточняются объемы оборота оптовой торговли за все периоды предыдущего года, его динамика и годовая структура. При уточнении динамики оборота оптовой торговли используется индекс-дефлятор, откорректированный с учетом обновленной годовой структуры оборота оптовой торговли.

ДЕМОГРАФИЯ ОРГАНИЗАЦИЙ

Статистический учет организаций и индивидуальных предпринимателей осуществляется органами государственной статистики с 1992г. на основе сведений об их государственной регистрации. В соответствии с постановлением Правительства Российской Федерации от 17.05.2002г. № 319 государственную регистрацию юридических лиц и индивидуальных предпринимателей осуществляют территориальные органы ФНС России.

Группировка хозяйствующих субъектов осуществляется по коду вида деятельности Общероссийского классификатора видов экономической деятельности (ОКВЭД), заявленному организациями и индивидуальными предпринимателями при государственной регистрации в качестве основного вида деятельности.

ИНВЕСТИЦИИ

(публикуется в докладах № 1,4,7,10)

Финансовые вложения организаций - инвестиции организации в государственные и муниципальные ценные бумаги, ценные бумаги других организаций, в том числе долговые ценные бумаги, в которых дата и стоимость погашения определена (облигации, векселя); вклады в уставные (складочные) капиталы других организаций (в том числе дочерних и зависимых хозяйственных обществ); предоставленные другим организациям займы, депозитные вклады в кредитных организациях, дебиторская задолженность, приобретенная на основании уступки права требования, вклады организации-товарища по договору простого товарищества и пр.

Накопленные финансовые вложения - объем накопленных финансовых вложений, произведенных юридическим лицом с начала их вложения с учетом их изъятия и выбытия в отчетном периоде.

Финансовые вложения, осуществленные организацией, в зависимости от срока погашения займов и кредитов подразделяются на долгосрочные и краткосрочные.

Долгосрочные финансовые вложения - вложения, осуществленные на срок более одного года с намерением получения доходов (дивидендов): инвестиции организаций в доходные активы (ценные бумаги) других организаций, уставные (складочные) капиталы других организаций, созданных на территории Российской Федерации или за ее пределами, государственные ценные бумаги (облигации и другие долговые обязательства) и т.п., а также предоставленные организацией другим организациям займы.

Краткосрочные финансовые вложения - вложения на срок не более одного года, осуществленные с намерением получения доходов (дивидендов): в дочерние и зависимые организации, инвестиции организации в ценные бумаги других организаций, государственные ценные бумаги и т.п., а также предоставленные другим организациям займы на срок не более одного года и пр.

МЕТОДОЛОГИЧЕСКИЕ ПОЯСНЕНИЯ

Инвестиции в основной капитал - совокупность затрат, направленных на строительство, реконструкцию (включая расширение и модернизацию) объектов, которые приводят к увеличению их первоначальной стоимости, приобретение машин, оборудования, транспортных средств, производственного и хозяйственного инвентаря, бухгалтерский учет которых осуществляется в порядке, установленном для учета вложений во внеоборотные активы, инвестиции в объекты интеллектуальной собственности; культивируемые биологические ресурсы.

Данные об инвестициях в основной капитал приведены с учетом инвестиционной деятельности субъектов малого предпринимательства и досчетов объема инвестиций, не наблюдаемых прямыми статистическими методами.

В состав инвестиций в основной капитал включены затраты, осуществленные за счет денежных средств граждан и юридических лиц, привлеченных организациями-застройщиками для долевого строительства.

Затраты на приобретение объектов незавершенного строительства и основных средств на вторичном рынке в объеме инвестиций в основной капитал не учитываются.

Распределение инвестиций в основной капитал по видам экономической деятельности осуществляется в соответствии с классификатором ОКВЭД2, исходя из той сферы деятельности, в рамках которой будут функционировать создаваемые или приобретаемые основные фонды.

Инвестиции в основной капитал учитываются без налога на добавленную стоимость.

Инвестиции в здания (кроме жилых) и сооружения - расходы на строительство зданий и сооружений, которые складываются из выполненных строительных работ и входящих на них прочих капитальных затрат. При этом в затраты на строительство зданий включается стоимость оборудования и коммуникаций внутри здания, необходимых для его эксплуатации.

Инвестиции в жилые здания и помещения - затраты на строительство жилых помещений, зданий или частей зданий, используемых полностью или главным образом как места проживания: входящих в жилищный фонд (общего назначения, общежития, спальные корпуса школ - интернатов, детских домов, дома для престарелых и инвалидов) и не входящих в жилищный фонд (дома щитовые, садовые дома, помещения контейнерного типа жилые, вагоны-дома передвижные, помещения, приспособленные под жилье (такие как вагоны и кузова железнодорожных вагонов, суда и другие подсобные объекты)).

Инвестиции на улучшение земель - затраты на мелиоративные работы; затраты на проведение культуртехнических работ на землях, не требующих осушения; террасирование крутых склонов; капитальные вложения на коренное улучшение земель; расчистку земельных участков, рекультивацию земли, изменение рельефа (планировку территории), расходы, связанные с предотвращением затопления, расходы, связанные с передачей прав собственности на землю.

Инвестиции в машины, оборудование, транспортные средства - затраты на приобретение машин, транспортных средств, оборудования, производственного и хозяйственного инвентаря, а также затраты на монтаж оборудования на месте его постоянной эксплуатации, проверку и испытание качества монтажа.

Инвестиции в объекты интеллектуальной собственности включают: затраты на научно-исследовательские, опытно-конструкторские и технологические работы, расходы на разведку недр и оценку запасов полезных ископаемых, затраты на создание и приобретение компьютерного программного обеспечения и баз данных, затраты на создание и приобретение произведений развлекательного жанра, литературы и искусства.

ТОМСКАЯ ОБЛАСТЬ

Инвестиции в произведенные нефинансовые активы - затраты на приобретение юридическими лицами в собственность земельных участков, объектов природопользования, контрактов, договоров аренды, лицензий, деловой репутации ("гудвилла") и деловых связей (маркетинговых активов). Затраты на приобретение земельных участков и объектов природопользования отражаются на основе документов, выданных государственными органами по земельным ресурсам и землеустройству согласно оплаченным или принятым к оплате счетам.

ЦЕНЫ

Индекс потребительских цен и тарифов на товары и услуги (ИПЦ) характеризует изменение во времени общего уровня цен и тарифов на товары и услуги, приобретаемые населением для непроизводственного потребления. Измеряет отношение стоимости фиксированного перечня товаров и услуг в ценах текущего периода к его стоимости в ценах предыдущего периода.

Индекс потребительских цен рассчитывается на базе данных регистрации цен на 509 видов товаров (услуг)-представителей, которая осуществляется 21-25 числа каждого месяца.

Базовый индекс потребительских цен (БИПЦ) исключает изменения цен на отдельные товары и услуги, подверженные влиянию факторов, которые носят административный, а также сезонный характер.

Стоимость фиксированного набора потребительских товаров и услуг для межрегиональных сопоставлений покупательной способности населения исчисляется на основе единых, установленных в целом по России, условных объемов потребления товаров и услуг, а также средних цен на них по Томской области. В состав набора включены 83 наименования товаров и услуг, в том числе 30 видов продовольственных товаров, 41 вид непродовольственных товаров и 12 видов услуг.

Стоимость условного (минимального) набора продуктов питания отражает межрегиональную дифференциацию уровней потребительских цен на продукты питания, входящие в него. При ее расчете используются единые, установленные в целом по России, условные объемы потребления продуктов питания и средние потребительские цены на них по Томской области (публикуется в докладах № 3,6,9,12).

Индексы цен на первичном и вторичном рынках жилья рассчитываются на основе зарегистрированных цен на вновь построенные квартиры и на квартиры функционирующего жилого фонда, находящиеся в собственности, если они являются объектами совершения рыночных сделок.

Наблюдение ведется по выборочному кругу организаций, осуществляющих операции с недвижимостью в отдельных городах Томской области. При регистрации цен на квартиры учитываются их количественные и качественные характеристики.

Индекс цен производителей промышленных товаров рассчитывается на основании регистрации цен на товары (услуги)-представители в базовых организациях. Цены производителей представляют собой фактически сложившиеся на момент регистрации цены указанных организаций на произведенные и отгруженные товары (оказанные услуги), предназначенные для реализации на внутреннем рынке (без косвенных товарных налогов - налога на добавленную стоимость, акциза и т.п.).

Рассчитанные по товарам (услугам)-представителям индексы цен производителей последовательно агрегируются в индексы цен соответствующих видов, групп, классов, разделов экономической деятельности. В качестве весов используются данные об объеме отгрузки в стоимостном выражении за базисный период.

МЕТОДОЛОГИЧЕСКИЕ ПОЯСНЕНИЯ

Индекс цен производителей промышленных товаров - сводный показатель, агрегированный по видам деятельности "Добыча полезных ископаемых", "Обрабатывающие производства", "Обеспечение электрической энергией, газом и паром; кондиционирование воздуха", "Водоснабжение; водоотведение, организация сбора и утилизации отходов, деятельность по ликвидации загрязнений".

Индексы цен на приобретенные промышленными организациями отдельные виды товаров рассчитываются на основании регистрации цен на товары-представители по установленной номенклатуре. Средняя цена приобретения включает, помимо цены производства, налог на добавленную стоимость, акциз, транспортные, сбытовые, посреднические и другие расходы. Построение индексов цен приобретения осуществляется по сопоставимому кругу видов товаров в отчетном и базисном периоде и предусматривает систему взвешивания на основе данных о количестве приобретенной продукции за предыдущий год.

Индекс цен производителей сельскохозяйственной продукции исчисляется на основании регистрации в отобранных для наблюдения сельскохозяйственных организациях цен на основные виды товаров-представителей, реализуемых заготовительным, перерабатывающим организациям, на рынке, через собственную торговую сеть, населению непосредственно с транспортных средств, на ярмарках, биржах, аукционах, организациям, коммерческим структурам и т.п. Цены производителей сельскохозяйственной продукции приводятся с учетом надбавок и скидок за качество реализованной продукции без расходов на транспортировку, экспедирование, погрузку и разгрузку продукции, а также без налога на добавленную стоимость.

Сводный индекс цен на продукцию (затраты, услуги) инвестиционного назначения рассчитывается как агрегированный показатель из индексов цен производителей на строительную продукцию, приобретения машин и оборудования инвестиционного назначения и на прочую продукцию (затраты, услуги) инвестиционного назначения, взвешенных по доле этих элементов в общем объеме инвестиций в основной капитал.

Индекс цен производителей на строительную продукцию формируется из индексов цен на строительно-монтажные работы и на прочие затраты, включенные в сводный сметный расчет строительства, взвешенных по доле этих элементов в общем объеме инвестиций в жилища, здания и сооружения. Расчет индекса цен на строительно-монтажные работы проводится на основе данных формы отчетности о ценах на материалы, детали и конструкции, приобретенные базовыми подрядными организациями, а также на базе технологических моделей, разработанных по видам экономической деятельности с учетом территориальных особенностей строительства.

Индекс цен приобретения машин и оборудования инвестиционного назначения исчисляется по данным об изменении цен производителей этого оборудования, а также транспортных расходов, ставки налога на добавленную стоимость и других расходов.

Индекс цен на прочую продукцию (затраты, услуги) инвестиционного назначения определяется из индексов цен на основные составляющие этих работ (проектно-изыскательские работы, затраты на разведочное бурение, на формирование рабочего, продуктивного и племенного стада и другие затраты).

Индекс тарифов на грузовые перевозки характеризует изменение фактически действующих тарифов на грузовые перевозки за отчетный период без учета изменения за этот период структуры перевезенных грузов по разнообразным признакам: по виду и размеру отправки груза, скорости доставки, расстоянию перевозки, территории перевозки, типу подвижного состава, степени использования его грузоподъемности и др.

Сводный индекс тарифов на грузовые перевозки всеми видами транспорта рассчитывается исходя из индексов тарифов на перевозку грузов отдельными видами транспорта (железнодорожным, трубопроводным, морским, внутренним водным, автомобильным, воздушным), взвешенных на объемы доходов от перевозки грузов соответствующим видом

ТОМСКАЯ ОБЛАСТЬ

транспорта за базисный период. По каждому виду транспорта регистрируются тарифы на услуги-представители. За услугу-представитель принимается перевозка одной тонны массового груза определенным видом транспорта на фиксированное расстояние. Регистрация тарифов осуществляется в выборочной совокупности транспортных организаций.

Индекс тарифов на услуги связи для юридических лиц (публикуются в докладах № 3,6,9,12) характеризует общее изменение тарифов на услуги связи для различных категорий пользователей (бюджетных и коммерческих организаций).

ФИНАНСЫ

Бюджет - форма образования и расходования денежных средств, предназначенных для финансового обеспечения задач и функций государства и местного самоуправления.

Бюджет субъекта Российской Федерации (региональный бюджет) и бюджет территориального государственного внебюджетного фонда предназначены для исполнения расходных обязательств субъекта Российской Федерации.

Консолидированный бюджет субъекта Российской Федерации образуют бюджет субъекта Российской Федерации и свод бюджетов муниципальных образований, входящих в состав субъекта Российской Федерации (без учета межбюджетных трансфертов между этими бюджетами).

Доходы бюджета - поступающие в бюджет денежные средства, за исключением средств, являющихся в соответствии с Бюджетным кодексом Российской Федерации источниками финансирования дефицита бюджета.

Расходы бюджета - выплачиваемые из бюджета денежные средства, за исключением средств, являющихся в соответствии с Бюджетным кодексом Российской Федерации источниками финансирования дефицита бюджета.

Дефицит бюджета - превышение расходов бюджета над его доходами.

Профицит бюджета - превышение доходов бюджета над его расходами.

Налог - обязательный, индивидуально безвозмездный платеж, взимаемый с организаций и физических лиц в форме отчуждения принадлежащих им на праве собственности, хозяйственного ведения или оперативного управления денежных средств в целях финансового обеспечения деятельности государства и (или) муниципальных образований.

Сбор - обязательный взнос, взимаемый с организаций и физических лиц, уплата которого является одним из условий совершения в отношении плательщиков сборов государственными органами, органами местного самоуправления, иными уполномоченными органами и должностными лицами юридически значимых действий, включая предоставление определенных прав или выдачу разрешений (лицензий), либо уплата которого обусловлена осуществлением в пределах территории, на которой введен сбор, отдельных видов предпринимательской деятельности.

Федеральные налоги и сборы - налоги и сборы, устанавливаемые Налоговым кодексом Российской Федерации и обязательные к уплате на всей территории Российской Федерации.

Региональные налоги - налоги, устанавливаемые Налоговым кодексом Российской Федерации и законами субъектов Российской Федерации о налогах и обязательные к уплате на территориях соответствующих субъектов Российской Федерации.

Местные налоги и сборы - налоги и сборы, устанавливаемые Налоговым кодексом Российской Федерации и нормативными правовыми актами представительных органов муниципальных образований о налогах и сборах и обязательные к уплате на территориях соответствующих муниципальных образований.

МЕТОДОЛОГИЧЕСКИЕ ПОЯСНЕНИЯ

Специальные налоговые режимы предусматривают особый порядок определения элементов налогообложения, а также освобождение от обязанности по уплате отдельных налогов и сборов и применяются в случаях и порядке, которые предусмотрены Налоговым кодексом Российской Федерации и иными актами законодательства о налогах и сборах.

К **налогам со специальным налоговым режимом** относятся: единый налог на вмененный доход для отдельных видов деятельности, единый сельскохозяйственный налог, налоги и платежи, взимаемые в связи с применением упрощенной системы налогообложения, системы налогообложения при выполнении соглашений о разделе продукции, патентной системы налогообложения.

Сальдированный финансовый результат (прибыль (+) убыток (-)) - конечный финансовый результат, выявленный на основании бухгалтерского учета всех хозяйственных операций организаций, представляет собой сумму сальдированного финансового результата (прибыль (+), убыток (-)) от продажи товаров, продукции (работ, услуг), основных средств, иного имущества организаций и прочих доходов, уменьшенных на сумму прочих расходов.

Темпы изменения сальдированного финансового результата отчетного периода по сравнению с соответствующим периодом предыдущего года рассчитаны по сопоставимому кругу организаций; с учетом корректировки данных соответствующего периода предыдущего года, исходя из изменений учетной политики, законодательных актов и др. в соответствии с методологией бухгалтерского учета. Прочерк означает, что в одном или обоих сопоставляемых периодах был получен отрицательный сальдированный финансовый результат.

Суммарная задолженность по обязательствам - кредиторская задолженность и задолженность по кредитам банков и займам.

Кредиторская задолженность - задолженность по расчетам с поставщиками и подрядчиками за поступившие материальные ценности, выполненные работы и оказанные услуги, в том числе задолженность, обеспеченная векселями выданными; задолженность по расчетам с дочерними и зависимыми обществами по всем видам операций; с рабочими и служащими по оплате труда, представляющая собой начисленные, но не выплаченные суммы оплаты труда; задолженность по отчислениям на государственное социальное страхование, пенсионное обеспечение и медицинское страхование работников организации, задолженность по всем видам платежей в бюджет и внебюджетные фонды; задолженность организации по платежам по обязательному и добровольному страхованию имущества и работников организации и другим видам страхования, в которых организация является страхователем; авансы полученные, включающие сумму полученных авансов от сторонних организаций по предстоящим расчетам по заключенным договорам, а также штрафы, пени и неустойки, признанные организацией или по которым получены решения суда (арбитражного суда) или другого органа, имеющего в соответствии с законодательством Российской Федерации право на принятие решения об их взыскании, и отнесенные на финансовые результаты организации, непогашенные суммы заемных средств, подлежащие погашению в соответствии с договорами.

Дебиторская задолженность - задолженность по расчетам с покупателями и заказчиками за товары, работы и услуги, в том числе задолженность, обеспеченная векселями полученными; задолженность по расчетам с дочерними и зависимыми обществами; суммы уплаченных другим организациям авансов по предстоящим расчетам в соответствии с заключенными договорами; задолженность по расчетам с прочими дебиторами, включающая в себя задолженность финансовых и налоговых органов (в том числе по переплате по налогам, сборам и прочим платежам в бюджет); задолженность работников организации по предоставленным им ссудам и займам за счет средств этой организации или кредита (ссуды на индивидуальное и кооперативное жилищное строительство, приобретение и благоустройство садовых участков, беспроцентные ссуды молодым семьям на улучшение жилищных условий или обзаведение домашним хозяйством и др.); задолженность подотчет-

ТОМСКАЯ ОБЛАСТЬ

ных лиц; поставщиков по недостаткам товарно-материальных ценностей, обнаруженным при приемке; задолженность по государственным заказам, федеральным программам за поставленные товары, работы и услуги, а также штрафы, пени и неустойки, признанные должником, или по которым получены решения суда (арбитражного суда) или другого органа, имеющего в соответствии с законодательством Российской Федерации право на принятие решения об их взыскании, и отнесенные на финансовые результаты организации.

УРОВЕНЬ ЖИЗНИ НАСЕЛЕНИЯ

Расчет показателей **денежных доходов и расходов населения** производится в соответствии с Методологическими положениями по расчету показателей денежных доходов и расходов населения, утвержденными приказом Росстата от 02.07.2014 № 465 с изменениями от 20.11.2018. Информация публикуется ежеквартально в соответствии с распоряжением Правительства Российской Федерации от 20.03.2019 № 469-р (публикуется в докладах № 1, 4, 7, 10).

Данные о денежных доходах и расходах населения формируются на основе официальной статистической информации о произведенных выплатах денежных средств населению и полученных от населения денежных средствах с использованием данных регулярной статистической отчетности хозяйствующих субъектов, органов государственного управления и финансовых учреждений, а также с использованием системы дооценок объемов доходов и расходов населения в неформальном секторе экономики. При отсутствии ряда показателей в необходимые сроки (это касается в основном банковских данных) производится их оценка.

При публикации объема денежных доходов и расходов населения за отчетный период производится уточнение предварительных показателей за предыдущий период. Пересмотр квартальных данных осуществляется по итогам разработки годового баланса денежных доходов и расходов населения.

Денежные доходы населения включают доходы лиц, работающих по найму; доходы от самостоятельной занятости (доходов от предпринимательской деятельности и другой производственной деятельности); социальные выплаты (пенсии, пособия, стипендии и другие выплаты); доходы от собственности (дивиденды, проценты, начисленные по денежным средствам на банковских счетах физических лиц в кредитных организациях; выплата доходов по государственным и другим ценным бумагам; инвестиционный доход (доход от собственности держателей полисов); прочие денежные поступления.

Среднедушевые денежные доходы исчисляются делением общей суммы денежных доходов на численность постоянного населения.

Реальные денежные доходы - относительный показатель, характеризующий динамику денежных доходов населения по сравнению с изменением цен на товары и услуги и исчисленный путем деления индекса номинального размера денежных доходов населения (т.е. фактически сложившегося в отчетном периоде) на индекс потребительских цен за соответствующий временной период.

Реальные располагаемые денежные доходы - относительный показатель, характеризующий динамику располагаемых денежных доходов населения (денежные доходы за вычетом обязательных платежей) по сравнению с изменением цен на товары и услуги и исчисленный путем деления индекса номинального размера располагаемых денежных доходов населения (т.е. фактически сложившегося в отчетном периоде) на индекс потребительских цен за соответствующий временной период.

Денежные расходы населения - включают расходы на покупку товаров и оплату услуг, платежи за товары (работы, услуги) зарубежным поставщикам за безналичный и наличный расчет, включая сальдо трансграничной Интернет-торговли; расходы на оплату обязательных платежей и разнообразных взносов; прочие расходы населения.

МЕТОДОЛОГИЧЕСКИЕ ПОЯСНЕНИЯ

Величина прожиточного минимума в соответствии с Федеральным законом от 24 октября 1997г. № 134-ФЗ "О прожиточном минимуме в Российской Федерации" представляет собой стоимостную оценку потребительской корзины, а также обязательные платежи и сборы.

Величина прожиточного минимума определяется ежеквартально и устанавливается Правительством Российской Федерации - в целом по Российской Федерации; в порядке, установленном законами субъектов Российской Федерации, - в субъектах Российской Федерации.

Расчет величины прожиточного минимума соответствует порядку, введенному с 2013г. Федеральным законом от 3 декабря 2012г. № 233-ФЗ "О внесении изменений в Федеральный закон "О прожиточном минимуме в Российской Федерации". Согласно основным положениям указанного закона в составе потребительской корзины определяются: продукты питания - в натуральных показателях, непродовольственные товары и услуги - в соотношении со стоимостью продуктов питания (в объеме по 50% от стоимости продуктов питания).

Расчет стоимости потребительской корзины осуществляется согласно методическим рекомендациям по определению потребительской корзины для основных социально-демографических групп населения в субъектах Российской Федерации, утвержденным постановлением Правительства Российской Федерации от 28 января 2013г. № 54.

Среднемесячная номинальная заработная плата работников организаций исчисляется делением фонда начисленной заработной платы работников на среднесписочную численность работников и на количество месяцев в периоде.

В фонд заработной платы включаются начисленные суммы в денежной и неденежной формах за отработанное и неотработанное время, доплаты и надбавки, премии и единовременные поощрения, компенсационные выплаты, связанные с режимом работы и условиями труда, а также оплата питания и проживания, имеющая систематический характер. Темпы роста (снижения) среднемесячной номинальной заработной платы рассчитываются по сопоставимой совокупности организаций отчетного и предыдущих периодов.

Реальная заработная плата характеризует покупательную способность заработной платы в отчетном периоде в связи с изменением цен на потребительские товары и услуги по сравнению с базисным периодом. Для этого рассчитывается индекс реальной заработной платы путем деления индекса номинальной заработной платы на индекс потребительских цен за один и тот же временной период.

Оценка среднемесячной заработной платы за текущий период производится расчетным путем на основании отчетных данных предыдущего периода, динамического ряда темпов изменения данных соответствующего периода в предыдущие годы. При получении отчетных данных ранее опубликованные оценочные данные о среднемесячной заработной плате корректируются.

Просроченной задолженностью по заработной плате считаются фактически начисленные работникам суммы заработной платы, но не выплаченные в срок, установленный коллективным договором или договором на расчетно-кассовое обслуживание, заключенным с банком. Число дней задержки считается, начиная со следующего дня после истечения этого срока.

С февраля 2017г. данные разрабатываются в соответствии с ОКВЭД2 по следующим видам экономической деятельности: растениеводство и животноводство, охота и предоставление соответствующих услуг в этих областях; лесозаготовки; рыболовство и рыбоводство; добыча полезных ископаемых; обрабатывающая промышленность; обеспечение электрической энергией, газом и паром; кондиционирование воздуха; водоснабжение; водоотведение, организация сбора и утилизации отходов, деятельность по ликвидации загрязнений; строительство; транспорт; управление недвижимым имуществом за вознаграждение и на

ТОМСКАЯ ОБЛАСТЬ

договорной основе; научные исследования и разработки; образование; деятельность в области здравоохранения и социальных услуг; деятельность в области культуры, искусства, отдыха и развлечений, теле- и радиовещания.

Средний размер назначенных пенсий определяется делением общей суммы назначенных пенсий на численность пенсионеров (по данным Пенсионного фонда Томской области).

Реальный размер назначенных пенсий рассчитывается путем корректировки среднего размера назначенных пенсий на индекс потребительских цен за соответствующий временной период.

Информация о **социальной защите населения** публикуется в докладах №1,4,7,10.

Субсидии на оплату жилого помещения и коммунальных услуг являются адресным видом социальной помощи и предоставляются гражданам органами государственной власти субъектов Российской Федерации и органами местного самоуправления в случае, если их расходы на оплату жилого помещения и коммунальных услуг, рассчитанные исходя из размера регионального стандарта нормативной площади жилого помещения, используемой для расчета субсидий, и размера регионального стандарта стоимости жилищно-коммунальных услуг, превышают величину, соответствующую максимально допустимой доле расходов граждан на оплату жилого помещения и коммунальных услуг в совокупном доходе семьи.

ЗАНЯТОСТЬ И БЕЗРАБОТИЦА

Численность рабочей силы - лица в возрасте 15 лет и старше, которые в рассматриваемый период (обследуемую неделю) считаются занятыми или безработными.

Занятые - лица в возрасте 15 лет и старше, которые в обследуемую неделю выполняли любую деятельность (хотя бы один час в неделю), связанную с производством товаров или оказанием услуг за плату или прибыль. В численность занятых включаются также лица, временно отсутствовавшие на рабочем месте в течение короткого промежутка времени и сохранившие связь с рабочим местом во время отсутствия.

К **безработным** (в соответствии со стандартами Международной Организации Труда - МОТ) относятся лица в возрасте 15 лет и старше, которые в рассматриваемый период удовлетворяли одновременно следующим критериям: а) не имели работы (доходного занятия); б) занимались поиском работы в течение четырех недель, предшествующих обследуемой неделе, т.е. обращались в государственную или коммерческую службы занятости, использовали или помещали объявления в СМИ и Интернете, непосредственно обращались к администрации организации или работодателю, использовали личные связи или предпринимали шаги к организации собственного дела (поиск земли, зданий, машин и оборудования, сырья, финансовых ресурсов, обращение за разрешениями, лицензиями и т.п.); в) были готовы приступить к работе в течение обследуемой недели. Обучающиеся в образовательных учреждениях, пенсионеры и инвалиды учитывались в качестве безработных, если они не имели работы, занимались поиском работы и были готовы приступить к ней.

Информация о численности рабочей силы, занятых и общей численности безработных (применительно к стандартам МОТ) подготавливается по материалам выборочных обследований рабочей силы (обследований населения по проблемам занятости) с ежемесячной периодичностью (по состоянию на вторую неделю). Обследование проводится во всех субъектах Российской Федерации на основе выборочного метода наблюдения с последующим распространением итогов на всю численность населения обследуемого возраста.

Безработные, зарегистрированные в государственных учреждениях службы занятости населения, - трудоспособные граждане, не имеющие работы и заработка (трудового дохода), проживающие на территории Российской Федерации, зарегистрированные в

МЕТОДОЛОГИЧЕСКИЕ ПОЯСНЕНИЯ

государственных учреждениях службы занятости населения по месту жительства в целях поиска подходящей работы, ищущие работу и готовые приступить к ней. Информация о численности безработных, получивших официальный статус в государственных учреждениях службы занятости населения, разрабатывается Департаментом труда и занятости населения Томской области.

Уровень безработицы - отношение численности безработных к численности рабочей силы (занятых и безработных), рассчитанное в процентах.

Уровень зарегистрированной безработицы - отношение численности безработных, зарегистрированных в государственных учреждениях службы занятости населения, к численности рабочей силы, в процентах. Расчет производится по данным Департаментом труда и занятости населения Томской области.

Число замещенных рабочих мест в организациях определяется как суммарное количество среднесписочной численности работников, средней численности внешних совместителей и средней численности работников, выполнявших работы по договорам гражданско-правового характера. Число замещенных рабочих мест определяется без учета внутреннего совместительства.

Численность требуемых работников на вакантные рабочие места - количество работников, которых предполагается принять на вакантные рабочие места.

Нагрузка незанятого населения на 100 заявленных вакансий рассчитывается как отношение численности лиц, не занятых трудовой деятельностью, состоящих на учете в государственных учреждениях службы занятости населения, к 100 вакансиям, сообщенным работодателями в эти учреждения.

Заявленная работодателями потребность в работниках - число вакансий (требуемых работников), сообщенных работодателями в государственные учреждения службы занятости населения.

ДЕМОГРАФИЯ

Естественное движение населения - обобщенное название совокупности рождений и смертей, изменяющих численность населения так называемым естественным путем. К естественному движению населения относят также браки и разводы, хотя они не меняют численность населения, но учитываются в том же порядке, что и рождения и смерти.

Сведения о **рождениях, смертях, браках, разводах** получают на основании статистической разработки данных, содержащихся в записях актов о рождении, смерти, заключении и расторжении брака, составляемых органами записи актов гражданского состояния (далее ЗАГС). В число родившихся включены только родившиеся живыми.

Предварительные (помесечные) данные разрабатываются по дате регистрации события в органах ЗАГС без учета окончательных медицинских свидетельств о смерти. Годовые данные разрабатываются по дате свершения события с учетом запоздалой регистрации и окончательных медицинских свидетельств о смерти.

Источником информации о **причинах смерти** являются записи в медицинских свидетельствах о смерти, составляемых врачом относительно заболевания, несчастного случая, убийства, самоубийства и другого внешнего воздействия, послужившего причиной смерти, а также записи актов о смерти.

С 1 января 2011г. разработка записей актов о смерти по причинам производится применительно к Краткой номенклатуре причин смерти 2010, основанной на Международной статистической классификации болезней и проблем, связанных со здоровьем, X пересмотра (1989г.).

В соответствии со статьей 13.1 Федерального закона "Об актах гражданского состоя-

ТОМСКАЯ ОБЛАСТЬ

ния" от 15.11.1997 № 143-ФЗ с 1 октября 2018г. был введен в действие Единый государственный реестр записей актов гражданского состояния (ЕГР ЗАГС). Согласно статье 13.2 указанного Федерального закона Росстат с 1 октября 2018г. получает сведения о государственной регистрации рождений, смертей, заключения и расторжения браков из данного реестра.

Коэффициенты естественного движения населения

Общие коэффициенты рождаемости и смертности - отношение соответственно числа родившихся (живыми) и числа умерших к среднегодовой численности населения. Исчисляются на 1000 человек населения.

Коэффициент естественного прироста - разность общих коэффициентов рождаемости и смертности.

Общие коэффициенты брачности и разводимости - отношение числа зарегистрированных браков и разводов к среднегодовой численности населения. Исчисляются на 1000 человек населения.

Коэффициенты смертности по причинам смерти - отношение числа умерших от указанных причин смерти к среднегодовой численности населения. Исчисляются на 100000 человек населения.

Коэффициент младенческой смертности исчисляется как сумма двух составляющих, первая из которых - отношение числа умерших в возрасте до одного года из поколения родившихся в том году, для которого вычисляется коэффициент, к общему числу родившихся в том же году; а вторая - отношение числа умерших в возрасте до одного года из поколения родившихся в предыдущем году, к общему числу родившихся в предыдущем году. Исчисляется на 1000 родившихся живыми.

Все коэффициенты приведены в пересчете на год.

МИГРАЦИЯ

Данные о **миграции** получены в результате разработки поступающих от территориальных органов Министерства внутренних дел Российской Федерации документов статистического учета прибытий и выбытий. Листки статучета мигрантов составляются при регистрации и снятии с регистрационного учета населения по месту жительства и при регистрации по месту пребывания на срок 9 месяцев и более. Формирование числа выбывших осуществляется автоматически в процессе электронной обработки данных о миграции населения при перемещениях в пределах Российской Федерации, а также по истечении срока пребывания у мигрантов независимо от места прежнего жительства.

Сведения о **вынужденных переселенцах, беженцах и лицах, получивших временное убежище** приведены по данным УМВД России по Томской области в отношении лиц, официально получивших этот статус в ее региональных подразделениях.

СОЦИАЛЬНО - ЭКОНОМИЧЕСКОЕ ПОЛОЖЕНИЕ ТОМСКОЙ ОБЛАСТИ

Выпуск 10
Доклад

Выпуск подготовил отдел сводных статистических работ и общественных связей
совместно с отделами
Территориального органа Федеральной службы государственной
статистики по Томской области

тел. 52 71 90

Томск, 6 декабря 2021, Тираж 23 экз.

Отпечатано в отделе информационно-статистических услуг Томскстата
634050 г.Томск, ул.Гагарина, 56

